

2024년 주요업무 진행사항 보고

2024. 09.



복지가족국

- 복지정책과
- 복지지원과
- 어르신장애인과
- 가족정책과
- 아동청소년과

|| 목 차 ||

I . 일반현황	1
II . 부서별 주요업무 진행사항 보고	3
1. 복지정책과	3
2. 복지지원과	13
3. 어르신장애인과	25
4. 가족정책과	41
5. 아동청소년과	55

I. 일반현황

1 조직 및 인력

□ 조직현황 : 5과 21팀



□ 인력현황 : 정원 125명 [현원 130명]

정원(현원), (기준일 : 24. 7월 말)

부 서 명	합 계	3급	4급	5급	6급	7급	8급	9급
복지가족국	125 (130)	0 (0)	1 (1)	5 (5)	28 (27)	35 (37)	42 (38)	14 (22)
복지정책과	25 (27)		1 (1)	1 (1)	8 (7)	7 (7)	7 (6)	1 (5)
복지지원과	36 (36)			1 (1)	6 (5)	8 (10)	16 (13)	5 (7)
어르신장애인과	21 (24)			1 (1)	5 (6)	7 (9)	6 (6)	2 (2)
가족정책과	27 (27)			1 (1)	5 (6)	7 (6)	9 (7)	5 (7)
아동청소년과	16 (16)			1 (1)	4 (3)	6 (5)	4 (6)	1 (1)

2 예산현황

(단위: 천원)

구 분		2024년	2023년 (당초예산)	증 감	증감률(%)
합 계		380,587,184	340,119,378	40,467,806	11.90
복지정책과	계	12,110,266	11,689,262	421,004	3.60
	정책사업비	11,865,049	11,423,521	441,528	3.87
	행정운영경비	245,217	265,741	△20,524	△7.72
	재무활동비	0	0	0	0
복지지원과	계	95,517,103	77,898,514	17,618,589	22.62
	정책사업비	95,035,905	77,626,156	17,409,749	22.43
	행정운영경비	281,198	272,358	8,840	3.25
	재무활동비	200,000		200,000	100.00
어르신장애인과	계	172,340,972	155,865,758	16,475,214	10.57
	정책사업비	172,254,534	155,765,044	16,489,490	10.59
	행정운영경비	86,438	100,714	△14,276	△14.17
	재무활동비	0	0	0	0
가족정책과	계	83,638,059	77,582,141	6,055,918	7.81
	정책사업비	83,550,423	77,451,725	6,098,698	7.87
	행정운영경비	87,636	130,416	△42,780	△32.80
	재무활동비	0	0	0	0
아동청소년과	계	16,980,784	17,083,703	△102,919	△0.60
	정책사업비	16,708,779	16,789,154	△80,375	△0.48
	행정운영경비	272,005	294,549	△22,544	△7.65
	재무활동비	0	0	0	0

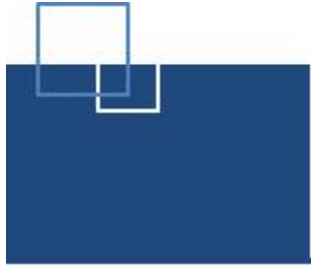

복지정책과

- 복지행정팀
- 희망복지팀
- 복지자원팀
- 돌봄지원팀
- 복지상담팀

일 반 현 황

□ 조직현황 : 5팀

팀 명	주 요 업 무
복지행정팀	<ul style="list-style-type: none"> ◦ 금천복지재단 설립 ◦ 보훈대상자 및 보훈단체 지원, 보훈회관 운영 ◦ 종합사회복지관 및 푸드뱅크마켓 운영·관리 ◦ 지역사회보장계획 수립 및 평가 ◦ 재해구호, 지역사회서비스투자사업 총괄 등
희망복지팀	<ul style="list-style-type: none"> ◦ 복지전달체계 개선사업, 동행센터 사업 ◦ 복지사각지대 위기가구 발굴 지원 ◦ 고독사 예방 및 관리 사업, 「다함께 찬찬찬」 사업 등 ◦ 통합사례관리사업 및 소나무센터 운영
복지자원팀	<ul style="list-style-type: none"> ◦ 긴급복지 지원사업 운영 ◦ 구·동 지역사회보장협의체 운영 ◦ 따뜻한 겨울나기 사업, 복지자원 발굴·연계 관리, 이웃돕기
돌봄지원팀	<ul style="list-style-type: none"> ◦ 금천 동네방네 돌봄SOS서비스 사업 운영 ◦ 통통희망나래단 운영 ◦ 방문형 서비스사업 협력체계 운영
복지상담팀	<ul style="list-style-type: none"> ◦ 통통복지콜센터 운영 ◦ 복지분야 상담(전화 등), 희망콜 및 자살 고위험군 희망메시지 발송 ◦ 헬로우 안심 모바일 사업 ◦ 상담 DB 관리

□ 인력현황 : 정원 25명 (현원 27명)

정원(현원), (기준일 : 24. 7월 말)

인력현황	합 계	3급	4급	5급	6급	7급	8급	9급
정원(현원)	25 (27)		1 (1)	1 (1)	8 (7)	7 (7)	7 (6)	1 (5)

주요사업 목록

연번	주요사업	쪽
1	금천복지재단 설립	6
2	국가를 위해 헌신한 보훈대상자 예우 강화	8
3	함께여서 든든한 돌봄 안전망 체계 강화	11

1

금천복지재단 설립

사회환경 변화, 복지대상자 증가 등 다양한 복지수요에 대한 복지사업을 전문적·체계적으로 관리·운영할 수 있는 금천복지재단 설립

□ 사업개요

- 사업기간 : 2022. ~ 2025. 9.
- 사업내용 : 비영리 재단법인 설립(자치구 출연기관, 공익법인)
 - 지역사회 기부·나눔 문화 확산
 - 복지자원 모집 및 배분사업 운영
 - 인적자원 연계로 복지 인프라 확장
 - 사회적 고립 예방사업 및 고독사 위험가구 전문 사례 관리
 - 사회복지기관·시설 종사자 역량 강화 및 네트워크 구축
 - 사회복지시설 등 수탁 운영
 - 재난재해(수해, 화재 등) 피해 주민 긴급 지원 등

□ 추진실적

- 2022.11.~: 금천복지재단 설립 TF 및 자문위원회 구성·운영
- 2022.11.~2023.3. : 「찾아가는 금천복지재단 설명회」 개최
- 2023.5.~10. : 설립 타당성 검증을 위한 「금천복지재단 설립 연구용역」
- 2024.3. : (서울시 출자·출연기관 운영심의위원회) 서울시 1차 협의
- 2024.3. : 금천복지재단 기본계획 수립
- 2024.7.~ : (서울연구원)금천복지재단 설립 타당성 검토

□ 문제점 및 개선방안

- 복지재단 설립에 대한 이견 발생 우려
 - 복지재단 설립 TF 및 자문위원회 운영을 통하여 사업단계별 전문가, 주민 의견 청취
 - 찾아가는 설명회, 간담회 개최를 통한 주민소통 과정 진행

추진계획

- 금천복지재단 설립 타당성 검토(서울연구원) : 2024.7.~2025.1.
- 설립 타당성 검토 결과 구 홈페이지 공개 : 2025.1.
- 금천구 출자·출연기관 운영심의위원회 심의 : 2025.1.
- 서울시 2차 협의(서울시 출자·출연기관 운영심의위원회) : 2025.2.
- 조례 제정, 구의회 출연 동의 : 2025.3.~5.
- 임원구성 및 정관 제규정 제정 : 2025.5.~6.
- 설립허가 신청 및 등기, 직원 채용 : 2025.6.~9.
- 복지재단 출범 : 2025.9.~

2024년 소요예산 : 86,150천원

(단위 : 천원)

재원별	합계	연차별 소요재원			
		2023년	2024년	2025년	2026년
계	4,382,150	22,000	86,150	2,959,000	1,315,000
구비	4,382,150	22,000	86,150	2,959,000	1,315,000

2

국가를 위해 헌신한 보훈대상자 예우 강화

□ 사업개요

- 사업대상 : 금천구 거주 국가유공자 등 보훈대상자 및 단체
 - 보훈단체 현황

연번	단 체 명	회원수(명)	비 고	연번	단 체 명	회원수(명)	비 고
계		3,299	중복 제외 2,244명	5	6.25참전유공자회	198	
1	상 이 군 경 회	331		6	월남전참전자회	846	
2	전물군경유족회	291		7	특수임무유공자회	14	
3	전물군경미망인회	199		8	고 업 제 전 우 회	1,020	
4	무 공 수 훈 자 회	376		9	광복회금천구지회	24	

- 보훈회관 운영

구 분	지하2층	지하1층	지상1층	지상2층	지상3층
면 적	223.72㎡	233.07㎡	172.54㎡	175.30㎡	174.96㎡
용 도	체력단련실	주차장(5면)	다목적쉼터, 온돌사랑방	보훈회관 사무실, 보훈단체 사무실(3), 회의실	보훈단체 사무실(4), 회의실

- 보훈단체 운영보조금, 전적지 순례비 지원
- 가산생활문화센터 철거에 따른 광복회 사무실 임대 지원
- 3·1절, 광복절, 호국보훈의 달 기념행사 지원 등

- 보훈대상자 예우 및 지원

구 분	대 상 자	2022년	2023년	2024년	비고
보훈예우수당	금천구 거주 국가보훈대상자	월 5만원	월 5만원	월 5만원	
국가보훈대상자 위 문 금	금천구 거주 국가보훈대상자	3회 6만원	3회 6만원	3회 9만원	
사 망 위 로 금	지급일 현재 금천구에 거주중인 희생· 공헌한 자가 사망한 경우 그 유가족	30만원	30만원	30만원	
독립유공자 유족 위 문 품	금천구 거주 순국선열 및 애국지사 유족	1회 10만원	1회 10만원	1회 10만원	

□ 추진실적

- **보훈단체 운영보조금 및 전적지 순례비 지원** 강화
 - 운영보조금 물가상승률 고려하여 단체별 각 1,200천원, 500천원 증액 지원
- **설·보훈의 달·추석 위문금 인상** 강화
 - 현행 연 3회 총 6만원에서 → 연 3회 총 9만원으로 인상 지원
- **보훈회관 운영협의회 운영보조금 지원** 신규
 - 보훈단체장 월례회의 운영, 운영협의회 공통경비 등 운영협의회 보조금 연 3,000천원 신규 지원
- **참전기념비 현충시설 정비** 신규
 - 2017년 9월 설치된 금천구 참전유공자 호국영웅 명비(금천문화체육센터내) 고압세척 등 청소 및 환경정비 2,000천원('24년 4월 완료)
- **국가유공자 장례용품 지원** 신규
 - 목 적 : 국가유공자 사망시 장례지원을 함으로써 고인의 영예를 선양하고 유족의 자긍심 고취
 - 기 간 : 2024. 2. ~ 12.
 - 지원대상 : 국가유공자 사망시 유족
 - ※ 연도별 국가유공자 사망 현황

구 분	2024.7.31. 기준	2023년	2022년	2021년	비 고
인 원	30명	46명	47명	46명	

- 지원내용 : 금천구 근조기, 영장바구니, 장례편의용품, 장례지도사 1인(1일) 파견 (24. 7. 기준 10명 지원)
- 소요예산 : 8,000천원(전액구비)
- **보훈대상자의 복지 향상 및 구민의 보훈의식 함양**
 - 사망위로금, 독립유공자 유족 위문품 지급 및 간담회 개최, 호국보훈의 달 홍보 현수막 게시 등
 - 청소년 나라사랑 역사교육 추진(2개 학교 80명)

향후 추진계획

- 금천구 보훈예우수당 인상('24년 월 5만원 → '25년 월 7만원)
 - 제182차 구청장협의회 상향평준화 협의사항 : '25년까지 월 7만원으로 인상
 - 금천구 보훈예우수당 지급 현황

구 분	2019년	2020년	2021년	2022년	2023년	2024년
월지금액	월1만원	월2만원	월3만원	월5만원	월5만원	월5만원
대 상	1,300명	1,200명	1,200명	1,100명	2,300명	2,300명
소요예산	156백만원	288백만원	432백만원	660백만원	1,380백만원	1,380백만원

2024년 소요예산 : 1,999,994천원

(단위 : 천원)

재 원 별	합 계	연차별 소요재원			
		2023년	2024년	2025년	2026년
계	9,229,994	1,980,000	1,999,994	2,600,000	2,650,000
구 비	9,229,994	1,980,000	1,999,994	2,600,000	2,650,000

3

함께여서 든든한 돌봄 안전망 체계 강화

□ 사업개요

- 사업기간 : 2024. 1. ~ 12.
- 사업대상 : 사회적 고립가구 및 저소득 중장년(만 50세 이상) 1인 가구
- 사업내용 : 고독사 예방을 위한 안전망 체계 구축 및 돌봄 강화
- 소요예산 : 117,580천원

□ 추진실적

- 사회적 고립가구 실태조사 및 안전망 전수조사 실시
 - 사회적 고립가구 실태조사로 고독사 위험군 분류(1,450명) 및 서비스 연계(655명)
 - 복지대상자 중 입원자 실태조사 시행(352명 안부 확인)
 - 대상자별 건강, 생활실태를 반영한 1가구-1안전망 연계(8,036명)
- 스마트 기술 활용하여 빈틈없는 돌봄체계 확립
 - AI안부든든, AI스피커 등 운영으로 24시간 돌봄체계 추진
 - AI안부확인시스템, 헬로우안심모바일 운영 통한 위급상황 발굴 강화
- 인적 안전망 구축을 통한 지역사회 돌봄 강화
 - 이웃이 이웃을 살피는 금천동행지기 역할 강화(위기가구 발굴 165건)
 - 통통희망나래단 활용하여 복지사각지대 발굴 및 안부확인 실시
 - AI안부확인서비스 연계, 주 2회 안부확인 체계 확립
- 대상자 욕구별 맞춤형 서비스 제공
 - 고독사 위험가구 서울형 긴급복지 지원
 - 사각지대 대상자 맞춤형 틈새지원 서비스 「돌봄SOS」 추진
 - 저소득 중장년 1인 가구 대상, 복지서비스 강화 추진
 - 밀반찬 바우처 「다함께 찬찬찬」 사업 운영
 - 금천구 가족센터, 청담종합복지관, 독산1동주민센터 자조모임 운영

□ 향후추진계획

- 사회적 고립가구 실태조사 결과 활용, 1가구 1안전망 연계 추진
 - 사회적 고립가구 실태조사 및 복지안전망 연계 현황 조사
 - 미연계 가구 맞춤형 1가구-1안전망 연계
 - 연계 거부자 복지플래너 개별관리(주1회) 등 맞춤형 돌봄서비스 제공
- 스마트 기술 기반 스마트 안전망 확대 및 내실화

구 분		사업명(관련부서)	사업내용	대상자(고독사 위험군)
스 마 트 안 전 망	24 시간 상시 돌봄	AI안부든든서비스	전력·통신·앱 기반 24시간 관제·출동	「고」 위험 260가구
		스마트 플러그	전력·조도 기반 24시간 관제·출동	돌봄거부감 높은 285가구
		AI스피커	말벗, 음악재생, 24시간 관제·출동	「고」 위험 95가구
	주간 돌봄	AI안부확인시스템	AI 주1회, 통통나래단 주1회 안부확인	「고」 위험 740가구
		헬로우안심모바일	주1회 전화 수신 안부확인	「중저」 위험 3,820가구
인적 안전망	통통희망나래단	56명, 고독사 위험가구 모니터링		
	금천동행지기	733명, 복지사각지대 발굴, 위기·취약계층 안부 확인 지원		
	복지플래너	서비스 연계 및 사례관리, 연계 거부자 관리 등		

- 고독사 예방을 위한 교육·캠페인 및 자조모임 운영
 - 동주민센터 담당자·주민 대상으로 고독사 예방 및 이해교육 실시
 - 고독사 위험가구 발굴을 위한 주민인식개선 캠페인 실시
 - 저소득 중장년 1인가구의 지역사회 돌봄망 연계를 위한 자조모임 운영

□ 2024년 소요예산 : 117,580천원

(단위 : 천원)

재원별	합계	연차별 소요재원			
		2023년	2024년	2025년	2026년
계	411,300	58,560	117,580	117,580	117,580
국비	62,200	2,200	20,000	20,000	20,000
시비	37,320	1,320	12,000	12,000	12,000
구비	311,780	55,040	85,580	85,580	85,580

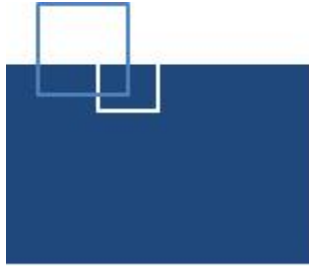

복지지원과

- 기초생활보장팀
- 통합조사팀
- 통합관리팀
- 자활주거팀

일 반 현 황

조직현황 : 4팀

팀 명	주 요 업 무
기초생활보장팀	<ul style="list-style-type: none"> ◦ 기초생활보장수급자 보장결정·심의, 급여지원(생계·주거·교육) ◦ 의료급여수급자 지원 및 자격관리, 저소득주민 국민건강보험료 등 지원 ◦ 서울형 기초보장제도 운영 및 차상위계층 지원
통합조사팀	<ul style="list-style-type: none"> ◦ 복지대상자 및 기타 취약계층 등 신규 자격조사 ◦ 신규수급자 근로능력 판정, 복지대상자 제외 시 서비스연계 의뢰
통합관리팀	<ul style="list-style-type: none"> ◦ 기존 복지대상자 소득·재산·부양의무자 인적사항 변동 자격조사 ◦ 연간조사계획에 의한 주기별 확인조사, 중점관리대상자 조사 ◦ 기존 수급자 근로능력 판정
자활주거팀	<ul style="list-style-type: none"> ◦ 자활센터 위탁운영 및 저소득층 자활지원, 노숙인 및 시설관리 ◦ 주택바우처, 가사간병서비스 지원, 희망키움 등 통장사업 ◦ 수요자 맞춤형 공공원룸주택사업, 전세·매입임대주택 입주자 모집 및 추천 등

인력현황 : 정원 36명 [현원 36명]

정원(현원), (기준일 : 24. 7월 말)

인력현황	합 계	3급	4급	5급	6급	7급	8급	9급
정원(현원)	36 (36)			1 (1)	6 (5)	8 (10)	16 (13)	5 (7)

주요사업 목록

연번	주요사업	쪽
1	대상자별 맞춤형 급여 지원	16
2	복지대상자 맞춤형 통합조사·관리	18
3	저소득층 자립을 위한 자활지원사업	21

1

대상자별 맞춤형 급여 지원

□ 사업개요

- 지원근거 : 국민기초생활보장법 제7조, 제8조 등
- 지원대상 : 소득인정액이 선정기준 이하인 자
※ 생계·의료급여는 부양의무자 기준 적용
- 지원내용 : 2023년 대비 4인 생계급여 지원기준 13% 인상 (단위:원)

선정기준 및 지원대상	지 원 내 용					
	1인	2인	3인	4인	5인	6인
중 위 소 득	2,228,445	3,682,609	4,714,657	5,729,913	6,695,735	7,618,369
생 계 급 여 (중위소득 32% 이하)	713,102	1,178,435	1,508,690	1,833,572	2,142,635	2,437,878
의 료 급 여 (중위소득 40% 이하)	1종(근로무능력) : 본인부담 1,000~2,000원(입원 무료) 2종(근로 능력) : 본인부담 1,000원 및 15%(입원 10%)					
주 거 급 여 (중위소득 48% 이하)	341,000	382,000	455,000	527,000	545,000	646,000
교 육 급 여 (중위소득 50% 이하)	◦ 교육활동지원비 : 학생별 교육수요에 따라 자율적 지출 - 초등학교 461,000 중학교 654,000 고등학교 727,000					
해 산 · 장 제 급 여 (생계·의료·주거급여수급자)	◦ 출생아 1인당 700천원 ◦ 사망자 1인당 800천원					

○ 지원대상 현황

(‘24.7.31.기준 / 단위:가구,인원)

대상자 (중복제외)		기초생활보장수급자(시설수급자제외, 중복제외)							
		생계급여		의료급여		주거급여		교육급여	
가구	인원	가구	인원	가구	인원	가구	인원	가구	인원
10,943	14,225	8,163	10,121	464	663	2,132	3,222	184	219

□ 추진실적

(24.7.31.기준 / 단위:천원)

구 분	2024년(24.7.)		2023년		2022년	
	지원대상	지원액	지원대상	지원액	지원대상	지원액
계		48,099,018		69,528,635		61,841,528
생 계 급 여	7,819가구/월	31,473,128	7,367가구/월	43,643,674	6,825가구/월	38,215,499
의 료 급 여	852명/월	386,865	557명/월	545,775	441명/월	531,286
주 거 급 여	9,584가구/월	16,000,400	9,053가구/월	25,004,502	8,429가구/월	22,757,690
교 육 급 여	1,204명/연	69,309	1,250명/연	95,384	1,306명/연	84,753
해 산 급 여	6명/연	4,200	7명/연	4,900	13명/연	9,100
장 제 급 여	207명/연	165,116	293명/연	234,400	304명/연	243,200

□ 향후추진계획

- 신규 의료급여 대상자에게 의료급여 지원 안내 및 교육
 - 신규 의료급여 대상자 의료급여 지원안내문 월1회 우편발송
 - 신규자격 변동 및 기타(급여일수 초과자, 과다이용자 등) 대상자 연 2회 교육 실시
- 2025년 기준 중위소득 최대 인상 및 선정기준 완화 적극 홍보
 - 법정 급여대상자 증가 예상에 따른 예산 확보
 - 수급자 선정에 소외되는 대상이 없도록 상향기준 적극 홍보 실시

□ 2024년 소요예산 : 85,205,999천원

(단위 : 천원)

재 원 별	합 계	연차별 소요재원			
		2023년	2024년	2025년	2026년
계	352,048,205	70,088,975	85,205,999	93,703,413	103,049,818
국 비	210,752,715	41,937,155	51,009,652	56,102,250	61,703,658
시 비	99,024,959	19,728,005	23,960,504	26,352,650	28,983,800
구 비	42,270,531	8,423,815	10,235,843	11,248,513	12,362,360

2

복지대상자 맞춤형 통합조사 · 관리

□ 사업개요

- 근거 : 국민기초생활보장법, 한부모가족지원법, 기초연금법 등
- 대상 : 사업보장급여 신규 신청자 및 복지대상자 등
- 내용
 - 수급권자 및 부양의무자 소득·재산, 근로능력 등 급여자격 조사
 - 복지대상자의 소득·재산, 근로능력 등 변동사항에 대한 확인조사를 통해 복지 자격 및 급여의 적정 관리

○ 추진절차

- 맞춤형 통합조사

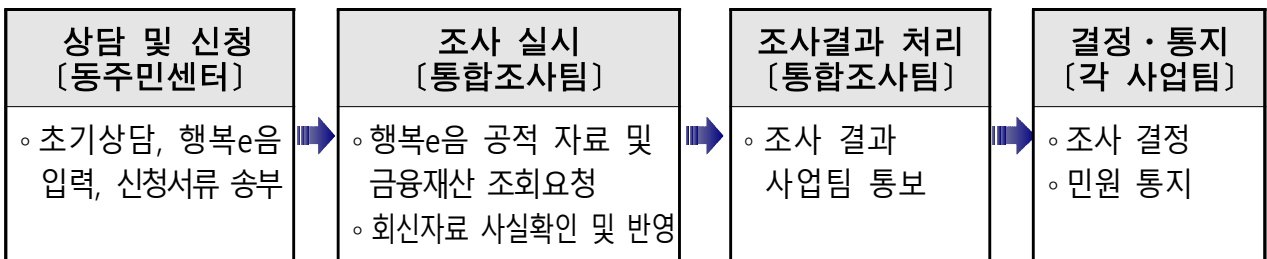

- 복지대상자 통합관리



□ 추진실적

○ 연도별 사회보장급여 신청자 통합조사 현황

(‘24.7.31.기준 / 단위:가구)

연도	계	기초생활 (맞춤형급여)	기초 연금	차상위 계층	장애인	한부모	서울형기초 타법의료	청년월세
2024년	6,038	1,567	2,339	781	150	88	167	946
2023년	8,684	2,130	3,284	1,502	366	135	551	716
2022년	8,221	2,174	3,555	1,312	330	141	381	328

○ 복지대상자 현황

(24.7.31.기준 / 단위:가구,명)

구분	복 지 대상자 현황 (A + B)	기초생활보장 수 급 자 (A)		기 타 복 지 수 급 자 (B)							
		가구	인원	차 상 위 복지대상자		한부모가족		기초연금		장애인 연금	
				가구	인원	가구	인원	가구	인원	가구	인원
2024년	39,802/ 51,438	10,943	14,225	2,644	3,382	946	2,201	23,900	30,238	1,369	1,392
2023년	38,730/ 50,053	10,495	13,728	2,653	3,422	963	2,220	23,223	29,266	1,396	1,417
2022년	36,466/ 48,029	9,789	12,964	2,581	3,383	976	2,252	21,716	28,008	1,404	1,422

□ 향후추진계획

○ 신속하고 정확한 원스톱 통합조사 실시

- 조사기한 : 30일 이내(필요시 1회 연장 60일 이내, 공휴일 제외)
- 조사대상 및 내용 : 신청 가구(전체), 부양의무자 가구(소득, 재산)

소 득	재 산	주택조사	근로능력판정
상시소득, 일용소득, 자활소득, 공공일자리 소득, 사업소득, 재산소득, 공적·사적이전소득	토지, 건축물, 선박, 항공기, 어업권, 회원권, 임차보증금, 분양권, 입주권, 예금, 보험, 자동차 등	임대차 계약사항, 주택현황	근로능력평가진단
국민건강보험공단, 국민연금공단, 국세청 등	국토교통부, 지방세정, 금융조회 등	한국토지주택공사(LH)	병원, 국민연금공단

○ 복지대상자 수급자격 적정성 확인을 위한 자격관리

- 정기 확인조사 : 상·하반기 확인조사(연 2회), 월별 확인조사
- 수시 확인조사 : 사망, 군입대, 전·출입 등 변동사항 조사

○ 복지대상자 부정수급 예방 및 최소화 추진

- 소득·재산·인적변동 등에 따른 수급자 본인 신고의무 사항 홍보

※ 안내문 발송, 문자서비스(SMS), 홍보물 제작 및 배포

- 복지급여 보장 중지 및 변동시 타서비스 연계로 복지만족도 향상
 - 지자체급여(서울형기초보장 등) 및 특례지원 연계 및 동주민센터와 사후 지원 적극 논의

- 통합상담 전문가 양성 교육 실시
 - 정기 인사 시기 및 필요시 수시 교육 실시
 - 통합상담·신청·접수에 필요한 보장급여 사업별 업무 매뉴얼 교육
 - 부정수급 사전 예방을 위한 주요 사항 및 구·동 협력 사항 안내

2024년 소요예산 : 9,200천원

(단위 : 천원)

재원별	합계	연차별 소요재원			
		2023년	2024년	2025년	2026년
계	36,800	9,200	9,200	9,200	9,200
구비	36,800	9,200	9,200	9,200	9,200

3

저소득층 자립을 위한 자활지원사업

□ 사업개요

- 지원대상 : 만 18세~64세 조건부 수급자 및 차상위계층
- 지원근거 : 국민기초생활보장법 제1조, 제15조
- 사업목적 : 근로능력 있는 저소득층에 근로기회 제공 및 자립역량 강화를 통한 탈수급 지원·유도
- 사업내용 : 구직영사업 5개 및 민간위탁자활근로사업 15개

□ 추진실적

○ 자활근로사업 운영 현황

(24.7.31.기준 / 단위:명,천원)

구 분	2024년	2023년	2022년	비 고
참여인원 (월평균)	322	348	360	
예 산 집 행 액	2,889,047	4,917,536	4,962,943	

○ 자활근로사업단 사업 영역 확장

- 경로당 중식당 운영, 잠실야구장 다회용기 세척 등 기존 사업 영역 확대 운영하여 매출 증대 도모

○ 자활기금 지원으로 근로환경 개선

- 금천지역자활센터 및 크린팩토리사업단 작업장 이전 및 환경개선

○ 금천형 자활지원 인문학 프로그램 운영

- 개인별 맞춤형 프로그램을 통한 자격증 취득으로 자립역량 강화
- 심리학 콘서트, 개별 심리상담 등을 통해 감정조절 및 커뮤니케이션 능력 향상
- 서울시 공모사업(희망의 인문학)과 함께 진행하여 사업 효과성 증대

□ 문제점 및 개선방안

- 상대적으로 인센티브 지급액이 많고, 근로환경이 쾌적하며 자활사업이라는 인식이 덜한 사업단 참여희망자가 증가
⇒ 선호사업단 신규점포 개점 및 근로환경 개선
- 질병 및 65세 도래 등의 사유로 자활근로사업 참여자 감소
⇒ 성과가 낮은 사업단을 폐지하여 자활근로사업 참여자 재배치
⇒ 자활근로사업 상담 강화를 통해 자활근로사업 참여 독려

□ 향후추진계획

(단위 개/명)

구 분	사업수	인원	사업유형(인원)	사 업 명
계	20	388		
구직영	5	127	근로유지형 (115)	동환경정비(100), 동행정업무(5), 치수관리(10)
			인턴도우미형 (12)	동복지도우미(10), 자활도우미(2)
민간위탁 (금천지역 자활센터)	15	261	시장진입형 (84)	양곡택배(8), 맛드림도시락(20), 본래순대(17), 편의점(24), 푸르미(15)
			사회서비스형 (151)	공동부업(20), 행복도우미(14), 카드배송(25), 메이드인금천(6), 한울(11), 크린팩토리(16), 해피하우스(9), 사례관리(50)
			시간제자활근로 (13)	시간제부업(13)
			청년자립지원 (13)	청년자립도전(13)

- 금천형 자활지원 인문학 프로그램 운영 활성화
 - 심리학콘서트를 상·하반기에 개최하여 자활근로자들의 관심도 고취
 - 알콜릭·우울증 등으로 근로의욕이 낮은 근로자를 대상으로 상담 프로그램을 강화하여 심리·정서적 지원을 통해 자활의지 향상

○ 자활근로사업단 조정 및 기능 보강

- 성과가 낮은 자활근로사업단은 폐지하고 경로식당, 커피숍 운영 등 신규 사업단을 개설하여 효율적인 사업단 운영
- 자활근로사업단 기능보강비 지원으로 시설 및 근로환경 개선

○ 금천지역자활센터 성과 보고회 개최

- 자활근로사업 근로자와 금천지역자활센터 직원이 함께 모여 1년간의 사업 성과 공유 및 우수 근로자 표창 등으로 자활근로사업 참여 노고 치하 및 근로의욕 고취

□ 2024년 소요예산 : 5,678,344천원

(단위 : 천원)

재원별	합계	연차별 소요자원			
		2023년	2024년	2025년	2026년
계	21,952,568	4,917,536	5,678,344	5,678,344	5,678,344
국비	13,180,791	2,971,254	3,403,179	3,403,179	3,403,179
시비	6,122,571	1,358,121	1,588,150	1,588,150	1,588,150
구비	2,649,206	588,161	687,015	687,015	,687,015

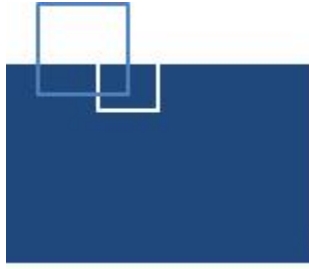

어르신장애인과

- **어르신지원팀**
- **어르신시설팀**
- **장애인복지팀**
- **인생이모작팀**

일 반 현 황

□ 조직현황 : 4팀

팀 명	주 요 업 무
어르신지원팀	<ul style="list-style-type: none"> 노인사회활동지원사업, 대한노인회 지원, 노인맞춤돌봄서비스 고령친화도시 조성, 저소득 어르신 급식지원, 기초연금 지원
어르신시설팀	<ul style="list-style-type: none"> 노인종합복지관 운영 및 관리, 노인여가복지시설 시설관리 장기요양기관(재가노인복지시설·노인의료복지시설) 설치 및 지원
장애인복지팀	<ul style="list-style-type: none"> 장애인복지시설, 법인 및 단체 운영 지원, 장애인일자리사업 장애인연금 및 수당 지급, 장애인활동지원 사업 장애인주차구역 위반차량 단속 및 과태료부과
인생이모작팀	<ul style="list-style-type: none"> 금천50플러스센터 및 어르신복지센터 운영 경로당 및 노인교실 운영 지원

□ 인력현황 : 정원 21명 [현원 24명]

정원(현원), (기준일 : 24. 7월 말)

인력현황	합 계	3급	4급	5급	6급	7급	8급	9급
정원(현원)	21 (24)			1 (1)	5 (6)	7 (9)	6 (6)	2 (2)

주요사업 목록

연번	주요 사업	쪽
1	노인일자리 및 사회활동지원사업	28
2	시흥동 노인여가복합시설 건립	30
3	장애인 지원 강화	33
4	소통과 협력의 행복경로당 운영	37

1

노인일자리 및 사회활동지원사업

□ 사업개요

- 사업기간 : 2024. 1. ~ 12.
- 사업대상 : 일자리 참여 어르신, 금천시니어클럽, 복지관, 대한노인회
- 사업내용
 - 어르신의 선호도, 지속성, 공익성 등을 반영한 일자리 확충 추진
 - 시장형사업, 사회서비스형 일자리 내실화 및 확대 추진
 - 취업알선형사업을 강화하여 민간취업 확대
 - 노인일자리전담기관 금천시니어클럽 운영 지원 및 협업 강화

□ 추진실적

- 연도별 추진실적 (단위 : 개 / 명)

구분	합계		공익형		사회서비스형		시장형		취업알선형	
	사업	참여자	사업	참여자	사업	참여자	사업	참여자	사업	참여자
2024년	42	3,370	21	2,479	10	604	10	243	1	44
2023년	35	3,284	20	2,414	6	386	8	356	1	128
2022년	39	3,185	26	2,583	4	290	8	282	1	30

- 금천구 노인일자리 전담기관 「금천시니어클럽」 운영
 - '23년 15개 사업 1,059명, '24년 21개 사업 1,410명 참여 사업 수행
 - 4년('20년~'23년) 연속 보건복지부 평가 인센티브 지급 우수기관으로 선정
- 어르신 적합형 좋은 일자리 창출
 - 보건복지부 공모를 통한 『착한도시락, 착한세탁소』 신규 개점 ('24. 2월)
 - 사회서비스형 사업 386명(전년 대비 33% 증가), 시장형 사업 356명(전년 대비 26% 증가)

□ 향후추진계획

- 노인일자리 사업 계속 추진 및 관리 : 3,567명
 - 공익형 2,479명, 사회서비스형 604명, 시장형 356명, 취업알선형 128명
- 노인일자리 사업 관련 지도·점검 실시 : '24. 9월 중
 - 기 간 : '24. 9월 중
 - 대 상 : 수행기관 6개소
 - ※ 금천시니어클럽 등 사회복지시설, (사)대한노인회 금천구지회
 - 내 용 : 참여자 관리, 회계, 근로계약 등 사업 전반 점검(연 1회)
- 노인일자리 사업 수행기관 간담회 실시 : '24. 10월 중
 - 기 간 : '24. 10월 중
 - 대 상 : 수행기관 실무자
 - 내 용 : 노인일자리 사업 의견 청취, 구청·수행기관 네트워크 등
- '25년 노인일자리 및 사회활동 지원사업 계획 수립 및 참여자 모집
 - 기 간 : '24. 11월 ~ 12월
 - 내 용
 - 사업단 및 사업량(참여자 수) 확정 및 노인일자리 사업 계획 수립
 - 노인일자리 사업 위탁 운영 관련 수행기관 협약 실시
 - 노인일자리 사업 참여자 모집 및 선발 등

□ 2024년 소요예산 : 15,234,866천원

(단위 : 천원)

재원별	합계	연차별 소요자원			
		2023년	2024년	2025년	2026년
계	58,031,944	12,327,346	15,234,866	15,234,866	15,234,866
국비	17,409,584	3,698,204	4,570,460	4,570,460	4,570,460
시비	20,311,180	4,314,571	5,332,203	5,332,203	5,332,203
구비	20,311,180	4,314,571	5,332,203	5,332,203	5,332,203

2

시흥동 노인여가복합시설 건립

□ 사업개요

- 사업기간 : 2023. 3. ~ 2029. 7.
- 위 치 : 시흥5동 909-15~20(6필지)
- 규 모 : 대지면적 869.5 m^2 , 연면적 3,449 m^2 (지하3층~지상4층)
- 주요시설 : 어르신 행복쉼터, 디지털 헬스케어, 세대공유공간, 경로식당, 강당, 다목적실, 대한노인회 금천지회 등
- 소요예산 : 32,182,718천원

□ 추진실적

- 2023. 3.: (변경)어르신여가복합시설 조성사업 추진계획 수립
- 2023. 5.~6.: 구 공유재산심의, 구의회 공유재산심의 가결
- 시흥동 909-15 외 4필지(739.9 m^2), 지상 1~4층(1,479.6 m^2)
- 2023. 8.: 구 재정계획심의위원회 투자심사 가결
- 시흥동 909-14 외 5필지(877.3 m^2), 7,088,000천원(토지)
- 2023. 9.: 제2차 추경 심의 및 토지매입비 예산 확보(7,088,000천원)
- 2024. 6.: 토지 6필지(시흥동 909-15~20) 등기이전 완료
- 2024. 7.: 해체설계용역비(22,000천원) 제2차 추경편성 요청

□ 향후추진계획

- 2024. 10.~2025. 2. : 기존건물 해체설계 용역 및 해체(철거)
- 2025. 3.~2025. 7. : 건축기획 용역 및 서울시 공공건축 심의
- 2025. 8.~2025.12. : 건축설계 공모
- 2026. 1.~2026. 9. : 건축 설계용역 실시

- 2026.10.~2026.12. : 공사 입찰공고 및 계약
- 2027. 1.~2029. 6. : 공사 시행
- 2029. 7.~ : 준공 및 개관

2024년 소요예산 : 566,000천원

(단위 : 천원)

재 원 별	총사업비	연차별 소요자원			
		기투자	2023년	2024년	장래소요
계	32,182,718	0	7,088,000	566,000	24,528,718
구 비	32,182,718	0	7,088,000	566,000	24,528,718

□ 위치도



□ 현장사진



3

장애인 지원 강화

□ 사업개요

○ 사업기간 : 2024. 1. ~ 12.

○ 사업대상 : 등록장애인 15개 유형 11,929명

(‘24.7.31.기준 / 단위:명)

총 계	지체	시각	청각 언어	지적 자폐	뇌병변	정신	신장	기타	
서울시	389,674	158,578	40,594	68,433	36,787	38,784	16,508	19,402	10,588
금천구	11,929	4,893	1,159	2,479	1,003	1,102	462	550	281
비율	100	41%	9.7%	20.8%	8.4%	9.2%	3.9%	4.6%	2.4%

※ 등록장애인 수 11,929명으로 금천구 인구 226,526명 대비 5.27%

○ 사업내용 : 장애인이 자유롭게 평등한 삶을 누릴 수 있게 맞춤형 지원 강화

- 장애인 단체 및 시설의 지역사회 복지지원 역량 강화
- 장애인 자립을 위한 장애인 일자리 시행 및 특화 일자리 확대
- 장애인 활동보조 서비스 강화 등 장애인복지 사각지대 해소
- 장애인 이동권 보장을 위한 셔틀버스, 전동보장구 보험, 경사로 설치 등
- 장애인과 함께 하는 다양한 문화·체육행사 지원
- 저소득 장애인 주거환경개선 사업 추진
- 장애인 유형별 쉼터 조성 및 운영

□ 추진실적

○ 장애인 단체 및 시설의 지역사회 복지지원 역량 강화

- 시설 기능보강 위해 직업재활시설 등 8개소 59,000천원 지원
- 장애인단체사업 지원 확대(55,000천원→60,000천원)

○ 장애인 자립을 위한 장애인 일자리 시행 및 특화 일자리 확대

- 장애인일자리 참여 확대 : (‘22년)155명→(‘23년)155명 →(‘24년)163명
- 발달장애인 5명을 채용해 장애인식 개선 강사로 활동
- GS리테일과 업무협약을 통해 발달장애인 민간일자리 창출
 - ‘23. 2월 1호점 가산 미소점, ‘24. 5월 2호점 가산 골드타워점 개점

- 장애인 활동보조 서비스 강화 등 장애인복지 사각지대 해소
 - 활동지원 시간이 적은 발달·정신장애인 대상자 확대 : ('23년)36명→('24년) 44명
 - 장애인 가정 출산비 지원 확대 : 1인 최대 2,500천원→ 2,700천원
 - 장애아동 발달 재활 서비스 지원 확대 : ('23년) 324명→ ('24년) 341명
 - 성인장애인 건강을 위한 맞춤형 운동 서비스 지원 : 27명
- 장애인 이동권 확대 및 안전사고 예방 위한 스마트 환경 구축
 - 장애인·어르신·임산부 이동권 보장을 위한 셔틀버스 운영
 - '24. 7월 정기 운영 시작(5월~6월 시범운영), 주 5일, 일 3회 운행
 - 장애인 생활밀착형 편의증진 사업 추진
 - 경사로 설치 : ('22년)92개소 ('23년)69개소 ('24년)63개소
 - 전동보장구 급속충전기 1개 추가 설치(총 20개)
 - 스마트 장애인 전용주차구역 설치 : '24년 5면 추가 설치(총 41면)
 - 금천장애인복지관 앞 안전사고 예방을 위한 스마트 환경 구축
 - 장애인보호구역 '24.7월 지정 완료
 - 스윙게이트, 경광등 설치, 과속방지턱 정비, 바닥도색 완료



○ 장애인과 함께하는 다양한 문화·체육행사 지원

행 사 명		일 시 및 장 소	참 석 인 원
장애인의 날 행사		'24. 4월 / 금천구청 광장일대	지역주민 3,000여명
금천 장애인 직업 재활의 날 음악회		'24. 7월 / 금천구민문화체육센터	시설 7개소 150여명
사회성 증진 나들이	재가장애인 나들이 행사	'24. 5월 / 경기도 과주	재가장애인 140여명
	장애인과외의 소박한 외출	'24. 5월 / 경기도 과주	장애인 및 가족 80여명
	발달장애인 사회성 함양 캠프	'24. 8월 / 충북 괴산	발달장애인 40여명

□ 향후추진계획

○ 장애인 단체 및 시설의 지역사회 복지지원 역량 강화

- 어울림복지센터 내 수어통역센터 : 회의실 확충을 위한 공간 개선비 지원
- 구립하누리주간보호센터 : 지하누수, 주요부재 결함 등 정밀 안전 진단 실시
- 금천장애인종합복지관 : 5층 프로그램실 및 7층 체육관 리모델링

○ 장애인 자립을 위한 장애인 일자리 시행 및 특화 일자리 확대

- 장애특성별 맞춤형 일자리 확대 : ('24년)163명 → ('25년)168명 예정
- 일자리 사업 참여에 어려움이 있는 발달장애인 일자리 특화 발굴
- 발달장애인 민간일자리 확대 : 편의점 4개소 추가 개점 예정
 - '24년 하반기 2개소, '25년 2개소 G밸리에 신규개점 / 1개소에 3명 취업

○ 장애인 활동보조 서비스 강화 등 장애인복지 사각지대 해소

- 장애인 활동지원 시간이 적은 발달 및 정신장애인 대상자 수 연차별 확대
 - : ('23년) 36명→('24년) 44명→('25년)50명
- 최종중 통합돌봄서비스 시행으로 발달장애인 낮 시간 맞춤형 돌봄 서비스 지원
- 우리동네 금천학교 : 정리수납교육, 성인문해교육, 건강체조 등
- 발달장애인 특수체육 프로그램 : 50여명 대상/ 120회 예정

○ 장애인 생활밀착형 편의증진 사업 지속 추진

- 경사로 설치를 넘어 도움벨, 장애친화 점포, 장애친화시장 등 조성
- 장애인 편의시설 성과포럼 개최 : 편의시설 설치내용에 대한 성과 공유

○ 장애인과 함께하는 다양한 문화·체육행사 지원

행 사 명	일 시 및 장 소	참 석 인 원
금천자립생활 페스타(구 장애인권영화제)	'24. 9월 / 금나래중앙공원	지역주민 100여명
장애인 우리동네 컬링 대회	'24. 10월 / 금나래문화체육관	지역주민 600여명

○ 저소득장애인 대상 주거환경개선 추진

- 저소득 중증장애인 7가정 대상 화장실 개조, 핸드레일, 청각장애인 초인등 설치 등

○ 장애인 유형별 4개 쉼터 운영

- 장애인 및 비장애인 누구나 이용 가능한 공간으로 운영하여 개방성 확대
- 점자교육, 수어교육, 스마트폰 교육 등 취업 연계 가능한 프로그램 운영
- 지역사회 자원연계와 네트워크를 통해 쉼터 운영 활성화
 - 문화교육, 바자회, 소규모 축제 등 지역주민과 소통행사 추진



<시각장애인쉼터>

<농아인쉼터>

<지체장애인쉼터>

<장애인돌봄쉼터>

□ 2024년 소요예산 : 33,066,968천원

(단위 : 천원)

재원별	합계	연차별 소요재원			
		2023년	2024년	2025년	2026년
계	131,355,335	32,154,431	33,066,968	33,066,968	33,066,968
국비	49,852,205	11,826,659	12,675,182	12,675,182	12,675,182
시비	49,417,305	12,483,552	12,311,251	12,311,251	12,311,251
구비	31,708,084	7,822,825	7,961,753	7,961,753	7,961,753
균특	377,741	21,395	118,782	118,782	118,782

4

소통과 협력의 행복경로당 운영

□ 사업개요

- 지원근거 : 노인복지법 제47조(비용의 보조) 및 제37조(노인여가복지시설의 설치)
- 지원대상 : 경로당 74개소(구립 27, 사립 47) ※ 휴지 시설 제외
- 지원내용 : 운영비, 냉·난방·양곡비, 활성화(순회, 특화, 개별형) 프로그램 지원 등
- 소요예산 : 1,206,696천원(국 22,274, 시 308,834, 구 875,588)

□ 추진실적

- 주5일 중식 확대 운영으로 어르신들의 건강한 식생활 지원 및 경로당 활성화 기여
 - 전문 영양사의 어르신 맞춤형 식단 편성으로 영양가 있는 식사 제공
 - 급식 배달에 따른 조리인력 불필요 및 중식 운영 부담 감소
 - 고령 어르신들의 사회적 고립 해소 및 회원 간 화합 도모
 - ※ 주5일 중식 59개소 1,339명 참여(자율 운영 3개소 7명 포함)
- 경로당 지역봉사지도원 위촉 및 활동비 지원
 - 경로당 회장 등 74명 위촉 / 월 7만원 지원
 - 경로당 시설관리 및 운영 책임성 부여
- 특화프로그램 발굴 및 선호프로그램 지원 강화를 통한 프로그램 건전한 여가 선용 기회 제공
 - 「경로당 활성화 지원협의체」 분기별 회의 개최(5개 기관 참여)
 - 미이용 경로당 실태조사, 이용자 맞춤형 특색 프로그램 운영을 통한 프로그램 참여 경로당 확대(63개소 → 73개소, 경로당 참여율 98.6% 달성)
 - 지역자원 발굴 및 기관연계 강화를 통해 프로그램 분야 다양화

○ 인지·여가·건강·생명·재난안전 등 지역자원·기관 연계 프로그램 운영(19개)

(‘24.7.31.기준)

구 분	분야	연계기관·지역자원	참여경로당	비고
ICT활용 치매예방 인지훈련	인지	금천50플러스센터 금천구치매안심센터	5개소	
안마, 하모니카, 미술, 텃밭 업사이클링 치매예방 학습지 등 13개 프로그램	여가	금천노인종합복지관	18개소	
건강백세운동	건강	국민건강보험공단	9개소	
찾아가는 안전체험교육(화재안전)	재난안전	금천구 주민안전과	5개소	
여름특강 시니어 보드게임	인지·여가	자원봉사동아리 (놀이나눔봉사단)	3개소	
찾아가는 어르신힐링프로그램 및 생명지킴이 교육	생명	보건소	7개소	
심폐소생술·심장충격기 사용법 교육	생명	보건소	35개소	

□ **향후추진계획**

○ **경로당 안정적 운영지원**

- 월운영비 : 등급별 기준에 따른 6등급 차등지원(450천원~600천원)
- 부식보조금 : 개소당 월평균 30만원, 중식 이용 인원별 차등 지원
- 물품지원 : 노후 및 고장 가전제품, 중식 운영 필요 물품 우선 지원
- 냉·난방비 : 구립 및 150세대 미만 공동주택 경로당 실사용액 지원
※ 냉방비 : 7~9월 / 난방비 : 10~12월

○ **건강한 노후생활을 위한 경로당 주5일 중식 지속적 지원**

- 경로당별 운영실태에 따른 중식 유형 자율적 선택 및 변경
☞ ① 급식 배송, ② 자율 운영, ③ 월 10회
- 중식 이용 인원 많거나 자율 급식에 어려움이 있는 시설에 급식도우미 배치하여 배식 준비 및 식기 세척 지원
- 현장 모니터링 등을 통해 중식 운영에 대한 애로사항 청취 및 개선방안 강구

- 경로당 특성·이용자 선호 반영한 내실있는 여가문화 프로그램 운영
 - 어르신 선호 및 경로당 맞춤형 특색 프로그램 참여 경로당 지속 지원
 - ☞ 노래, 실버체조, 안마, 실버서예·미술, 수지침 등
 - 하반기 ICT활용 치매예방 인지훈련 프로그램 운영(5개소)
 - 경로당 활성화 지원협의체 2024. 3·4분기 회의 개최
 - 경로당 프로그램 만족도 및 희망 프로그램 조사 실시

□ 2024년 소요예산 : 1,206,696천원

(단위 : 천원)

재원별	합계	연차별 소요재원			
		2023년	2024년	2025년	2026년
계	5,238,961	1,280,265	1,206,696	1,368,000	1,384,000
국비	89,840	20,566	22,274	23,000	24,000
시비	1,297,388	358,554	308,834	310,000	320,000
구비	3,819,913	869,325	875,588	1,035,000	1,040,000
기타	31,820	31,820	0	0	0

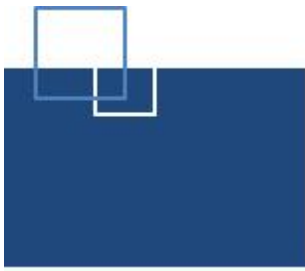

가족정책과

- 보육행정팀
- 보육관리팀
- 양성평등정책팀
- 1인가족지원팀
- 외국인다문화팀

일 반 현 황

□ 조직현황 : 5팀

팀 명	주 요 업 무
보육행정팀	<ul style="list-style-type: none"> ◦ 국공립 어린이집 확충, 서울형키즈카페 조성 및 운영 ◦ 어린이집 환경개선, 국공립 어린이집 위탁 및 보육정책위원회 관리 ◦ 육아종합지원센터 운영, 양육수당·보육료 지급
보육관리팀	<ul style="list-style-type: none"> ◦ 어린이집 보육예산 집행 및 관리(보조금 지급 등) ◦ 어린이집 운영 지원 및 지도점검 ◦ 평가제, 외국인아동 보육료 지급 등
양성평등 정책팀	<ul style="list-style-type: none"> ◦ 여성친화도시, 양성평등 문화 확산, 양성평등기금 관리 ◦ 저출산 대응, 아이돌봄 지원사업, 공동육아나눔터 등 ◦ 여성폭력시설 관리, 폭력 예방 교육
1인가족 지원팀	<ul style="list-style-type: none"> ◦ 1인가구 지원사업, 1인가구 안심사업, 가족센터 운영 ◦ 불법촬영시민감시단·마을안심보안관 운영 ◦ 한부모가족 정책 및 지원
외국인 다문화팀	<ul style="list-style-type: none"> ◦ 상호문화도시 조성 및 금천구 가족센터 건립 ◦ 다문화가족지원센터 관리, 외국인 주민 및 다문화가족(단체) 지원 ◦ 금천글로벌빌리지센터 운영 및 관리

□ 인력현황 : 정원 27명 [현원 27명]

정원(현원), (기준일 : 24. 7월 말)

인력현황	합 계	3급	4급	5급	6급	7급	8급	9급
정원(현원)	27 (27)			1 (1)	5 (6)	7 (6)	9 (7)	5 (7)

주요사업 목록

연번	주 요 사 업	쪽
1	안심하고 뛰어놀 수 있는 서울형 키즈카페 조성	44
2	국공립어린이집 확충 및 관리	47
3	출산장려 문화 확산	50
4	1인가구 지원사업 추진	52

1

안심하고 뛰어놀 수 있는 서울형 키즈카페 조성

□ 사업개요

- 사업기간 : 2024. 1. ~ 12.
- 사업내용 : 민간시설 및 공공용지 내 유휴공간 발굴 및 키즈카페 조성, 시설 운영관리
 - ① 민간시설: 서울형 키즈카페 금천구 1호점(양문교회 비전센터 내)
 - ② 공공용지: 서울형 키즈카페 금천구 2호점(아이세상놀이터 독산점)
- 소요예산 : 78,420천원(시비 42,534, 구비 35,886)

< 서울형 키즈카페 사업개요 >

- 조성위치 : 지상1~4층(일조량, 환기, 비상대피로 확보시 (반)지하 가능)
- 공간면적 : 아동 1인당 10 m^2 이상
 - 공간구성 : 실내놀이공간 80%, 관리 및 지원공간 20%
- 주요내용 : 실내놀이공간 조성, 놀이돌봄서비스, 프로그램 운영
- 이용대상 : 0~만9세 아동(영·유아 + 초등학교 저학년)
- 이 용 료 : 이용료 3천원 + 놀이돌봄 2천원(보호자 포함 / 2시간)
- 종 사 자 : 시설면적 100 m^2 당 종사자 1인
 - 돌봄요원(보육교사·유치원교사·사회복지사 자격) 및 시설안전요원 각 1인 필수 배치
- 운영방법 : 자치구 직영, 민간위탁 운영 또는 공간제공자 지정 위탁 등
- 예산지원 : 설치비(시비100%), 운영비(시비 월150~190만원), 인건비(2인까지 시비 100% / 3~6인 시비 30%, 구비 70% / 6인 초과 구비 100%)

□ 추진실적

<서울형 키즈카페 금천구 1호점>

- 사업기간 : 2024. 1. ~ 12.
- 사업대상 : 양문교회 비전센터
- 사업위치 : 금천구 시흥대로45길 34, 2층(시흥1동)
- 사업규모 : 190.47 m^2 / 이용정원 19명

○ **일정별 추진실적**

- 2023. 8. : 서울시 공간선정심의 선정(2차)
- 2023. 9. : 시비보조금 교부(380,000천원)
- 2023. 11. ~ 4. : 설계용역 실시
- 2024. 1.~ 2. : 조례 제정(금천구 공공형 실내놀이터 설치 및 운영에 관한 조례)
- 2024. 3.~ 5. : 민간위탁체 선정(교육공동체 우리누리 사회적협동조합)
- 2024. 6.~ 9. : 시설물 설치 공사
- 2024. 9. : 개관(예정)

〈서울형 키즈카페 금천구 2호점〉

○ 사업기간 : 2024. 6. ~ 12.

○ 사업대상 : 아이세상놀이터(독산점)

○ 사업위치 : 금천구 두산로 70, 1층(독산1동, 현대지식산업센터)

○ 사업규모 : 180.94 m^2 / 이용정원 18명

○ **일정별 추진실적**

- 2023. 11. : 서울시 공간선정심의 선정(4차)
- 2024. 6. : 시비보조금 교부(36,000천원)
- 2024. 7. ~ 9. : 내부공간 개선공사 실시
- 2024. 9. : 개관(예정)

문제점 및 개선방안

- 공사 진행 과정에서 위탁체 요구사항(사무공간 조성 등) 반영 및 놀이 시설 인증에 따른 공사기간 연장 불가피
 - 놀이시설 설치 업체 및 건축 시공업체와 협의하여 공사기간 지연 최소화

□ **향후추진계획**

○ **서울형 키즈카페 3호점 조성 준비**

- 조성위치 : 산업문화어울림센터 4층(독산1동 331-37)
- 조성규모 : 335.77㎡ (전용면적 기준)
- 추진계획(안)
 - 2025. 하반기 : 서울시 공간선정심의위원회 신청
 - 2025. 하반기 : 시비 교부신청 및 설계용역 실시
 - 2026. 상반기 : 운영위탁체 선정 및 공사
 - 2026. 하반기 : 개관

□ **2024년 소요예산 : 78,420천원**

(단위 : 천원)

재원별	합계	연차별 소요자원			
		2023년	2024년	2025년	2026년
계	2,098,420	380,000	78,420	1,156,000	484,000
시비	1,612,534	380,000	42,534	931,000	259,000
구비	485,886	0	35,886	225,000	225,000

2

국공립어린이집 확충 및 관리

□ 사업개요

○ 사업대상 : 관내 어린이집 및 영유아 · 학부모

○ 사업내용

① 가산동 ‘구립별하어린이집 신축사업’ 완공 및 개원 추진

- 사업기간 : 2021. 5. ~ 2025. 1.
- 위 치 : 금천구 시흥대로149가길 22(가산동 148-30)
- 신축규모 : 지하1~지상3층 / 정원70명 / 연면적 698.53㎡
- 사업내용 : 국공립 이용률이 저조한 가산동에 일반건물을 매입하여 국공립어린이집으로 신축 및 개원 준비
- 개 원 일 : 2025. 1월

② 민간·직장어린이집 국공립 전환 등 공보육 시설 확충

- 사업기간 : 2024. 1. ~ 2024. 6.
- 위 치 : 금천구 두산로 70 금천G밸리어린이집(독산동 291-1)
- 사업내용 : 인구 수 대비 국공립시설이 상대적으로 취약한 독산1동 지역에 국공립어린이집 확충
- 개 원 일 : 2024. 6월

③ 노후 국공립어린이집 시설안전 보수·보강 및 디자인 개선 추진

〈사업내용〉

- 어린이집 시설 노후화 및 안전 위협 시설에 대한 보수·보강 진행
- 「중대재해처벌법」 및 「시설물안전법」에 따른 제3종시설물 및 중대 시민재해시설물(11개소) 상·하반기(연 2회) 안전점검 진행
- 어린이집 건물 외벽 등 내·외부디자인 개선으로 노후 어린이집 이미지 개선

○ 소요예산 : 2,068,000천원(국41,000, 시21,000, 구2,006,000)

□ 추진실적

○ 구립별하어린이집 신축사업 완공 및 개원 추진

- 2021. 6. : 일반건물 매입
- 2022. 3.~ 2022. 12. : 실시설계(공모)
- 2023. 5. : 공사 착공
- 2023. 5.~ 2024. 10. : 건축공사 추진
- 2024. 5. : 어린이집 운영 위탁체 선정(기독교한국침례회 가산중앙교회)
- 2024. 5.~ 7. : 인테리어 공사 설계용역 실시
- 2024. 10.~11. : 인테리어 공사 실시 (예정)
- 2024. 10.~12. : 기자재 구매 및 원아모집 (예정)
- 2025. 1. : 개원 (예정)

○ 민간·직장어린이집 국공립 전환 추진:금천G밸리어린이집 국공립 전환

- 2024. 1.~3. : 어린이집 미등기 호실 매입 협의
- 2024. 2. : 서울시 국공립 확충심의 신청(1차)
- 2024. 3.~4. : 매입 결정에 따른 원상복구 공사 및 반환
- 2024. 4.~5. : 어린이집 환경개선 공사실시
- 2024. 4. : 서울시 국공립 확충심의 신청(2차)
- 2024. 5. : 어린이집 위탁 운영체 선정(개인:최지현)
- 2024. 6. : 국공립어린이집 전환

○ 노후 국공립어린이집 시설안전 보수·보강 및 디자인 개선 추진

- 보수·보강공사 진행실적

(단위:개소,백만원)

구 분	계	2021년	2022년	2023년	2024년 (7월말)	비 고
개소수	154	20	26	81	27	
예산액	1,640	526	308	591	215	

- 어린이집 실내디자인 개선 실적(구립예본몬테소리어린이집)

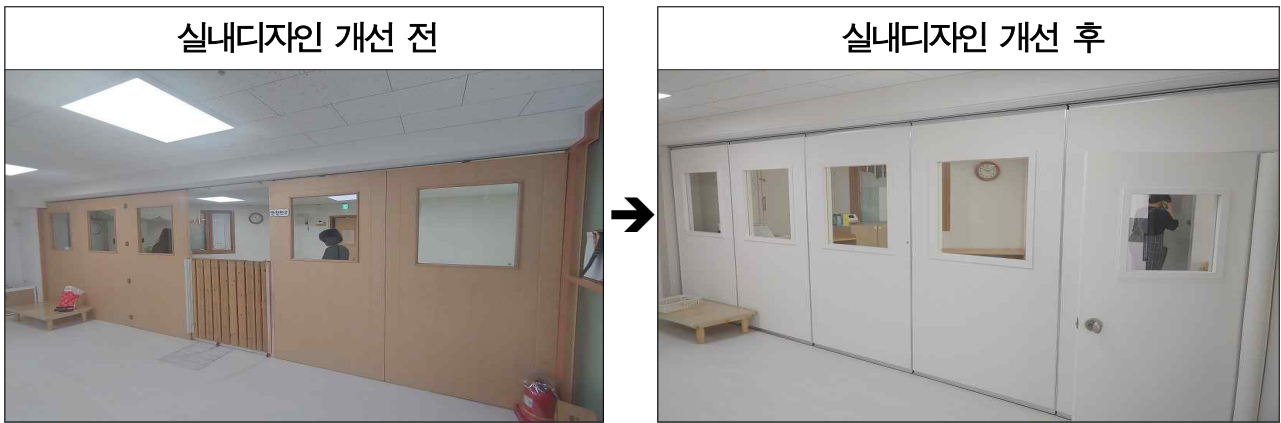

문제점 및 개선방안

- 노후 어린이집 증가에 따른 시설 보수·보강 및 환경개선 대상 증가
 - 시설관리공단과 연계하여 상시 사전점검 및 긴급 경보수 등 시행
 - 노후도, 필요성, 시급성에 따라 환경개선 공사 추진

향후추진계획

- 민간어린이집 국공립 전환 등 시설 확충 및 노후 국공립어린이집에 대한 기능보강 및 환경개선사업 지속추진
 - 민간어린이집의 장기임차 전환 방식으로 시설 확충 (매입 지양)
 - 노후 국공립 시설의 환경개선 등 보수·보강공사 및 안전점검 지속 추진

2024년 소요예산 : 2,068,000천원

(단위 : 천원)

재원별	합계	연차별 소요재원			
		2023년	2024년	2025년	2026년
계	5,129,383	1,781,383	2,068,000	640,000	640,000
국비	51,058	10,058	41,000	0	0
시비	50,379	29,379	21,000	0	0
구비	5,027,946	1,741,946	2,006,000	640,000	640,000

3

출산 장려 문화 확산

□ 사업개요

- 사업기간 : 2024. 1. ~ 12.
- 사업목적 : 초저출생 심화 등 사회환경 변화에 대응 및 출산 가정의 경제적 부담 경감을 통한 출산장려 분위기 조성
- 사업대상 : 관내 출산·양육 가정
- 사업내용 : 출생축하금 지급(셋째아, 넷째아) 및 출생축하용품 지원
출산장려 및 양육 지원 관련 자문을 위한 자문위원회 구성·운영
- 소요예산 : 98,100천원(전액구비)

□ 추진실적

- 출생축하금 지원
 - 사업내용 : 국민의 출산장려 및 출산 가정의 경제적 부담 완화를 위해 출생축하금 지원(셋째아부터 지원)
 - 지원실적 : 관내 1년 이상 거주한 셋째아 이상 출산한 부 또는 모 23명
 - 지원금액 : 셋째아 70만원, 넷째아 이상 100만원 (2022.1.1.이후 출생아)
- 출생축하용품 지원
 - 사업내용 : 출생가정의 행복한 출산과 육아를 응원하며, 따뜻한 축하와 마음을 담은 출산 축하카드 및 축하용품 지원
 - 지원실적 : 자녀 출생일 기준 금천구에 거주하는 부모 또는 보호자 351명
 - 지원내용 : 5만원 상당 육아 물품
 - 지원방법 : 계약업체 택배 배송
- 행복한 출산 및 양육을 위한 자문위원회 구성 및 운영
 - 사업내용 : 국민의 출산장려 및 건강한 양육을 위한 정책수립 및 현장의 소리, 의견 청취를 위한 자문위원회 구성 및 운영
 - 구 성 : 출산·양육 관련 전문가, 관내 영유아 학부모 등 지역주민 12명
 - 회의개최 : 2024. 7. 23.(화) 15시 (정기회의)

□ 문제점 및 개선방안

○ 출생아 대상 현금 지원정책 사회보장제도 협의 어려움

- (보건복지부) 출생아 대상 현금지원정책(첫째, 둘째 출생축하금) 관련 검토 의견
 - (사업 타당성 재검토) 출산가정을 대상으로 하는 국가사업(부모급여·아동수당·첫만남이용권)이 시행 중에 있으므로 유사 사업의 현금 급여 확대 신중
- (가족정책과) 출산장려 문화확산 지속 추진
 - 출산가정 대상 국가사업이 종료되는 시기의 자녀 양육가정 지원 추진
 - 사회보장제도 신속 협의를 위한 “보건복지부-자치구” 협조체계 구축을 통해 조례제정 및 예산반영 신속 추진

※ <사회보장제도 협의 중> (가칭)금천아이성장지원금 : 자녀(2~4세) 양육가정에 연 1회 성장지원금 지원(지역화폐)

□ 2024년 소요예산 : 98,100천원

(단위 : 천원)

재원별	합계	연차별 소요자원			
		2023년	2024년	2025년	2026년
계	329,600	45,500	98,100	93,000	93,000
구비	329,600	45,500	98,100	93,000	93,000

4

1인가구 지원사업 추진

□ 사업개요

- 사업기간 : 2024. 1. ~ 12.
- 사업대상 : 금천구 생활권(거주, 직장) 1인가구
- 사업내용
 - 1인가구 생활설명서 제작
 - 1인가구 안심장비 지원사업
 - 1인가구 전월세안심계약 도움서비스
 - 1인가구지원센터 운영 : 서울시 공통 및 구 자체 사업 추진
 - 서울시 공통사업 : 상담, 교육·여가문화, 자지구 맞춤형, 사회적관계망 지원
 - 구 자체사업 : 전입 1인가구 웰컴선물 제공, 만나우선(우리동네 집밥선생), 건강 걷기챌린지, 김장나눔행사 등
- 소요예산 : 221,080천원 (시 103,580, 구117,500)

□ 추진실적

- 금천구 1인가구 기본 계획 수립(5개년)
 - 사업기간 : 2024. ~ 2028.
 - 주요내용 : 1인가구 정책 기본방향 및 추진목표 설정, 실태조사 분석, 분야별·대상별 맞춤형 사업 추진 등
 - 추진사업 : 건강·돌봄 등 4개 분야 43개 사업(가족정책과 총괄 및 사업부서)
- 1인가구 생활실태 설문조사 실시
 - 기 간 : 2024. 1. ~ 7.
 - 대 상 : 금천구 직원, 유관기관 직원, 예비군, 중장년·노년 1,062명
 - 내 용 : 1인가구 생활실태(주거, 식생활, 경제 등) 및 사업제안 등
- 금천구 1인가구 특화사업 발굴 용역 시행
 - 과업기간 : 2024. 4. ~ 7.
 - 과업내용 : 선행 실태조사 자료분석, 1인가구 토론회 개최 및 금천하모니축제 1인가구 정책홍보부스 운영을 통한 특화사업 발굴·제안
 - 용역결과 : 주거, 건강 등 4개 분야에서 6개의 특화사업을 발굴, 추진예정
 - 용역비 : 총 34,900천원(구비)

- 서울시 청년 1인가구 소셜다이닝 「건강한 밥상」 공모사업 추진
 - 기 간 : 2024. 4. ~ 11.
 - 대 상 : 청년 1인가구(만 19세~39세) 150명
 - 내 용 : 조리법, 재료 선별법 등 기초 중심의 요리교실 및 소통 프로그램 운영
- 서울시 1인가구 상담멘토링, 1인가구 반찬지원사업 등 추진
- 1인가구지원센터 운영
 - 서울시 공동사업 : 상담, 교육·여가문화, 자치구 맞춤형, 사회적관계망 지원

연번	프로그램명	회기	인원	세 부 내 용
1	상담(개인, 집단)	413회기	452명	1인 가구의 다양한 갈등과 문제해결을 위한 상담 진행 및 필요한 정보 제공
2	교육·여가문화	16회기	180명	관계증진, 적응지원, 지역탐방 및 생활밀착형 프로그램 운영
3	자치구 맞춤형	4회기	37명	1인가구 신용관리, 중장년 1인가구 자조모임 운영
4	사회적관계망 지원	49회기	197명	1인 가구 동아리(8개) 운영 지원

- 구 자체사업 :  눈부신! 썹금라이프 운영
 - 전입 1인가구 웰컴선물 제공 : 2회, 169명
 - 만나우선(우리동네 집밥선생) : 2회, 40명
 - 1로 걸어봄(1인가구 걷기챌린지) : 91회, 일평균 143명
 - 1인가구 지역협의체 운영 : 총 3회(분기별)
- 1인가구 안심장비 지원 : 90가구
- 1인가구 전월세안심계약 도움서비스 : 상담, 계약동행 등 총 81건

문제점 및 개선방안

- 1인가구지원센터 전담인력 부족 및 잦은 퇴사로 1인가구 지원사업의 연속성 있는 추진 어려움
 - ⇒ 서울시에 추가 전담인력 인건비 지원 요청 및 금천 희망일자리 사업 등을 통한 전문인력 지원

□ 향후추진계획

○ 1인가구 걷기챌린지 ‘어서와 치킨런’ 행사 실시 **신규**

- 일 시 : 2024. 9. 7.(토) 10:00 ~ 13:00
- 장 소 : 안양천다목적광장 ~ 시흥유통상가(왕복 약 3.5Km, 약 1시간 소요)
- 대 상 : 금천구 생활권 1인가구 100명 내외
- 내 용 : 걷기 구간 내 5개의 미션 수행 완료 시 종착지점에서 치킨 제공
- 주 관 : 금천구 가족센터(센터장 : 전종미)
- 소요예산 : 7,120천원(전액구비)

○ 1인가구 생활설명서 제작 **계속**

- 기 간 : 2024. 9. ~ 10.
- 내 용 : 1인가구 분야별(안전, 건강, 복지, 생활주거) 사업 정보 제공
※ '23년 총 43개 사업 수록
- 소요예산 : 7,500천원(전액구비)

○ 1인가구 김장나눔행사 “배추김치 사랑걸렸네” **계속**

- 일 시 : 2024. 11. 30.(토) 10:00 (예정)
- 장 소 : 구청 12층 구내식당
- 참석인원 : 1인가구 30명
- 내 용 : 김장김치 담그는 방법을 배우고 직접 담근 김치 중 절반은 지역 사회 취약계층에게 나눔 실천
- 주 관 : 금천구 가족센터(센터장 : 전종미)
- 소요예산 : 4,850천원(전액구비)

□ 2024년 소요예산 : 221,080천원

(단위 : 천원)

재원별	합계	연차별 소요재원			
		2023년	2024년	2025년	2026년
계	891,820	228,580	221,080	221,080	221,080
시비	414,320	103,580	103,580	103,580	103,580
구비	477,500	125,000	117,500	117,500	117,500

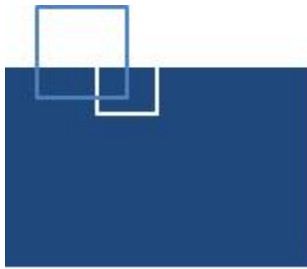

아동청소년과

- 아동청소년친화팀
- 아동보호팀
- 드림스타트팀

일 반 현 황

조직현황 : 3팀

팀 명	주 요 업 무
아동청소년 친화팀	<ul style="list-style-type: none"> ◦ 아동·청소년 시설 운영(청소년상담복지센터, 청소년지원센터, 청소년 문화의집 등) ◦ 청소년 활동지원(청소년참여위원회, 아동·청소년의회 등) ◦ 아동친화도시 및 아동의 권리 보호 업무(보호권, 참여권, 발달권, 생존권 등) ◦ 아동·청소년 안전망 및 복지 업무(학교폭력예방, 결식아동, 아동수당, 보건위생물품 지원 등)
아동보호팀	<ul style="list-style-type: none"> ◦ 아동학대 조사 및 보호조치, 아동학대 예방 홍보, 사례회의 운영 ◦ 아동양육시설 관리, 가정위탁·시설·입양아동 및 자립준비청년 지원 ◦ 보호대상아동 공공 사례관리(아동보호서비스) ◦ 아동복지심의위원회(산하 사례결정위원회) 운영
드림 스타트팀	<ul style="list-style-type: none"> ◦ 취약계층 아동 맞춤형 통합서비스 제공, 지역자원 발굴 연계 ◦ 아동복지교사 사업

인력현황 : 정원 16명 [현원 16명]

정원(현원), (기준일 : 24. 7월 말)

인력현황	합 계	3급	4급	5급	6급	7급	8급	9급
정원(현원)	16 (16)	0 (0)	0 (0)	1 (1)	4 (3)	6 (5)	4 (6)	1 (1)

주요사업 목록

연번	주요사업	쪽
1	위기청소년 지원을 위한 전용공간 조성	58
2	청소년 문화의 거리 조성 타당성 조사	61
3	학교 밖 청소년 지원 강화	64

1

위기청소년 지원을 위한 전용공간 조성

□ 사업개요

- 사업기간 : 2023. 11. ~ 2024. 8.
- 사업장소 : 시흥4동 청소년독서실(독산로32다길 17)
- 사업규모 : 지하1층~지상3층, 연면적 359.72㎡

층 별	면 적(㎡)	용 도
지상3층	102.95	프로그램실, 교육실, 휴식공간, 홀 및 바리스타 연습실
지상2층	114.72	상담복지센터 & 학교밖센터 사무공간, 회의공간, 홀 및 휴게공간
지상1층	105.48	개인상담실1~4, 집단상담실, 전화상담실, 홀 및 대기공간
지하1층	36.57	학교밖센터 창고

- 사업대상 : 위기 청소년 및 학교 밖 청소년
- 사업내용
 - 시흥4동 청소년독서실을 청소년상담복지센터로 인테리어 설계
 - 내부 인테리어 공사(건축·기계, 전기, 통신분야)
 - 외벽 개보수 작업(방수 및 페인트 칠 등)
- 소요예산 : 597,492천원 (전액 구비)

□ 추진실적

- 설계용역 : '23. 11. ~ '24. 2.
- 계약원가 심사 및 공사 발주 : '24. 3.
- 공사 착공 및 공사 시행 : '24. 4. 29. ~ '24. 7. 26.
- 운영물품 구매 : '24. 7. ~ 8.

향후추진계획

- 청소년상담복지센터 사무실 이전 : '24. 8. 29.
- 청소년상담복지센터 이전 개관식 개최 : '24. 9. 12.
- 기타 필요물품 구매 등 : '24. 8. ~ 11.

2024년 소요예산 : 597,492천원

(단위 : 천원)

재원별	합계	연차별 소요재원			
		2023년	2024년	2025년	2026년
계	627,492	30,000	597,492	0	0
구비	627,492	30,000	597,492	0	0

위 치 도

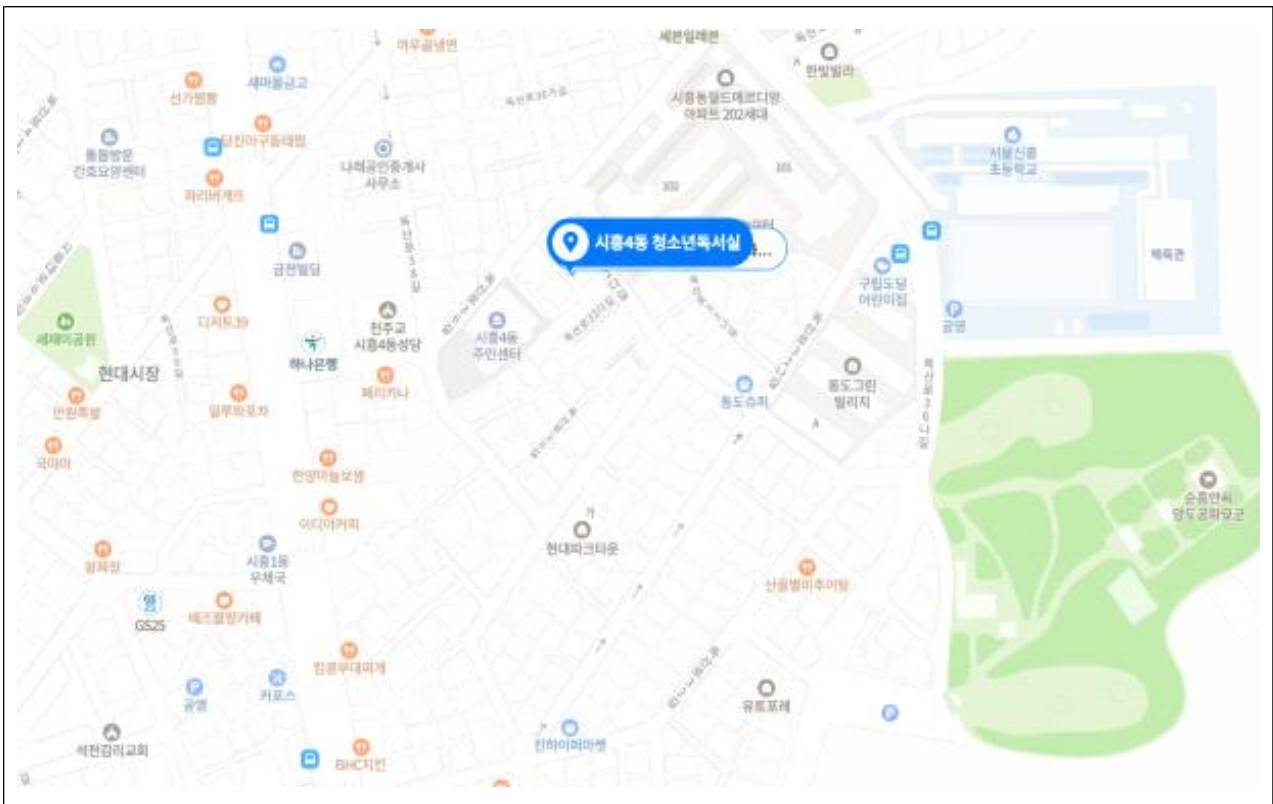

□ 현장사진



1층 옥외



1층 매체치료실(상담4)



2층 사무실



2층 홀



3층 휴식공간



3층 바리스타 연습공간

2

청소년 문화의 거리 조성 타당성 조사

□ 사업개요

- 추진목적 : 문성로 주변 학교 밀집지역에 청소년을 위한 시설이 미약하여, 청소년 문화의 거리 조성에 대한 타당성 분석 필요
- 사업기간 : 2024. 1. ~ 9.
- 사업장소 : 문성로 22 ~ 문성로 72 도로 양편 및 주변
- 사업규모 : 연장 약 520m
- 사업방법 : 문성로 중심의 청소년 문화의 거리 조성 타당성 용역
- 용역내용
 - 문성로 인근 초·중·고 학생들의 생활 실태 분석
 - 청소년 관련 시설 등 문성로 주변 입지 여건 분석
 - 타 지자체 청소년 문화의 거리 조성 사례 분석
 - 청소년 문화의 거리 조성 관련 법적인 제한 및 경제성 등 검토
 - 청소년 문화의 거리 조성을 위한 단기·중기·장기 과제 제안 등
- 소요예산 : 30,000천원(전액구비)

□ 추진실적

- 계약원가 심사 등 사전절차 이행 : '24. 1.
- 용역착수 : '24. 3.
- 기초조사 및 현황 분석 : '24. 3. ~ 4.
- 학생·학부모·상인 의견수렴 : '24. 5. ~ 7.
- 중간 보고회 개최 : '24. 8. 2.
 - 청소년 문화의 거리 유사사례, 설문 분석, 조성계획(안)보고
 - 청소년수련시설 및 유관부서 의견 수렴

향후추진계획

- 중간보고회에 따른 부서의견 수렴 : '24. 8.
- 최종보고회 개최 : '24. 9.
- 용역준공 : '24. 9.

2024년 소요예산 : 30,000천원

(단위 : 천원)

재원별	합계	연차별 소요자원			
		2023년	2024년	2025년	2026년
계	30,000		30,000	0	0
구비	30,000		30,000	0	0

□ 위치도

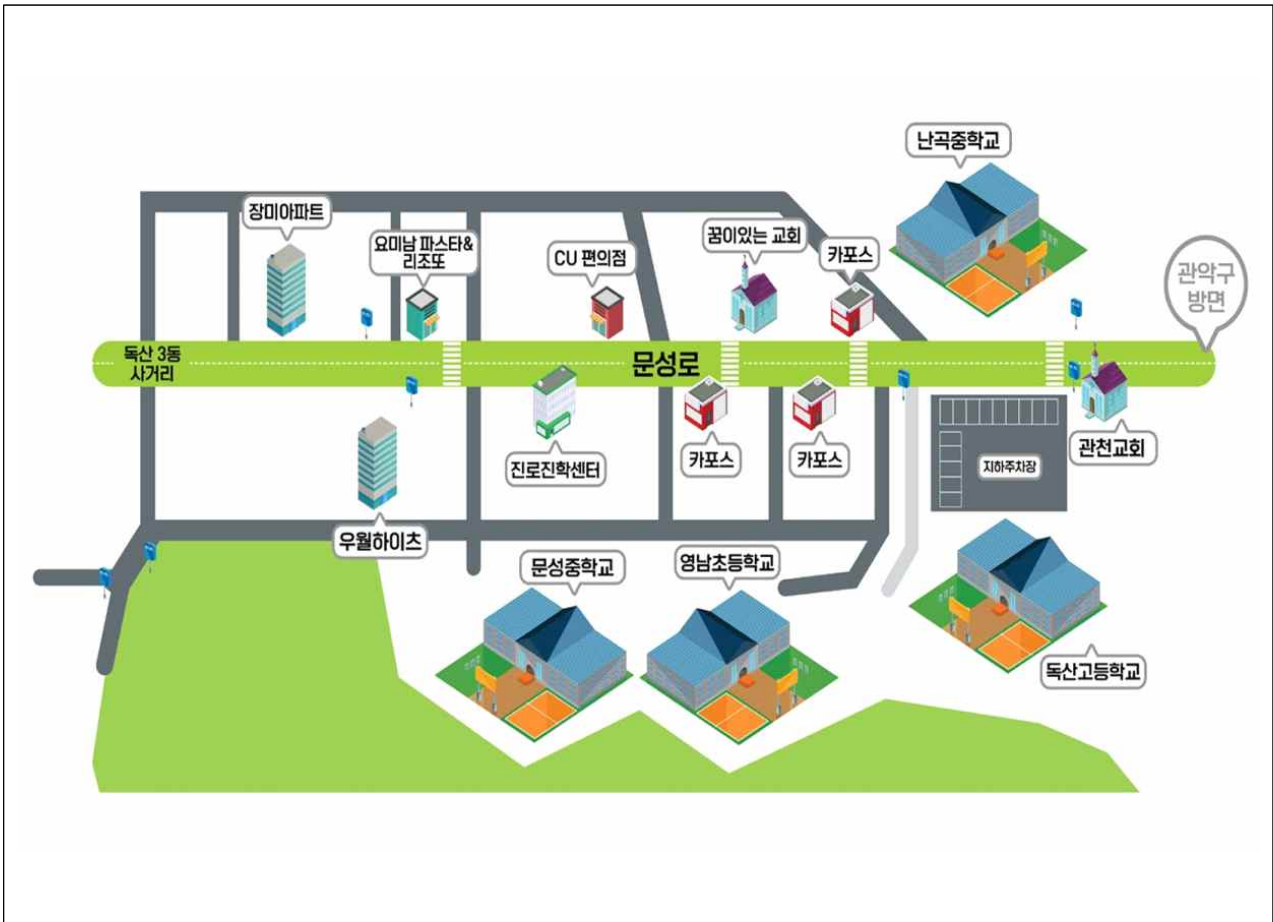

□ 현장 사진



독산고등학교 앞

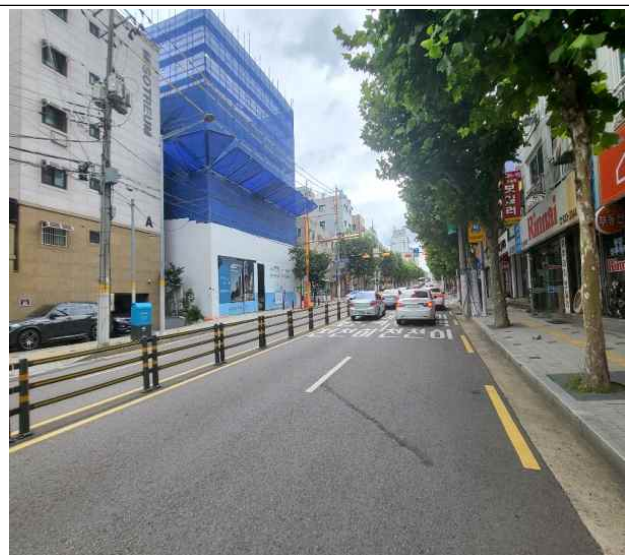

금천진로진학지원센터 앞

3

학교 밖 청소년 지원 강화

□ 사업개요

- 사업기간 : 2024. 1. ~ 12.
- 사업대상 : 학교 밖 청소년(9~24세)
- 사업내용 : 학교 밖 청소년 맞춤형 지원 강화
 - 학교밖청소년지원센터 운영을 통한 학교 밖 청소년 맞춤형 서비스 지원
 - 개인 및 집단상담, 검정고시 대비 등 학습 멘토링 및 자기개발 지원
 - 지역사회 네트워크 활용한 학교 밖 청소년 발굴 및 연계 협력체계 강화
- 소요예산 : 273,428천원(국73,495, 시73,495, 구126,438)

〈금천구 학교 밖 청소년 발생 인원〉

(단위 : 명)

구 분 (단위:명)	2022년	2021년	2020년	2019년	2018년	2017년	2016년
총 재학생	15,492	15,893	17,538	18,267	19,127	19,919	20,759
학업중단	129	79	58	129	152	129	128
발생비율	0.8%	0.5%	0.3%	0.7%	0.8%	0.6%	0.6%

※ 주요사유 : 초·중학생(해외유학 및 출국), 고등학생(부적응, 기타)해외출국으로 인한 자퇴

□ 추진실적

- 학교밖청소년지원센터 이전 조성을 통한 전용공간 확보(2024)

소재지	연면적	공간구성
독산로32다길 17	150㎡	프로그램실, 교육실, 휴게실, 바리스타 연습실 등

- 학교 밖 청소년의 발굴과 지원을 통해 사회진입 및 자립 발판 마련

(단위 : 명)

구 분	서비스 지원(건)	지원인원 (A)	성과(B)			성과비율 (B/A)×100
			합계	학업복귀	사회진입	
2024년(상)	6,338	140	68	43	25	48.5%
2023년	12,972	173	97	59	38	56%
2022년	13,215	160	85	53	32	53.1%

- 외부 기관 연계를 통한 장학금 등 지원(2명, 2백만원)
- 유관기관 네트워크 주관 연합 아웃리치 ‘금천 유스펜스’ 개최(6월)
- 청소년성장지원협의체 포럼 개최(7월)

□ **향후추진계획**

- 학교밖청소년지원센터 개관식 개최 : '24. 9.
- 학교 밖 청소년 인식개선 '꿈다방' 행사 개최 : '24. 10.
- 하반기 유관기관 네트워크 행사 개최 : '24. 11.

□ **2024년 소요예산 : 273,428천원**

(단위 : 천원)

재원별	합계	연차별 소요자원			
		2023년	2024년	2025년	2026년
계	1,019,024	198,740	273,428	273,428	273,428
국비	291,047	70,562	73,495	73,495	73,495
시비	291,047	70,562	73,495	73,495	73,495
구비	436,930	57,616	126,438	126,438	126,438