

2024년 겨울철 종합대책

I. 추진개요

II. 2024년 달라지는 사항

III. 분야별 세부 대책 : 4개 분야

IV. 행정사항

2024. 11.



금 천 구

목 차

I. 추진개요	1
II. 2024년 달라지는 사항	2
III. 분야별 세부 대책	3
1. 한파 대책	
▶ 한파 상황 관리	3
▶ 취약계층 보호	6
▶ 에너지 안정공급	11
▶ 한파 관련 상황전파 및 홍보	14
2. 제설 대책	
▶ 금천구 재난안전대책본부(제설) 운영	15
▶ 도로열선 설치	16
▶ 대중교통 수송능력 제고	20
▶ 공원녹지분야 제설대책 추진	23
3. 안전 대책	
▶ 재난취약시설 및 대형 공사장 안전관리	24
▶ 식품 안전 점검	26
▶ 산불 예방 대책	28
4. 생활 대책	
▶ 감염병 예방관리	32
▶ 겨울철 물가안정관리	34
▶ 고농도 미세먼지 대응	35
▶ 겨울철 청소 대책	39
IV. 행정사항	42
별첨 자료	43
1. 겨울철 기상전망 자료	43
2. 지난 겨울철 주요 언론 보도사례	44
3. 계절별 종합대책 관련 지시사항	45
4. 한파 쉼터 및 임시대피소 현황	46
5. 노숙인 보호·의료 시설 현황	48
6. 부서별 및 유관기관 한파대책 역할	49

< 2024년 겨울철 기후전망 >

- **기온** 평년(0.1~0.9℃) 보다 대체로 높겠음. 찬 대륙고기압과 이동성고기압의 영향을 주기적으로 받아 기온변화가 크겠음.
- **강수량** 평년(71.2~102.9mm)과 비슷하겠으나, 대체로 맑고 건조한 날이 많겠음. 찬 대륙고기압 확장 시 서해안과 강원영동에는 지형적인 영향으로 다소 많은 눈이 내릴 때가 있겠음.

※ 기상청 2024년 겨울철 기후전망(2024. 8. 23. 발표)

□ **추진기간 : 2024. 11. 15.[금] ~ 2025. 3. 15.[토] / 4개월간**

□ **추진방향 : 주민 모두가 안전하고 따뜻한 겨울나기**

- 겨울철 한파, 폭설, 화재 등 재난에 선제 대응 및 사고 발생시 신속 대응
- ‘약자와 동행’ 가치 실현을 위한 취약계층 특별 보호·지원 대책 추진
- 에너지 안정공급, 전염병 예방 등 주민이 체감할 수 있는 생활밀착형 대책

□ **분야별 중점 추진사항**

- ① (한파대책) 한파 상황관리, 동절기 어르신·노숙인 등 취약계층 보호·지원
- ② (제설대책) 재난안전대책본부 가동, 제설 인력·장비 확보, 비상수송 등
- ③ (안전대책) 시설물 안전점검, 산불 예방 대책 등
- ④ (생활대책) 감염병 예방 관리, 미세먼지 대응, 생활쓰레기 처리 등

□ **추진체계**

< 분야별 총괄부서 >

한파 대책	제설 대책	안전 대책	생활 대책
<ul style="list-style-type: none"> ◦ 총괄 : 주민안전과 ◦ 협조 <ul style="list-style-type: none"> - 복지정책과 - 복지지원과 - 어르신장애인과 - 환경과 - 소통담당관 - 건강증진과 	<ul style="list-style-type: none"> ◦ 총괄 : 도로과 ◦ 협조 <ul style="list-style-type: none"> - 주민안전과 - 교통행정과 - 주차관리과 - 자치행정과 - 공원녹지과 - 소통담당관 	<ul style="list-style-type: none"> ◦ 총괄 : 주민안전과 ◦ 협조 <ul style="list-style-type: none"> - 주택과 - 건축과 - 문화체육과 - 지역경제과 - 공원녹지과 - 도로과 - 치수과 - 위생과 	<ul style="list-style-type: none"> ◦ 총괄 : 보건정책과 ◦ 협조 <ul style="list-style-type: none"> - 건강증진과 - 지역경제과 - 환경과 - 청소행정과

II 달라지는 사항 및 중점 추진사항

□ 2024년 달라지는 사항

한 파 대 책	<ul style="list-style-type: none"> ▶ 신규 온기충전소 설치 운영(10개소) ▶ 신규 한파응급대피소 숙박시설 운영(1개소, MD호텔 독산) ▶ 신규 한파 대비 야간목욕장 운영(2개소) <ul style="list-style-type: none"> － 한파특보 발효 시 취약계층 보호 대책 ▶ 신규 한파예방키트 지원(500가구) ▶ 확대 한파쉼터 확대 운영(28개소 → 50개소) ▶ 확대 온열의자 확대 운영(104개 → 128개)
제 설 대 책	<ul style="list-style-type: none"> ▶ 확대 도로열선 추가 확대 설치(17개소 → 24개소) ▶ 확대 이면도로 제설함 4개소 확대 설치(369개소 → 373개소) ▶ 확대 공동주택 제설제 지원 확대(24ton → 30ton) ▶ 개선 이동식 자동염수살포장치 취약구간 적소 재배치(9개소 총 45대)
안 전 대 책	<ul style="list-style-type: none"> ▶ 확대 시설물 안전점검 강화 <ul style="list-style-type: none"> － 재난위험시설물뿐만 아니라 일반시설물도 점검 확대 ▶ 신규 드론 활용 등산로 재난 예방 사업 시행 <ul style="list-style-type: none"> － 동절기 산불, 낙석 등 위험요소 점검에 활용
생 활 대 책	<ul style="list-style-type: none"> ▶ 신규 안양천 산책로 미세먼지 신호등 설치(3개소) ▶ 신규 취약계층 이용시설 에어샤워장치 설치(17개소) <ul style="list-style-type: none"> － 대상 : 어린이집 10개소, 경로당 7개소

□ 분야별 중점 추진사항

< 중점 추진사항 >			
한파 대책 <ul style="list-style-type: none"> ◦ 한파 상황 관리 ◦ 취약계층 보호 ◦ 에너지 안정공급 ◦ 한파 관련 상황전파 및 홍보 	제설 대책 <ul style="list-style-type: none"> ◦ 재난안전대책본부 (제설) 운영 ◦ 도로열선 설치 ◦ 대중교통 수송능력 제고 ◦ 공원녹지분야 제설대책 추진 	안전 대책 <ul style="list-style-type: none"> ◦ 재난취약시설 및 대형 공사장 안전관리 ◦ 식품 안전 점검 ◦ 산불 예방 대책 	생활 대책 <ul style="list-style-type: none"> ◦ 감염병 예방 관리 ◦ 물가안정 관리 ◦ 미세먼지 대응 ◦ 겨울철 청소 대책

III

분야별 세부 대책

분야 1

한파 대책

①

한파 상황 관리

주민안전과

□ 한파대책추진팀 구성·운영[평상시]

○ 운영개요

- 운영시기 : '24. 11. 15. ~ '25. 3. 15. / 4개월간
- 운영방법 : 부서자체 상황유지 및 한파관련 주요 임무 추진

○ 구성체계

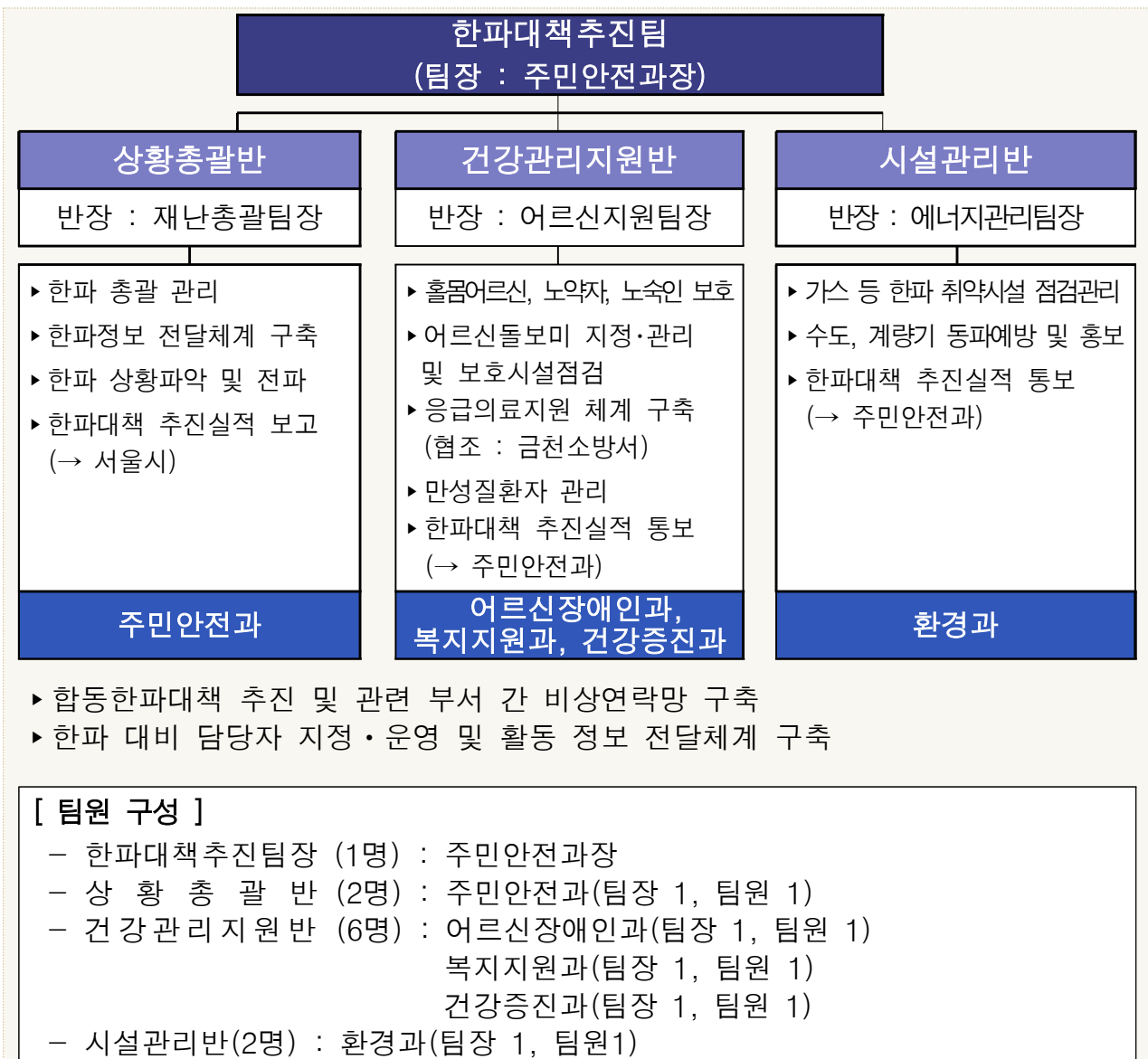

□ 한파대책본부 운영(한파특보 시)

○ 운영개요

- 운영시기 : 한파특보 발령, 저온현상으로 피해 우려 또는 발생한 때
- 운영(근무)방법
 - ┌ 평 일 09:00 ~ 21:00 1개조 (4개반 1개조 11명)
 - └ 공휴일 09:00 ~ 18:00 2개조 (4개반 2개조 22명)

○ 구성체계

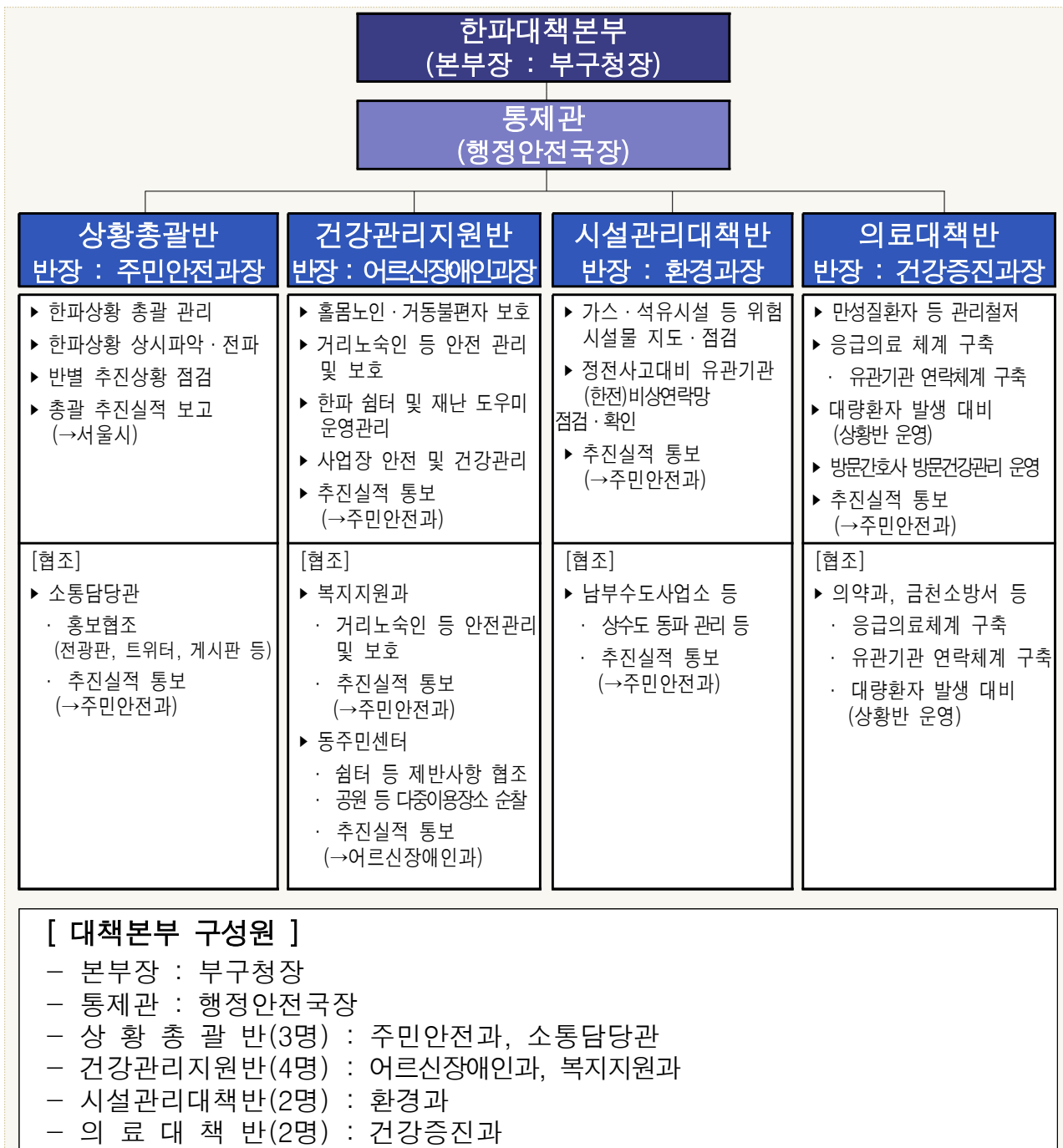

□ 온기충전소 10개소 신규 설치·운영

- 운영기간 : 2024. 12월 ~ 2025. 3월
 - ※ 겨울철 종합 대책 기간 운영
- 설치장소 : 정류장 및 주민 통행 많은 장소 등 10개소 설치 운영
 - ※ 11월 중 구체적 장소 선정 예정
- 소요예산 : 52,000천원(5,200천원*10개소)

□ 한파응급대피소 숙박시설 1개소 설치·운영

- 숙박시설 : MD호텔 독산(시흥대로 315)
- 운영방법 : 한파특보 시 구청 당직실 또는 한파대책본부 신청
- 지원내용 : 무료 숙박 지원
- 기타사항
 - 당직실, 재난상황실 등 24시간 정보제공 안내 체계 구축
 - 저소득 취약계층 서울형 긴급복지 예산으로 설치·운영

□ 온열의자 확대 설치·운영

- 설치현황 : 128개(전년 대비 24개 추가 설치)
 - ※ 추진실적 : 104개('23년 12월 말 기준)
- 운영기간 : 2024. 11월 ~ 2025. 2월
- 가동시간 : 06:00 ~ 24:00
- 설정온도 : 36~38℃

□ 한파예방키트 지원

- 지원시기 : 2024년 11월 중
- 지원대상 : 관내 취약계층 500가구
- 지원내용 : 한파예방키트 500개
- 구 성 품 : 넥워머, 귀마개, 찜질팩, 담요, 장갑
- 소요예산 : 20,000천원(40천원*500개)

□ 찾아가는 복지서비스 강화

○ 한파주의보 발령 시 가구 특성별 취약계층 가정방문 및 전화안부 확인

구 분	고위험가구	일반가구
대 상	1인 가구 또는 정신질환, 알코올중독, 자살 등 위험 가구	일반 기초생활수급자 및 차상위계층 등
서비스 방 안	<u>복지플래너, 방문간호사의 가정방문 강화</u> 및 생활실태(주거, 건강, 비상연락망 등) 사전 파악하여 긴급 위기상황 대비	<u>지역내방문형서비스사업 수행인력</u> (통통희망나래단, 생활지원사 등), <u>인적안전망</u> (복지통장, 금천동행지기 등) <u>활용</u> 취약계층 정보 상호공유 및 안부확인

○ 1인 가구 안부확인을 위한 스마트안전망 연계 강화

- 내 용 : 복지대상자 중 50세 이상 1인 가구 「1가구-1안전망 연계」 강화 추진

구 분	사업명	사업성격	사업내용	수행주체
스마트 안전망	AI스피커	예방	미사용자, 위험단어 감지 24시간 관제 · 출동	복지 플래너
	AI안부듣듣서비스	대응	전력, 통신, 앱 감지 24시간 관제 · 출동	
	스마트 플러그		전력, 조도 감지 야간, 공휴일 관제 · 출동 * 평일 주간 동주민센터 관제 (24시간 관제)	
	AI안부확인시스템		AI전화 주 4회 발신, 통통나래단 연계	
	헬로우안심모바일		전화 주 4회 발신, 미수신자 플래너 연계	

- 안전망 거부자 관리 : 복지플래너·복지통장 등 인적안전망 활용하여 주1회 이상 안부 확인 실시

○ 복지대상자 1인 가구 입원 환자 전수 조사 실시(월 1회 이상)

- 조사기간 : 2024. 11월 ~ 2025. 2월

- 조사대상

- 복지대상자(의료급여수급자) 중 신규 입원 이력이 있는 자
- 복지대상자 중 1인 가구 입원 관리자

(2024년 11월 기준, 단위 : 명)

구 분	계	가산	독산1	독산2	독산3	독산4	시흥1	시흥2	시흥3	시흥4	시흥5
조사대상수	360	35	77	20	71	14	60	22	11	18	32

- 조사내용 : 1인 가구 입원자의 입퇴원 여부 및 퇴원시 확인시 돌봄SOS 서비스 복지서비스 연계

□ 위기가구 발굴 강화 및 지원

○ 행복e음 연계 위기가구 발굴 및 시활용 초기 상담 실시

구 분	조사 대상
보건복지부 행복e음	단전·단수·실업 등의 총 45종의 위기 특성을 반영하여 제공된 위기가구 추정 명단 전수 조사 실시(900여명)
금천구 행복e음 기획조사	겨울철 주거 취약가구(전·월세취약가구) 중 단전·단수·의료비 과다 지출·실업 등의 위기 사유 2가지 이상 가구 전수 조사 실시(500여명)

- 조사방법 : 조사 대상에 대하여 AI 활용 초기 상담 실시 및 대상자 가구 직접 방문 조사 실시
- 지원내용 : 공적·긴급 지원 및 민간서비스 등 복지서비스 연계

○ 다양한 신고 채널 및 원스톱 복지 상담 채널 운영

- 「금천복지톡톡」 비대면 복지 상담 창구 운영(카카오톡 1:1 채팅 상담)
- 「금천통통복지콜센터(02-2627-1004)」 운영 : 전문복지상담전문관 배치하여 원스톱 복지상담 및 위기가구 지원 연계
- 「복지위기알림앱」을 통한 상시 위기가구 알림 : 신고된 위기가구 행복e음 연계를 통하여 대상자 가구에 직접 방문 조사 실시 및 복지서비스 연계

□ 한파 대비 돌봄SOS 돌봄위기가구 발굴 및 서비스 제공 강화

○ 지원대상 : 한파로 인한 긴급돌봄이 필요한 구민 (50세 이상 주 대상)

○ 지원내용 : 긴급돌봄서비스 제공 및 중장기서비스 연계

- 긴급돌봄서비스 : 일시재가, 동행지원, 주거편의, 식사배달, 단기시설
- 우리 구 특화 [맞춤형 틈새지원] : 취약계층에 계절용품 지원하여 기초체온 및 건강 유지 도움 ※ 기초생활수급자, 차상위, 저소득장애인, 한부모가족 등

○ 추진방법 : 돌봄위기가구 적극 발굴 및 돌봄서비스 적시 제공, 돌봄SOS 이용 중인 취약계층에 계절용품 지원

□ 민·관 협력 복지사각지대 취약계층 보호

○ 대 상 자 : 통통희망나래단 안부확인 대상자 1,543 가구

○ 지원내용 : 한파 상황 시 대상자 안전확인 실시

○ 수행인력 : 통통희망나래단 56명

○ 추진방법 : 대상자 안부확인 및 비상연락망 공유안전 확인 등

□ 희망온돌 따뜻한 겨울나기 사업 추진

○ 추진방향

- 위기가정 및 겨울철 취약계층 보호를 위한 민간재원 확보
- 지역주민 및 기업 등의 자발적인 기부 유도를 통한 나눔 문화 확산

○ 추진기간 : 2024. 11. 15.(금) ~ 2025. 2. 14.(금)

○ 지원대상 : 국민기초생활수급자, 차상위계층, 기타 저소득가정

○ 추진방법 : 사회복지공동모금회와 공동협력으로 성금, 성품 모금활동 추진

③

노숙인 보호 대책

복지지원과

□ 노숙인 현황

구 분	합 계	가산동 주민센터 인근지역	시흥동 공원 인근지역
노숙인원	3명	1명	2명
관리방법	수시 방문 및 입소 권유		

□ 노숙인 발생지역 현장점검 강화

○ 한파발령(주의보, 경보) 시 현장순찰 강화(1일 2회) 및 지속적 사례관리 보호

○ 순찰반 구성

- 건강관리지원반 : 15개조 30명 ➡ 한파주의보 및 경보 발령 시(9:00~21:00)
- 노숙인특별대책반 : 자활주거팀 상시 운영 ➡ 한파대책 추진기간(9:00~18:00)

○ 노숙인 발생 시, 서울시 희망지원센터 상담 연계

시설명	소재지	전화번호	비 고
보현 희망지원센터	영등포구 경인로102길 10	02-2676-3727	영등포역
다시서기 희망지원센터	중구 봉래동2가 124	02-777-0564	서울역
위기대응콜(24시간 운영 · 신속대응) : 1 6 0 0 - 9 5 8 2			

□ 취약계층 현황

구 분 (단위 : 명)	합 계 (중복포함)	노인맞춤돌봄 서비스 (생활지원사 등)	통통희망 나래단	홀몸어르신 안부확인 (복지통장 등)	저소득 어르신 식사·밀반찬배달 (노인일자리 등)	장애인 활동지원 서비스
재 난 도우미	1,431	112	56	368	288	607
취약계층	4,704	1,307	1,402	695	604	696

※ 돌봄서비스 생활지원사, 통통희망나래단, 복지통장 등 재난도우미를 통한 안부확인 추진

□ 재난취약계층 생활안전 물품지원 추진

- 추진기간 : 2024. 11월 ~ 12월
- 지원대상 : 300가구
- 지원내용 : 실질적인 한파 대비를 위한 난방기구(난방기, 전기장판) 지원
- 소요예산 : 28,000천원(특교세 16,000, 구비 12,000)

□ 어르신 무료급식 동절기 추가 지원

- 추진기간 : 2024. 12월 ~ 2025. 2월
- 지원대상 : 거동불편으로 결식우려가 있는 어르신 35명
- 지원내용 : 식사배달 1일 2식, 밀반찬배달 주 4회

※ 평상시 도시락 및 반찬 지원 대상 : 604명

- 도시락 293명 1인 1식(주 5회 배달)
- 밀반찬 311명 1인 1식(주 2회 배달)

□ 한파쉼터 운영

- 추진기간 : 2024. 11. 15.(금) ~ 2025. 3. 15.(토)
- 운영시간 : 09:00 ~ 18:00(한파특보 시 주민센터 평일 21:00까지 연장)
- 운영현황 : 50개소(경로당 13, 주민센터 10, 공공시설 21, 복지관 3, 어르신쉼터 3)
- 지원내용 : 난방비 및 운영물품(홍보물품, 핫팩 등) 지원
- 소요예산 : 21,000천원(전액특교세)

□ 야간목욕장 운영 및 이용지원

- 운영기간 : 2024. 11. 15.(금) ~ 2025. 3. 15.(토) / 4개월 간
- 이용대상 : 65세 이상 기초생활수급자, 차상위, 기초연금수급자 중 주거취약계층
※ 쪽방, 옥탑방, 고시원, 반지하 등 주거환경이 열악하거나 한파 관련 질환에 취약한 노약자 가구 우선 지원
- 운영시설 : 2개소(벽개수 스파, 현대 한증막)
- 운영시간 : 목욕장(24시 사우나) 운영시간 내
- 지원내용 : 한파특보(주의보, 경보) 발효 시 목욕장 이용료 지원
- 이용방법
 - 한파특보 시 주민센터 신청
 - 이용권(쿠폰) 수령 후 목욕장 이용
 - 신분 확인(이용자 신분증 지참) 및 대장 서명 후 목욕장 이용

□ 장애인거주시설 난방비 지원(2025. 2월 ~ 3월)

- 지원대상 : 장애인공동생활가정 7개소, 장애인단기거주시설 2개소
- 지원내용 : 난방비
- 소요예산 : 9.300천원(전액시비)

□ 중증장애인 응급안전안심서비스 장비 점검

- 지원대상 : 17가구
- 지원내용 : 활동감지기, 화재감지기 등 작동여부 점검

⑤

한파 대비 방문건강관리체계 구축

건강증진과

□ 홀몸 어르신 등 취약계층 보호 대책

- 대 상 : 방문건강관리 대상자, 집중관리대상자(독거어르신, 장애인, 만성질환자 등)
- 기 간 : 2024. 11. 15.(금) ~ 2025. 3. 15.(토)
- 내 용 : 한파에 취약한 홀몸, 장애인, 만성질환자 등의 어르신에게 한파 피해 방지 교육 및 안부 등 서비스 제공 실시

○ 구 분

구분	(평상 시) 한파대비 방문건강관리 교육	(특보 시) 집중관리자 모니터링 실시
대상	방문건강관리 등록자중 건강취약계층	한파대비 * 모니터링 대상자 (만성질환자 및 독거어르신 등 101명)
방법	10개 동 방문간호사 방문 등	특보발령 시 전화로 상태 파악 후 방문 필요 여부 타진
내용	<ul style="list-style-type: none"> ▶가정방문을 통해 건강고위험군 파악 및 건강체크, 동절기 안전교육 등 실시 ▶가정방문 시 환경개선이 필요한 부분 파악하여 동주민센터에 의뢰 ▶한파 쉼터 현황 및 위치 파악 안내 	<ul style="list-style-type: none"> ▶한파대비 건강관리 방법 및 응급상황 발생 시 행동요령 반복 교육 ▶만성질환자 증상 확인하여 이상발견 시 가정방문 또는 병원진료 안내 ▶쉼터 이용이 어려운 장애인 및 거동불편자는 어르신장애인과 및 주민센터 등 협조 요청으로 대피 도움

○ 운영체계

- ┌ 평일 근무시간 : 마을간호사 방문간호사 19명
- └ 평일 근무시간 외 공휴일 : 건강증진과 비상근무 직원 17명
 - 평일 근무시간 외(야간) : 건강증진과 직원 17명
 - 주말 및 공휴일
 - ┌ 조별 : 09:00 ~ 18:00, 건강증진과 직원 2명(오전,오후)
 - └ 한파주의보 발령 시, 조별 근무자는 문자 안내 및 유선 연락 실시

○ 운영내용

- 평상시, 방문간호사가 건강관리 방문(내소, 전화)을 통한 한파 대비 및 건강관리
- 한파특보 발령 시 알림 및 한파대비 행동요령 홍보
- 집중관리군 101명 모니터링 실시 : 전화 및 가정방문
- 만성질환자 증상 확인하여 발견 시 가정방문 또는 진료 연계

⑥

에너지 안정공급

환경과

□ 가스시설 사전 예방적 안전관리

구분	가스 공급시설	고압 및 LP가스 공급시설	대학수학능력시험장 안전점검
점검대상	CNG 충전소(1개소)	LPG 충전소(1개소) LPG 판매소(3개소)	관내 대학수학능력시험장 지정 학교 내 가스시설
점검기간	'24.11.15. ~ '25.1.31.	'24.11.15. ~ '25.1.31.	'24.11.4. ~ '24.11.8. (수능일: '24.11.14)
점검방법	구청, 한국가스안전공사, (주)귀뚜라미에너지 합동점검		

□ 석유 품질관리

○ 시설현황

(단위 : 건)

합 계	주유소	일반 판매소
12	11	1

○ 품질검사 실시

구 분	점검주체	점검내용
석유	한국석유관리원	석유류 가격표시제 등 준수 및 유통질서 저해 행위

□ 사고대비 비상연락망 유지

- 유관기관 24시간 비상연락체계 유지
- 상황실 운영(구청, 가스안전공사, 도시가스공사)
- 사고 발생 시 긴급대응체계 가동 및 신속한 상황보고·전파

⑦

에너지 절약

환경과

□ 공공부문

- 전력 수급 비상시 공공기관 조치사항 시행

비상단계	판단기준	조치사항
준비	운영예비력 500만kW 미만	· 난방온도 18도 이하로 조정 (단, 민원실 등 ‘난방온도 제한 예외’ 시설은 제외)
관심	운영예비력 400만kW 미만	· 불요불급한 전기사용 중지 · 난방기, 조명, 승강기 사용자제
주의	운영예비력 300만kW 미만	· 난방기 사용중지, 사무실 조명 50%이상 소등 · 업무와 무관한 전기기기(냉온수기 등) 전원 차단 및 사용하지 않는 사무기기 대기전력 차단
경계	운영예비력 200만kW미만	· 필수기기를 제외한 모든 사무기기 전원차단 · 실내조명 완전소등, 승강기 사용중지
심각	운영예비력 100만kW미만	· 정전대비

※ 위기경보 발령 현황: ‘22~14년(없음), ‘13년(관심 4회), ‘12년(관심 10회, 주의 2회), ‘11년(관심 1, 주의 1, 심각 1)

□ 민간부문

○ 전력 다소비 시설의 에너지절약실천 적극 참여 홍보 및 현장 단속

- 대 상 : 전력 다소비 시설(계약전력 300kW 이상)
- 홍보내용
 - 개인 전열기 사용 자제 및 실내온도 20℃ 이하로 유지
 - 전력피크시간대 (10 ~12시) 난방기 순차운휴 및 전기사용 자제
 - 에너지절감 효과가 우수한 설비로 개선 및 신·재생에너지 시설 설치 권고

□ 전기사고 긴급복구 대응체계

○ 대응조치 체계도

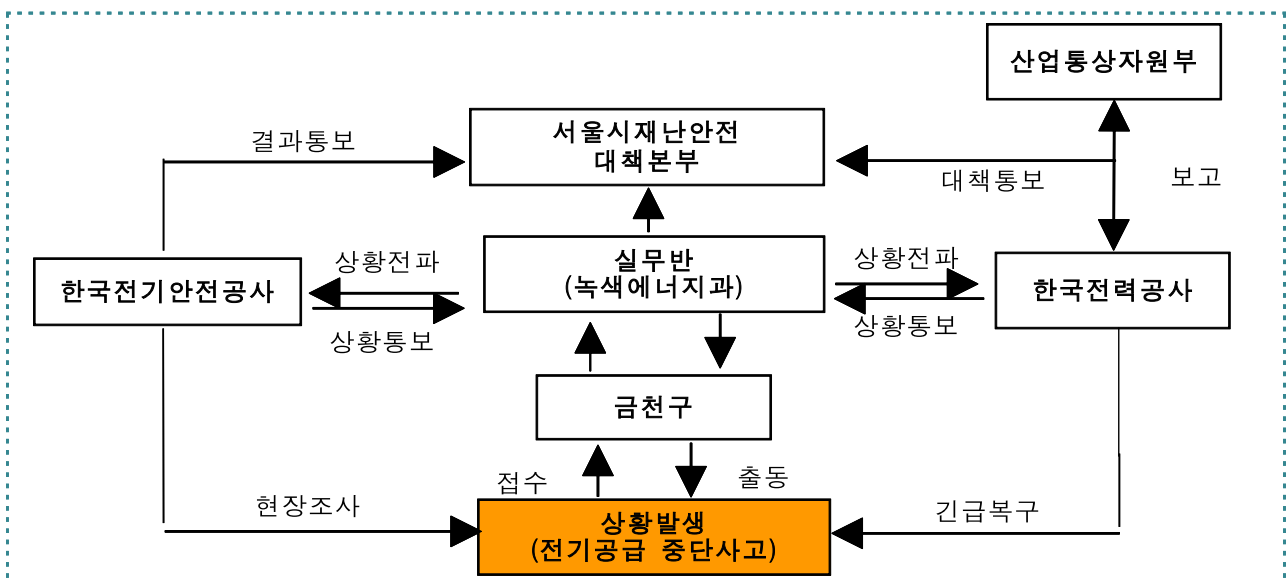

□ 사고발생 시 세부 추진 절차

구 분	관 련 기 관	착안(유의)사항
사고접수	금 천 구 (환 경 과) 서울시 녹색에너지과	<ul style="list-style-type: none"> • 상황 전파 최우선 • 인명 피해 유무 확인
상황 전파 및 출동	서울시 녹색에너지과 한국전력공사 한국전기안전공사	
긴급차단지역 결정 및 차단	한국전력공사	• 공급 중단지역 최소화
인명 구조 및 화재 진압	소 방 서	
응급 복구 및 우회 공급	한국전력공사	
사고 원인 조사	한국전기안전공사	• 관련기관 협조
재발 방지 대책 및 완전 복구	서울시 녹색에너지과 한국전력공사	
정상공급	한국전력공사	• 기관별 협조체제 유지

□ 집중 홍보기간 : 2024. 11. 15.(금) ~ 2025. 3. 15.(토)

□ 한파 상황 및 한파 대비 시민행동요령 홍보

- 홈페이지 핫이슈 및 금천구 소식지(금천향기) 게재
- SNS, 디지털 사이니지, 구청 E/V미디어보드 영상 송출
- 문자 알림서비스 가입자 및 카카오톡 채널 추가자 대상 메시지 발송

<p>복지/건강</p> <p>한랭질환 🥶 예방을 위한 건강수칙 안내</p> <p>금천구 소식지(금천향기) 11월 15일(금) 1면</p>  <p>설 연휴기간 한파대비 한랭질환 예방을 위한 건강수칙</p> <p>설 연휴에 큰 추위는 없었고 하나, 아직 겨울이랍니다 🥶</p> <p>여행 및 산지방문 등으로 야외활동 시, 보온에 유의하여 한랭질환 예방하십시오 🧤</p>	<p>습기롭게 겨울나기</p> <p>21</p> <p>올해도 눈 함께 치우실 거죠?</p> <p>들 겨울철에도 눈이 적지 않을 전망이다. 기상청 발표에 따르면, 겨울이 평균과 비슷하거나 높을 확률 40%이고, 눈도 평년과 비슷하거나 많이 내릴 확률 40%이기 때문이다. 금천구는 제설 재난안전대책본부로 11월 15일부터 내년 3월 15일까지 4개월간 운영하고 단기예보 상황과 기준에 따라 근무할 계획이다. 문의 도로과 ☎(02)2627-1828</p> <p>물해 금천구 제설 대책은?</p> <p>○ 제설 장비 운영 보도·이면도로 기계화제설 도입으로 제설역량 강화 추진 - (보도) 보도용 제설차량 기존 3대 → 13대 확대 운영 - (이면도로) 1톤 소형 살포기 기존 4대 → 13대 확대 운영 - 원적 차동영수살포장치 기존 7개소 → 11개소 확대 운영</p> <p>○ 도로열선 금하로 외 14개소 도로열선(3,655m) 제설대책기간(2023.11.15부터) 가동 예정 → 백산초-금천고 일대 외 2개소 도로열선 835m 설치 완료(2023.8.16) → 독산동 외 4개소 도로열선 520m 설치 완료(2023.11)</p> <p>내 집, 내 점포 앞 눈 치우기 우리 가족과 이웃을 위해 다 함께 눈을 치워주세요!</p> <p>눈 치우는 시간대? 주간: 눈이 그친 후 4시간 이내 야간: 다음 날 오전 11시까지 (단, 눈이 10cm 이상 오는 날은 24시간 야간)</p>  <p>눈 이만큼 치워주세요!</p>
<p>〈블로그〉 한랭질환 예방을 위한 건강수칙</p>	<p>〈소식지〉 내 집, 내 점포 앞 눈 치우기 홍보</p>

분야 2

제설 대책

①

금천구 재난안전대책본부(제설) 운영

도로과

□ 운영기간 : 2024. 11. 15. ~ 2025. 3. 15. / 4개월

○ 평상시 : 24시간 도로과에서 재난상황관리 및 재난 초기 상황전파

○ 비상시 : 단계별 상황 및 근무기준에 따라 제설대책 시행

□ 금천구 재난안전대책본부(제설) 편성

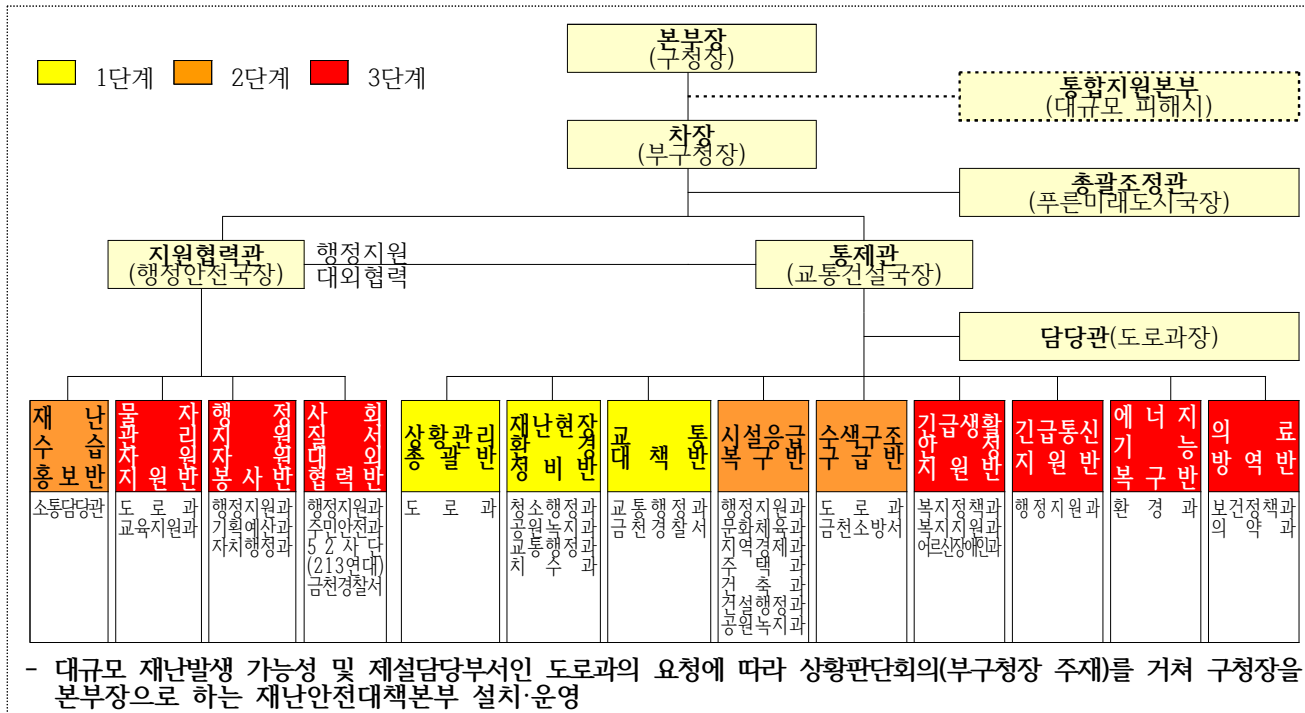

□ 상황별 비상근무 ※ U-통합운영센터 종합상황실 운영 : 3단계 운영(필요시 2단계 운영)

구 분	상 황 기 준	근 무 형 태	
		구 청	동 주민센터
평 시	•24시간 상황유지	•도로과 1명	•비상연락망유지
보 강	•강수확률 30%이상 기온 2℃미만 •적설량 1cm미만 예보시	•도로과 3명 <도로관리팀장>	•비상연락망유지
1 단계 (주의)	•적설량 1~5cm미만 예보시	•본부 : 3개반 7명(4개조 28명) <도로과장> •초동 제설작업 준비 •제설작업 시행	•동제설요원의 1/4(32명) <6급이상>
2 단계 (경계)	•적설량 5cm이상 예보시 (대설주의보)	•본부 : 6개반 16명(4개조 64명) <교통건설국장> •제설작업 시행	•동제설요원의 1/2(65명) <동 장>
3 단계 (심각)	•적설량 10cm이상 예보시 (대설경보)	•본부 : 13개반 30명(4개조 120명) <부구청장> ※ 필요시 재난안전대책본부 운영(구청장 주재) ※ 대규모 재난발생 등 필요시 전직원 비상발령	•동제설요원의 1/2이상 - 전 직원(130명) <동 장>

□ 2021~2024년 도로열선 설치 현황

연번	동 명	위 치	규 모	비 고
1	시흥2동	시흥동 267-1	L=1,300m, 2차로	금하로
2	시흥2동	시흥동 268-3	L=65m, 1차로	동일여고
3	시흥2동	시흥동 1010-11	L=320m, 2차로	탑골로
4	시흥4동	시흥동 산138-6	L=280m, 2차로	남부여성발전센터
5	독산4동	독산동 917-7	L=250m, 2차로	금천문화체육센터
6	독산4동	독산동 182-2(오르막)	L=85m, 1차로	정심초
7	독산4동	독산동 182-2(내리막)	L=95m, 1차로	정심초
8	독산3동	독산동 887-9	L=360m, 2차로	독산배수지
9	시흥5동	시흥동 438-5	L=380m, 1차로	백산초
10	독산1동	독산동 1006-69	L=90m, 1차로	택시노동조합
11	독산1동	독산동 1006-170	L=70m, 1차로	게이트 유니타
12	독산1동	독산동 1006-96	L=100m, 1차로	독산1동 공영주차장
13	독산3동	독산동 970-50	L=50m, 1차로	독산3동 다목적광장
14	시흥4동	시흥동 807	L=210m, 2차로	신흥초등학교
15	시흥2동	시흥동 703-1	L=620m, 2차로	시흥중앙교회
16	독산3동	독산동 160-5	L=50m, 1차로	남문어린이공원
17	독산3동	독산동 165-11	L=70m, 1차로	설악솔내음아파트
계			총 4,395m	

□ 2024/25년 도로열선 확대 설치 계획

연번	동 명	위 치	규 모	비고
1	시흥1동	870-31 일대	L=120, 1차로	
2	시흥4동	1-18 일대	L=220m, 1차로	
3	시흥5동	산 83-36 일대	L=130m, 1차로	
4	독산2동	381-21 일대	L=180m, 1차로	
5	독산2동	378-233 일대	L=175m, 1차로	
6	독산2동	378-436 일대	L=75m, 1차로	
7	독산2동	378-431 일대	L=90m, 1차로	
계	7개소		990m	

☐ 취약구간 자동염수살포장치를 설치·운영하여 초동제설 능력강화

☐ 고정식 자동염수살포장치 설치 현황

연번	동 명	위 치	규 모	비 고
1	시흥2동	시흥동 267-9	L=700m, 분사노즐 77개	금하로
2	시흥2동	시흥동 232	L=430m, 분사노즐 30개	탑골로
3	독산4동	독산동 917	L=200m, 분사노즐 15개	산기슭도로
4	시흥2동	시흥동 산84-7	L=270m, 분사노즐 21개	금동초
5	시흥2동	시흥동 산100-43	L=470m, 분사노즐 37개	호압사
6	시흥2동	시흥동 1013	L=250m, 분사노즐 21개	호암로 진입램프
7	가산동	가산동 60-22	L=480m, 분사노즐 68개	수출의 다리
계			총 2,800m	

☐ 이동식 자동염수살포장치 적소 재배치 계획

○ 재배치(안)

연번	동 명	위 치	규 모	비 고
1	시흥5동	시흥동 384-24	이동식 염수 4대	시흥5동 성당
2	시흥1동	시흥동 870	이동식 염수 4대	태강한의원
3	독산4동	독산동 923	이동식 염수 5대	금천그린맨션
4	시흥3동	시흥동 산24-15	이동식 염수 7대	시흥중학교
5	시흥4동	시흥동 3-64	이동식 염수 9대	대석교회
6	독산3동	독산동 1138	이동식 염수 3대	설악솔내음아파트
7	독산3동	독산동 160-6	이동식 염수 3대	남문어린이공원
8	독산3동	독산동 994-73	이동식 염수 4대	한아아파트
9	시흥1동	시흥동 867-21	이동식 염수 6대	월든메르디앙빌3
계			총 45대	

④

보도·이면도로 제설 강화 추진

도로과

- **[일반도로] 시도(9노선)+구도(16노선) 총 25노선, 45km**
 - 덤프트럭(살포기) 9대(예비 포함) + 제설다목적차량(1대) 운영
- **[보도구간] 유동인구가 많은 지하철 출입구, 버스정류장 등 보도 제설기를 활용한 집중 제설작업 시행**
- **[이면도로] 찾아가는 제설기동반(1톤트럭+살포기+운전원) 각 동 지원**
 - 주민센터 통제하에 이면도로 제설작업 실시
- **[이면도로] 제설함 4개소 확대 설치(369개소 → 373개소)**
 - 동 주민센터에서 제설함을 배부하여 이면도로를 중점적으로 배치
 - 민원 제기한 곳 현장 확인하여 추가 배치

⑤

임시 제설전진기지 운영

도로과

- **위 치 : 하안 지하차도 상부, 시흥1동 공영주차장**
- **목 적 : 시흥동 및 독산동 제설취약구간 교통정체 시 신속한 제설제 공급**
- **효 과 : 제설제 살포 후 제설제 상차 시간 단축으로 신속한 제설 추진**
[0.5hr 단축]

⑥

공동주택 제설제 지원 확대

도로과

- **공동주택 단지에 제설제를 지원하여 자발적인 제설문화 참여 유도**
- **신청대상 및 지원규모**
 - (대상) 관내 APT 단지 및 150세대 이상 공동주택
 - (지원규모) 총 30ton 지원 (1개소 1ton이내)
 - ※ '23/24년도 지원 실적 : 24개단지 24ton

신청방법

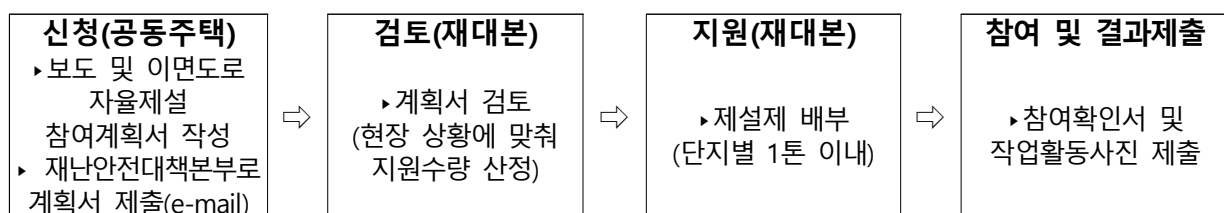

⑦

제설대응 능력 향상을 위한 교육

도로과

□ 동주민센터 제설담당자 교육 실시[11.6]

- 단계별 근무 및 작업요령, 사전 준비사항, 제설자재 배부 등

□ 신속한 상황 대처를 위한 제설차량 운전자 교육[11.27.]

- 조별 제설구역 및 근무요령, 안전교육, 삽날 장착 및 작동 방법

□ 제설노선 점검 및 폭설대비 재난대응 훈련 실시[12.4.]

- 장 소 : 제설전진기지(박미빛물펌프장 앞)
- 참 석 자 : 도로과 제설 담당자, 제설용역 운전자
- 내 용 : 기습폭설 등 재난대응을 위한 훈련

□ U-통합운영센터 CCTV 영상정보를 연계한 제설현장파악시스템 모니터링

- U-통합운영센터 CCTV중 고갯길, 골목길 등 제설취약지점 17개소

⑧

제설차 길터주기 및 제설 관련 홍보

도로과

□ 제설차 길터주기 및 내 집 내 점포 앞 눈 치우기 홍보



⑨

제설취약지역 제설작업 지원

도로과

□ 동별 주민자율 제설기동반 운영(통장·반장 등 891명)

- 제설취약지역에 대해 각 반별 책임구역 지정
- 골목길, 이면도로, 보도 등 제설작업과 '내집 내점포 앞 제설작업' 홍보

□ 구청 직원의 동 주민센터 지원근무 시행(2단계 이상 필요시)

- 부서별 동 주민센터 지정 운영(25개부서 379명 편성)

□ 제설차 운행 안전강화 대책 : 살포반경 레이저빔 투사 접근금지

※ 서울시 시범사업 예산지원으로 2대 설치

□ 강설 시 대중교통 운영대책

- 추진기간 : 2024. 11. 15.(금) ~ 2025. 3. 15.(토) / 4개월 간
- 추진방향
 - 제설대책본부와 연계하여 강설, 결빙 시 원활한 교통운행체계 마련
 - 노선우회, 정류소 등 교통시설물 관리를 통한 마을버스 안전운행

□ 재난단계별 수송대책(지하철 · 시내 · 마을버스)

단 계	대중교통 수송
1단계 (주의)	<ul style="list-style-type: none"> ○지 하 철 : 전동차 비상대기 ○시내버스 : 도로결빙 등으로 도로통제 시 우회운행 ○마을버스 : 강설취약구간 진입불가 시 우회운행
2단계 (경계)	<ul style="list-style-type: none"> ○지 하 철 : 침투 및 막차시간 30분 연장, 전동차 비상대기 ○시내버스 : 침투 및 막차시간 30분 연장 ○마을버스 : 강설취약구간 진입불가 시 우회운행
3단계 (심각)	<ul style="list-style-type: none"> ○지 하 철 : 침투 및 막차시간 60분 연장, 전동차 비상대기 ○시내버스 : 침투 및 막차시간 60분 연장 ○마을버스 : 강설취약구간 진입불가 시 우회운행

□ 교통행정과 근무조

구 분	A조	B조	C조	D조
교통대책반	권다애	김보미	이수정	최소영
재난현장 환경총괄반	장미라	김주희	김재연	연국진
근무조	오영필, 박신우, 성진호, 김민채	장기환, 김호연, 송봉섭, 김윤정	백중현, 서명숙, 박창선, 정재환	조혜정, 박희중, 장지성

□ 교통대책반 주요 임무

- 교통정보 파악 및 안내, 교통통제(▶ 금천경찰서 교통과 협조)
- 교통두절 시 교통대책 : 마을버스 우회노선 관리, 막차연장 검토
- 교통시설물 복구대책 : 도로표지, 안전시설물, 마을버스 정류소 등

□ 강설 대비 추진사항

구 분	추진내용
강설예보 시	<ul style="list-style-type: none"> ○ 교통행정과 : 마을버스 노선(취약구간) 순찰, 제설함 비치 확인 ○ 운수업체 : 일상점검 실시 후 배차, 월동장비 확보상태 점검
강설 시 (1단계 이상)	<ul style="list-style-type: none"> ○ 도로과 : 강설취약구간 제설제 살포 및 제설작업 실시 ○ 교통행정과 <ul style="list-style-type: none"> - 교통시설물(정류소 등) 훼손 등 특이사항 발생 시 조치 - 마을버스 노선 순찰, 3단계 이상 발령 시 연장운행 검토 ○ 주차관리과 : 제설작업을 위해 필요 시 주차단속·계도(산기슭도로 등) ○ 운수업체 : 눈길 서행, 매운행 시 월동장비 부착·점검 철저 <div style="background-color: #e6f2ff; padding: 5px;"> <ul style="list-style-type: none"> ○ 강설취약구간 진입불가 시 우회운행 <ul style="list-style-type: none"> - [대상노선] 금천01, 02, 08, 11 - 우회도로 안내판 설치, 운수업체에서 이용승객 홍보 </div>
강설 후	<ul style="list-style-type: none"> ○ 교통행정과 : 마을버스 노선 순찰, 교통시설물(정류소 등) 피해복구 ○ 운수업체 <ul style="list-style-type: none"> - 강설취약구간 제설 완료(도로과 협조) 후 정상운행 - 세차(내외부 청결유지) 및 차량점검 후 배차

□ 노선별 강설취약구간 교통대책

노선번호	운수업체	취약구간	교통대책
금천01	범일운수	금하로(범일운수종점~호압사)	노선 임시우회(단축) [관악농협 ⇒ 차고지]
금천02		탑골로(탑동초교~벽산3단지)	
금천08	금천운수	산기슭도로구간, 문화체육센터 앞	노선 임시우회 [산기슭도로 ⇒ 독산로]
금천11	여진운수	금하로 ~ 시흥대로38길 (관악우방아파트~금천고등학교)	노선 임시우회 [은행나무로 ⇒ 시흥대로]
금천11-1		[휴업노선]	※ 운행재개 시 별도 시행
금천03	대상운수	주택가 이면도로 등	○ 강설 시 서행운전 ○ 운행 전·후 차량점검
금천04			
금천05	경성운수		
금천07			
금천06	우리마을버스		

□ 운수업체 협조사항

- 겨울철 대비 운행 전 차량정비 등 안전 점검 철저
- 스노우타이어, 체인 등 월동장비 및 제설제 등 사전 확보
- 강설 시 마을버스 노선별 자율적인 제설 참여(제설책임자 지정)
- 교통사고 예방을 위한 운수종사자 안전운행 자체 교육 실시

□ 강설 시 마을버스 운행 취약지역 노선도

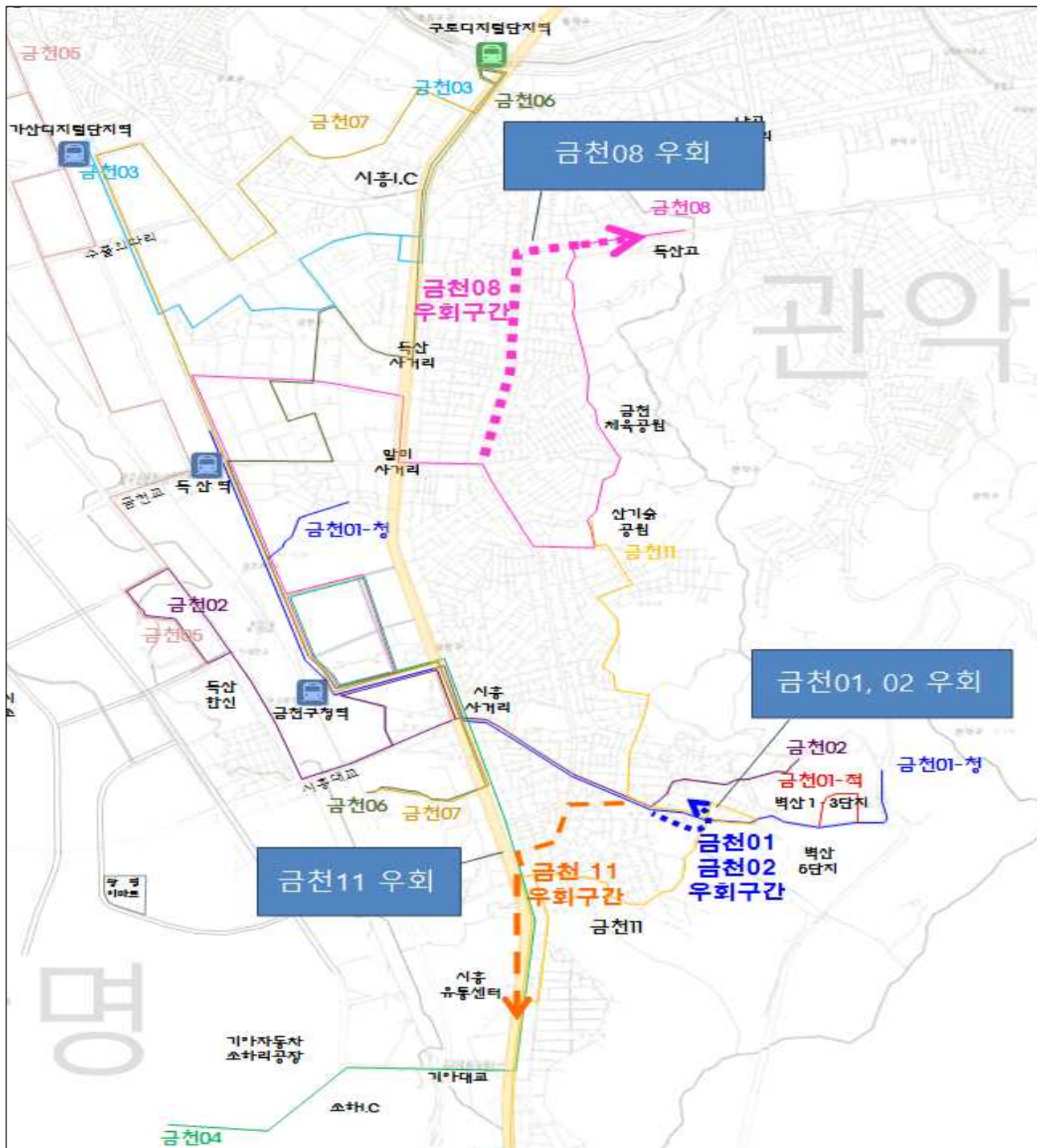

□ 공원녹지 분야 제설 대책

○ 추진기간 : 2024. 11. 15. ~ 2025. 3. 15. / 4개월 간

○ 추진대상

- 공 원 : 68개소(관악산 7, 근린 2, 문화 2, 소 2, 어린이 41, 기타 14)
- 임 야 : 서울둘레길, 호암늘솔길 등 등산로 21개 노선(31.4km)
- 가로녹지 : 가로수 36개 노선(6,610주), 녹지대 130개소(158,848㎡)
- 하천녹지 : 안양천 12개소(239,009㎡)
- 도시농업 : 금나래 하늘텃밭(500㎡), 안양천 주말농장(3,000㎡)
- 기 타 : 수경시설 30개소, 약수터 8개소

○ 추진방향

- 월동 대비 공원녹지 내 식물, 시설물 사전점검 및 정비
- 폭설 대비 제설장비 확보 등 작업체계 구축
- 신속한 상황전파 및 비상근무 체계 유지

○ 공원녹지분야 제설대책반 구성·운영

구 분	1단계	2단계	3단계
기준	강설예보 (적설량 5cm 미만 예보시)	대설주의보 (적설량 5cm 이상 예보시)	대설경보 (적설량 10cm 이상 예보시)
작업인원	제설요원 1/4(1개 조)	제설요원 1/2(2개 조)	제설요원 1/2개 조 ※ 필요 시 전 직원
상황 발생시 근무내용	<ul style="list-style-type: none"> · 편의시설 등 시설물 주변 · 공원 경사로, 등산로 진입부 등 	<ul style="list-style-type: none"> · 주요 공원, 주등산로, 약수터 등 · 산책로, 경사로, 계단 등 위험지역 	<ul style="list-style-type: none"> · 주요 공원, 주등산로, 약수터 등 · 산책로, 경사로, 계단 등 위험지역 · 교목, 파고라 지붕 등 눈떨기

□ 재난취약시설물 점검 한파대책추진팀 구성·운영

- 점검반 편성 : 외부전문가 및 담당자 합동 점검
- 점검대상
 - 축대·옹벽·석축·급경사지(37개소), 공동주택(12개소)
- 주요 점검내용 : 현장점검 강화로 재난위험요인 사전 적출
 - 현장 수시 점검 실시
 - 노후 공동주택 : 침하 및 균열 등 안전상태 점검 등
 - 옹벽, 석축 및 급경사지 : 배부름 상태, 파손 및 균열, 배수시설 상태 등

□ 대형공사장 안전관리

- 점검반 편성 : 외부전문가 및 담당자 합동 점검
- 점검대상 : 신독산역 역세권 청년주택 공사장
 - 위 치 : 독산동 292-6외 11필지
 - 규 모 : 지하6층/지상32층, 연면적 42,373㎡
 - 착공일 : 2022. 6. 3.
- 주요 점검내용
 - 겨울철 대비 사전준비 및 계획수립 여부
 - 가설시설물 안전관리 실태, 작업안전 수칙 준수 여부 등
 - 공사장 주변 통행자 안전대책 강구 및 시행여부
- 점검 후 조치사항
 - 위험요인 발견 시 경미한 지적사항인 경우 현장에서 즉시 정비토록 행정지도
 - 시설물의 안전을 확보하고 지속적인 이용을 도모하고, 주민의 안전을 위하여 관리(소유)주체에게 시설물을 보수·보강하도록 통지 예정

□ 다중이용시설 등 시설물 안전관리

- 점검기간 : 2024. 10. 28.(월) ~ 11. 11.(월)
- 점검부서 : 지역경제과, 주택과, 공원녹지과, 건축과, 문화체육과, 환경과, 교통행정과, 도로과, 치수과 (9개부서)
- 점검대상 : 250개소(공공 147, 민간 103)

(단위 : 개소)

구분	계	재난 취약 시설	공사장	공동 주택	위험 건축물	공연장 등	공 시 원 설	사방시설 및 산태 취약시설	전 통 시 장 등	가스공급 이용시설
계	250	78	8	12	5	20	68	34	20	5
공공시설	147	39	—	—	—	6	68	34	—	—
민간시설	103	39	8	12	5	14	—	—	20	5

○ 주요 점검사항

구 분		점 검 사 항
주요 공사장 및 재난 취약 시설	공공시설	<ul style="list-style-type: none"> - 구조물 균열 및 웅벽 주변 세굴, 침하여부 - 도장상태, 포장면 및 난간 균열·마모·손상 등 안전유무 - 배수시설 토사 등 퇴적, 유실 여부 등
	대형공사장	<ul style="list-style-type: none"> - 공사장 화재발생 위험요인 및 소화대책 - 공사장 안전관리시설 및 건설기기 안전관리 - 공사현장 정리 정돈 및 기타 안전관련 취약부분 점검 등
	건축물 (공동주택 등) 급경사지 등	<ul style="list-style-type: none"> - 웅벽·석축 등 균열 및 상태, 시설물 등 관리실태 - 주요 구조물의 손상, 균열, 누수 등 결함발생 여부 점검 등
다중 이용 시설	공원시설	<ul style="list-style-type: none"> - 음수대, 분수대 등 수경시설, 물탱크 및 밸브류 등 동파예방 - 화장실 내 보일러, 전기히터 등 난방기기 정상작동 여부 - 전기시설(부점등, 선로·분전함 등), 상·하수도, 가스관 점검 등
	공연장등 전통시장 대형판매업소 에너지공급시설	<ul style="list-style-type: none"> - 건축·가스·전기·소방 등 주요 시설장비 등의 관리실태 - 비상통로 내 무분별 판매행위 및 물건적치 여부 - 문화재 원형훼손, 각종 시설 파손 및 소화기 비치 여부 - 자동화재, 탐지설비, 비상벨, 누전차단기 등 기능 정상작동 여부 - 환강기, 피난유도선, 비상구 등 피난시설 정상작동 여부 - 영업시설 미신고 증축 및 내부구조 변경 여부 등

○ 점검결과 조치방법

- 경미한 사항은 점검현장에서 즉시 시정조치
- 공공시설 보수보강사항은 시설물 유지관리 인력 등을 활용하여 신속하게 조치하고, 서울시 안전취약시설 보수·보강 사업과 연계하여 ‘25년 대상시설 선정 시 적극 반영
- 민간시설 보수보강사항은 소유자(관리자)에게 보수·보강 등 정비토록 지시하여 시정 완료될 때까지 지속적 관리

□ 전통시장 화재공제보험 가입 지원사업

- 배 경 : 안전한 전통시장과 상인들의 생활안전망 환경 조성
- 사 업 명 : 전통시장 화재공제로 지원
- 지원대상 : 소상공인시장진흥공단 화재공제보험 특약 가입자
 - 특약사항 : 2천만원 이상 재물손해 및 화재배상책임
- 지원내용 : 보험료 납입금의 80% 지원

②

식품 안전 점검

위생과, 지역경제과

□ 겨울철 식중독 대비 중점관리업소 지도점검

- 점검기간 : 2024. 11월 ~ 2025. 3월
- 점검대상 : 246개소(집단급식소 169개소, 대형음식점 77개소)

(단위 : 개소)

구분	합계	집단급식소					대 형 음식점 (300㎡ 이상)
		소계	학교	유치원	어린이집	산업체 등	
업소수	246	169	33	11	59	66	77

- 점 검 반 : 위생과 담당 공무원(2인 1조) *필요시 소비자위생감시원 활용
- 지도내용
 - 겨울철 유행 식중독(노로바이러스 등) 예방 안내 및 지도점검
 - 식재료의 유통기한, 보관기준 준수여부 등 부정·불량식품 사용 여부
 - 식품 등을 취급하는 조리장 청결 관리 등 식품위생법 준수 여부

□ 겨울철 다소비 식품 수거검사

- 수거기간 : 2024. 11월 ~ 2025. 3월
- 수거품목 : 겨울철 다소비 유통식품(호빵, 다류 등)
- 수거수량 : 10건
- 수거방법 : 식품판매업소 내 유통식품 유상수거 및 검사의뢰
- 조치사항 : 수거검사 부적합 업소는 행정처분 및 추가 점검 실시

□ 겨울철 다소비 식품제조·판매업소 지도점검

- 점검기간 : 2024. 11월 ~ 2025. 3월
- 점검대상 : 겨울철 성수식품 제조·판매업소 30개소
 - 식품제조가공업소 주요 생산품목(유형) 현황

(단위 : 개소)

합계	식품유형							
	면류	과자,빵류, 초콜릿류, 떡류	조미식품	음료류	두부	김치류	즉석 식품	기타
96	8	26	11	26	2	1	5	17

- 식품제조판매업소(제조, 즉석, 기타식품판매업소 등) 지도점검 : 30개소
- 점 검 반 : 공무원 2인 1조 1개반(*필요시 소비자위생감시원 활용)
- 점검내용 : 빵류(케이크), 즉석조리식품 판매업소 중점점검
 - 김장철, 성탄절, 명절, 발렌타인데이 등 특정시기 집중점검
 - 무신고(무표시) 제품 원료로 사용 여부 및 판매 여부
 - 식품 등을 취급하는 작업장 내부 청결 상태 확인
 - 보존 및 유통기준 등 식품위생법 준수 여부 등

□ 부정·불량식품 소비자신고센터(1399) 운영

- 기 간 : 2024. 11월 ~ 2025. 3월
- 대 상 : 위생 불량, 유통(소비)기한 경과, 이물 혼입 등의 부정 불량 식품 신고 식품판매업소
- 내 용 : 민원 신고 관련 식품판매업소 위생점검 실시
- 방 법 : 소비·유통·제조단계별 현장 방문조사, 필요시 수거검사 실시
- 조치사항 : 식품위생법 위반사항에 따라 해당 업소 행정조치

□ 연말연시·설명절 대비 축산물 판매업소 지도점검

- 기 간 : 2024. 11월 ~ 2025. 3월
- 대 상 : 독산동 우시장 및 전통시장 내 축산물 판매업소
- 점 검 반 : 공무원 및 명예축산물위생감시원 2개반(2인 1조)

○ 중점 점검내용

- 표시사항 준수 및 소비기한 경과제품 보관·판매 여부
- 냉동육을 냉장육 제품으로 생산·판매 여부
- 쇠고기 및 돼지고기 이력제 준수 여부
- 축산물 취급자 개인위생 관리상태 적정 여부

□ 축산물(식육 및 포장육) 수거검사

- 기 간 : 2024. 11월 ~ 2025. 3월
- 수거품목 : 식육 및 포장육 15건
- 검사항목 : 한우유전자, DNA동일성(쇠고기), 잔류항생물질, 부패도 등
- 수거방법 : 축산물취급업소 내 식육 및 포장육 유상 수거 후 서울특별시 보건환경연구원(동물위생시험소)에 검사의뢰
- 조치사항 : 부적합 발생 시 법령에 의거 행정처분 및 추가 점검 실시

③

산불 예방 대책

공원녹지과

□ 산불방지 대책본부 설치 및 운영

- 추진기간 : 2024. 11. 1.(금) ~ 12. 15.(일) / 45일간
- 추진대상
 - 대 상 : 산림 294ha(호암산, 목골산, 별장산 - 구 면적의 약 23%)
 - 등산로 : 서울둘레길 등 21개소 31.4km
- 본부구성
 - 본부장(금천구청장)
 - 총괄반장(공원녹지과장)
 - 본부요원(자연생태팀장 등 24명)
- 설치장소 : 공원녹지과(☎2627-1662~7)
- 운영기간 : 09:00 ~ 21:00(평일) / 09:00 ~ 18:00(공휴일)
- 근무인원 : 6개조 편성(4명/1일)
- 근무자 임무 : 상황실 근무 및 산불 발생 시 현장 대처 등

□ 산불 예방 활동 전개

○ 예방시설 및 진화장비 점검

- 예방시설 : 감시초소 1개소, 통신시설 9대
- 진화장비 : 헬기 28대(소방청 5, 경기도 18, 산림청 4, 경찰 1)
 - 고압수관보관함 3개소, 등짐펌프 등 산불진화도구 526점

○ 언론 및 홍보물을 이용한 산불 예방 홍보

- 구청 홈페이지, 구보, 지역신문 등
- 취약지역 산불예방 현수막 설치(주요 등산로 입구 등)
- 전광판 이용 홍보(호압사 입구, 구청 엘리베이터 등)

○ 산불 전문 예방 진화대(감시인력 8명) 운영

- 산불예방 및 진화활동, 산림사업 보조 및 지원 등

□ 현장중심의 조기 진화체계 구축

○ 산불 진화 지휘체계 확립

- 소/중형 산불 : 산불방지 대책본부 구청장(공원녹지과장) 지휘
- 대형산불(100ha이상) : 서울시장 통합지휘(중앙대책본부 통제)

○ 산불 발생 현장 『산불현장 통합지휘본부』 설치·운영

- 현장 조망 및 접근이 양호한 지점 설치
- 유관기관 및 진화자원의 책임관계자가 근무할 수 있는 규모로 설치

○ 진화대 조직 및 구성

- 지상 진화대 : 산불발생 즉시 현장 출동 진화
 - 공원녹지과 112명(직원 24, 공무원 7, 기간제근로자 79, 사회복지무요원 1)
- 보조 진화대 : 중형 산불이상 확산 시, 비상소집에 의거 현장출동
 - 우리 구 직원 158명(3개조 편성, 각 부서·동별 2~4명)
- 잔불정리 감시조 : 불씨가 완전히 소멸될 때까지 현장 감시

□ 추진개요

- 추진기간 : 2024. 11. 15.(금) ~ 2025. 3. 15.(금) / 4개월간
- 대 상 : 공원 68개소, 산림 내 재난취약시설 34개소
 - 공원
 - 관악산근린공원 7개소, 근린공원 2개소, 문화공원 2개소, 소공원 2개소, 어린이공원 41개소, 기타공원 14개소
 - 산림 내 재난취약시설
 - 산사태취약지역 22개소, 사방댐 8개소, 낙석우려지 3개소, 기타 1개소

□ 산림 내 취약시설 점검

- 겨울철 산림 내 취약시설 점검
 - 산사태 복구지, 낙석 우려지 및 절개지 등 지반침하 · 균열 발생 여부
 - 계간수로 및 침사지 등 사방시설 파손 점검

□ 공원수목 및 가로녹지대 관리

- 공원수목 및 가로녹지대 관리
 - 수목 월동(보온) 조치
 - 초화류 : 이영 덮기(식재지 보호 및 흙먼지 날림 방지)
 - 구근류 : 칸나, 다알리아 등 구근 굴취 후 저장
 - 소나무, 배롱나무, 장미 등 저온에 약한 수목 : 벗집 싸기
 - 가로수 및 도로변 녹지대 제설제 피해 예방 조치
 - 비닐 및 부직포 덮기, 벗집 바람막이 등 설치
 - 강풍·강설 시 넘어지거나 가지가 부러지지 않도록 전지작업 실시
 - 시설물 관리
 - 산사태 복구지 석축 및 지반침하 등 현장점검 실시
 - 등산로 및 오르막 초입 등 빙판 발생 예상지 사전 조치
 - 제설용 모래함 및 제설도구 비치, 목계단(테크로드) 미끄럼 방지 조치
- ※ 산기슭공원, 만수천, 호암늘솔길, 호암산숲길공원 등

- 공원 시설물 동파방지
 - 금천체육공원 등 공원화장실 내 보일러, 난방기 등 정상작동 확인
 - 수경시설 퇴수 및 노즐관리
 - ※ 철쭉어린이공원 등 24개소
 - 음수대 및 약수터 단수조치 및 노출배관, 수도꼭지 보온 조치

○ 화재 예방

- 공원관리실 전기시설 등 안전점검, 현장관리 인력 화재예방 교육 실시

□ 드론 활용 동절기 등산로 재난 예방 사업 시행

- 운영기간 : 2024. 9월 ~ 12월 / 4개월 간
- 운영장소 : 독산자락길, 호암늘솔길, 시흥계곡 등 일대
- 운영내용
 - 드론 촬영 영상으로 산불, 병해충, 낙석, 위험수목 등 동절기 산림 위험 요소 점검
 - 현장 순찰대가 미처 확인하지 못한 사각지대 순찰 및 안내방송 실시
 - ※ 공원안전지킴이와 금천경찰서 순찰대의 순찰 활동과 연계해 활용

□ 감염취약시설 감염관리 강화

- 대 상 : 요양시설, 요양병원 등 감염취약시설 57개소
- 방 법 : 감염취약시설 관리자와의 핫라인 구축·운영으로 신속 대응
- 내 용
 - 감염취약시설 코로나19 집단발생 시 역학조사 신속 실시
 - 확진자 격리권고 및 접촉자 증상 모니터링
 - 감염취약시설 종사자 및 이용자 대상 감염관리 교육으로 역량강화

□ 감염병 연중 감시·대응체계 유지

- 운영기간 : 연중
- 운영방법 : 24시간 대응체계 운영
- 내 용
 - 비상연락체계 유지, 지속적 모니터링을 통한 감염병 유행 감시
 - 신종감염병 발생에 따른 신속한 역학조사 및 환자이송, 환자·접촉자 관리
 - 의료기관 감염병 진단신고일 준수 안내 및 독려
 - 동물인플루엔자 인체감염 대비 사전 조치 및 감시체계 강화

□ 겨울철 모기 서식지 조사 및 유충구제

- 추진기간 : 2025. 1월 ~ 2025. 3월
- 조사대상 : 53개소

(단위 : 개소)

합계	기존 모기서식지 관리대상시설	공동주택(아파트)	모기유충 민원발생지
53	17	29	7

- 추진방법
 - 겨울철 월동모기가 서식가능한 건물 내 모기 유충서식조사 및 개체수 확인
 - 모기 유충구제 시 친환경 약품 사용
 - 건물 지하실 등 활동하는 성충 발견시 수동식 분무기, 연막장비를 활용하여 현장에서 즉시 방제 처리

□ 감염병 예방접종 실시

○ 인플루엔자(독감) 무료 예방접종 실시

- 지원대상 : 65세 이상 어르신, 어린이(6개월~13세), 임신부
- 접종백신 : 4가 백신
- 접종일정 : 2024. 9. 20.(금) ~ 2025. 4. 30.(수) *대상별 기간 상이
- 접종장소 : 관내 위탁의료기관 118개소 및 전국 위탁의료기관

○ 취약계층 인플루엔자(독감) 무료 예방접종 실시

- 지원대상 : 기초생활수급자(50~64세, 의료급여수급권자), 심한장애(1~3급), 국가유공자(본인)
- 접종백신 : 4가 백신
- 접종일정 : 2024. 10. 21.(월) ~ 2024. 12. 8.(수)
- 접종장소 : 관내 위탁의료기관 64개소

○ 코로나19 무료 예방접종 실시

- 지원대상
 - 65세 이상 어르신
 - 감염취약시설(요양병원,요양시설,장애인생활시설 등) 입원·입소자
 - 면역저하자(연령무관, 단 생후 6개월 이상)
- 접종백신 : JN.1변이 대응 1가백신(화이자, 모더나, 노바백스)
- 접종일정 : 2024. 10. 11.(금) ~ 2025. 4. 30.(수)
- 접종장소 : 관내 위탁의료기관(82개소) 및 전국 위탁의료기관
- 중점 추진사항 : 코로나19와 인플루엔자(독감) 동시접종 권고

□ 가축전염병 예방 및 차단

○ 기 간 : 2024. 10월 ~ 2025. 2월

○ 대 상 : 우제류 및 가금류(관내 대상 농가 없음), 야생조류(안양천 주변 야생조류)

○ 부서별 추진내용

- 위생과
 - 조류인플루엔자(AI) 및 구제역 차단방역 총괄
 - 관내 가금류 예찰 및 AI 관련내용 홍보

- 보건정책과
 - AI 등 인수공통전염병 관리 및 인체감염 예방조치 총괄
 - AI 인체감염 대책반 구성 및 운영 ※ AI 환축 발생시 가동
 - 야생조류 서식지(안양천) 소독실시
- 공원녹지과
 - 야생동물(철새) 질병관리 및 방역조치 총괄
 - 안양천 야생조류 예찰실시
 - 철새서식지 등 질병 의심축(폐사체) 발생신고 접수 및 검사의뢰

②

겨울철 물가안정 관리

지역경제과

□ 공정상거래 확립 위한 물가대책반 운영

- 운영장소 : 지역경제과 골목경제지원팀(☎ 2627-1317)
- 운영방법 : 현장방문, 민원접수 등
- 운영내용 : 김장 관련 가격동향 파악(전통시장 2개소, 대형마트 2개소)
 - 대상품목 : 11개 품목
 - 주재료(4) : 무, 배추, 건고추, 마늘
 - 부재료(7) : 파, 생강, 당근, 생굴, 젓갈, 생태, 소금
 - 소비자 피해 접수 처리, 각종 물가정보 제공
 - 매점매석, 판매기피, 섞어팔기 등 왜곡요인 감시
 - 가격표시제 홍보 및 이행 여부 점검
- 조치사항 : 현장 행정계도 및 서울시 보고

□ 물가안정을 위한 ‘착한가격업소’ 지원

- 기 간 : 2024. 11월 ~ 12월
- 대 상 : 관내 착한가격업소 및 신규 착한가격업소 지정 업소
- 내 용
 - 2024년 하반기 인센티브 지원(59개소 대상)
 - 현장방문을 통한 착한가격업소 직접 홍보
(골목경제지원센터 현장방문 및 물가모니터단 활동 등)
 - 착한가격업소 신규 업소 발굴 및 지정('24년 목표 70개소 달성)

□ 상황실 운영

- 근무기간 : 2024. 12월 ~ 2025. 5월
- 근무장소 : (초)미세먼지 상황실(구청 환경과 사무실)
- 근무방법 : (초)미세먼지 경보(주의보)·비상저감조치 발령 시 비상근무
 - 전파방법 등을 숙지하여 비상근무 상황 유지
 - 상황전파 및 조치실적 작성 등
- 근무반 편성 : 환경과 직원 1명

□ 미세먼지 예·경보제 시행

- 예보제 운영개요
 - 예보기관 : 환경부(국립환경과학원) ※ 예보발표 : 에어코리아(airkorea.or.kr)
 - 예보시기 : 연중 매일, 오전·오후 각 2회
 - 전파기관 : 서울시 보건환경연구원(대기질통합분석센터)
 - 전파방법 : 문자전송, 서울시 홈페이지·대기환경정보 홈페이지 게시
 - 전파대상 : 인터넷 이용자, 문자서비스 신청자, 담당 공무원 등
- 경보 기준(황사경보-미세먼지 경보제 통합 운영)

발령단계	미세먼지(PM10)		초미세먼지(PM2.5)	
	발령기준	해제기준	발령기준	해제기준
주의보	시간당 평균 $150\mu\text{g}/\text{m}^3$ 이상 2시간 이상 지속인 때	시간당 평균 $100\mu\text{g}/\text{m}^3$ 미만인 때	시간당 평균 $75\mu\text{g}/\text{m}^3$ 이상 2시간 이상 지속인 때	시간당 평균 $35\mu\text{g}/\text{m}^3$ 미만인 때
경보	시간당 평균 $300\mu\text{g}/\text{m}^3$ 이상 2시간 이상 지속인 때	시간당 평균 $150\mu\text{g}/\text{m}^3$ 미만인 때는 주의보로 전환	시간당 평균 $150\mu\text{g}/\text{m}^3$ 이상 2시간 이상 지속인 때	시간당 평균 $75\mu\text{g}/\text{m}^3$ 미만인 때는 주의보로 전환
황사경보	시간당 평균 $800\mu\text{g}/\text{m}^3$ 이상 2시간 이상 지속인 때		—	—
황사재난	$2,400\mu\text{g}/\text{m}^3$ 이상 24시간 지속 후 24시간 지속 예상 시 $1,600\mu\text{g}/\text{m}^3$ 이상 24시간 지속 후 48시간 지속 예상 시		—	—

○ 조치사항

- 교통분야

- 행정기관 관용차량 운행 감축(주의보) 또는 제한(경보)
- 자동차 운행자제 및 대중교통 이용 권장 홍보
- 5등급 자동차 운행 제한(경보)
- 자동차 공회전 단속 강화

- 배출시설 분야

- 사업장 연료사용량 감축 권고(주의보) 또는 명령(경보)
- 공사장 조업시간 단축 또는 작업중지 권고(주의보) 또는 명령(경보)

- 취약계층 보호 분야

- 야외 체육시설 운영 제한(주의보) 또는 중단(경보)
- 취약계층 실외활동 자제(주의보) 또는 금지(경보) 안내

- 도로 청소 확대 시행 : 일 3회 → 1~2회 추가 시행

□ 고농도 초미세먼지 대응 비상저감조치 시행

○ 비상저감조치 기준 : 아래의 기준 중 하나라도 해당될 때 요건 충족

- 오늘 0~16시 $50\mu\text{g}/\text{m}^3$ 초과, 내일 24시간 평균 농도가 $50\mu\text{g}/\text{m}^3$ 초과 예측
- 오늘 0~16시 주의보 또는 경보 발령, 내일 24시간 평균 농도가 $50\mu\text{g}/\text{m}^3$ 초과 예측
- 내일 24시간 평균 농도가 $75\mu\text{g}/\text{m}^3$ 초과 예측

※ 비상저감조치 시행이 예상될 때 선제적 공공부문 위주의 예비저감조치 시행

○ 위기경보 수준에 따라 비상저감조치 단계별(1~3단계) 시행

구분	판단 기준	비고
관심	<ul style="list-style-type: none"> · 예비저감조치 · 비상저감조치 발령기준 충족 	<ul style="list-style-type: none"> · 예비저감조치 · 비상저감조치 1단계(1~2일)
주의	<ul style="list-style-type: none"> · 관심단계 2일 연속 + 1일 지속 예상 · PM-2.5 $150(\mu\text{g}/\text{m}^3)$, 2시간 이상 + 다음날 $75(\mu\text{g}/\text{m}^3)$ 초과 예보 	<ul style="list-style-type: none"> · 비상저감조치 2단계(3~4일)
경계	<ul style="list-style-type: none"> · 주의단계 2일 연속 + 1일 지속 예상 · PM-2.5 $200(\mu\text{g}/\text{m}^3)$, 2시간 이상 + 다음날 $150(\mu\text{g}/\text{m}^3)$ 초과 예보 	<ul style="list-style-type: none"> · 비상저감조치 3단계(5일이상)
심각	<ul style="list-style-type: none"> · 비상저감조치 3단계(국가적 차원의 대응태세) · PM-2.5 $400(\mu\text{g}/\text{m}^3)$, 2시간 이상 + 다음날 $200(\mu\text{g}/\text{m}^3)$ 초과 예보 	<ul style="list-style-type: none"> · 비상저감조치 3단계(5일이상) (국가적 차원의 대응태세)

○ 분야별 추진계획

- 미세먼지 예보상황 및 대기 정보 실시간 확인
- 비상저감조치 발령 및 전파, 저감조치 시행

▶ 교통 분야

- 행정·공공기관 출입차량 전면 제한 혹은 2부제 : 시행일 06시~21시
- 고농도 미세먼지 대응 관련 행정·공공기관 차량출입(운행) 제한 비교

평상시	고농도 발생 시(비상저감조치)		
	1단계 (관심)	2단계 (주의)	3단계 (경계/심각)
<ul style="list-style-type: none"> ■ 행정·공공기관 5부제(요일제) - 직원 차량 	<ul style="list-style-type: none"> ■ 행정·공공기관 주차장 2부제 - 직원 및 관용차량 	<ul style="list-style-type: none"> ■ 행정·공공기관 주차장 2부제 - 직원차량 2부제 - 관용차량 운행 전면 제한 	<ul style="list-style-type: none"> ■ 행정·공공기관 주차장 2부제 - 직원차량 2부제 - 관용차량 운행 전면 제한 - 민간 2부제(자율)

- 승용차 이용 자제 및 대중교통 이용 권고
- 불법 주·정차 특별단속반 운영
- 자동차 배출가스 및 공회전 단속 강화

▶ 배출시설 분야

- 대기배출사업장 운영시간 및 비산먼지 발생사업장 공사시간 단축·조정

▶ 도로 청소 확대 시행 : 일 3회 → 1~2회 추가 시행

▶ 취약계층 보호 분야

- 미세먼지 줄이기 홍보 및 캠페인, 야외행사 및 실외체육시설 운영 금지

□ 계절관리제 시행

○ 추진기간 : 2024. 12월 ~ 2025. 3월

○ 주요 추진 사업

- 운행차 배출가스 및 공회전 특별 단속
- 대형건물 겨울철 적정 난방온도 집중관리 : 난방온도(20℃ 이하) 준수 등
- 대기배출사업장 및 비산먼지 발생사업장 집중관리 : 전수 점검 등
- 중점관리도로 지정·청소 강화
- 대 상 : 2개 구간 8.7km

구 간	거리(km)	지정사유
시흥대로~석수IC~석수역	5	교통량 및 유동인구 많음
독산로~구로전화국~박미삼거리	3.7	교통량 및 유동인구 많음

- 건강 취약계층 다중이용시설 실내공기질 특별점검
 - 대 상 : 건강민감군 이용시설 23개소(어린이집, 의료기관 등)
 - 내 용 : 공기정화설비(환기설비) 유지관리 상태 및 적정 가동 여부 등 점검
- 미세먼지 방지 마스크 배부
 - 대 상 : 취약계층 및 실외작업자, 만 65세 이상 어르신 중 기초생활수급자
- 미세먼지 집중관리구역(독산1동) 관리 강화

○ 서울시 주관 핵심사업

- 자동차 배출가스 5등급 차량 운행 제한, 시영주차장 주차요금 할증, 에코·승용차마일리지 특별포인트 도입, 노후건설기계 사용 제한 확대

□ 안양천 산책로 미세먼지 신호등 설치

- 사 업 명 : 안양천 산책로 미세먼지 신호등 설치
- 사업기간 : 2024. 3월 ~ 12월
- 사업목적 : 유동 인구가 많은 안양천 산책로에 미세먼지 신호등을 설치하여 실생활에서 주민 누구나 쉽게 대기 정보를 확인하고 대기오염 노출로부터 구민 건강 보호
- 설치장소 : 안양천 다목적광장, 금천한내시설관리실, 한내천파크골프장 인근
- 사업내용 : 미세먼지 신호등 3대 설치

□ 취약계층 이용시설 에어샤워장치 설치

- 사 업 명 : 2024년 조달청 혁신제품(에어샤워장치) 시범사업
- 사업대상 : 취약계층 이용시설 17개소(어린이집 10, 경로당 7)
- 사업내용 : 출입구 좌, 우 에어샤워장치 설치(총 34대)

□ 안양천 기후대응 도시숲 조성

- 위 치 : 안양천 서부간선도로(0.7km), 독산보도교~시흥대교(1.1km) 일대
- 사업내용 : 생활 미세먼지 확산 차단을 위한 숲 조성
- 미세먼지 저감 과정
 - 미세하고 복잡한 표면을 가진 나뭇잎이 미세먼지를 흡착, 흡수
 - 가지와 나무줄기가 미세먼지를 차단
 - 숲 내부의 상대적인 낮은 기온과 높은 습도 효과로 미세먼지 침강

□ 가로 청소 및 지역 골목길 청소

○ 청소인력 및 장비현황

- 인력현황

(단위 : 명)

계	청소행정과	환경미화원
141	34	107

- 장비현황

(단위 : 대)

계	폐기물 수송차	진개 덤프	노면청소차 (분진차)	살수차	건설 기계	음식물 수거차	순찰 및 수리	폐형광등 수거
38	2	12	4	5	4	5	5	1

○ 간선·이면도로별 환경미화원 담당구역 청소

- 가로 청소 시 낙엽 쓰레기가 빗물받이에 유입되지 않도록 주의

○ 동절기 가로청소차량 운행

- 폭 12M 이상 도로는 기온 고려 노면 청소 차량 운행

○ 청소 취약지역 중점관리

- 다중이용시설(역, 공원 등), 김장시설 주변 등 취약지역 중점수거
- 육교 등 도로구조물 주변 및 행정구역 경계 등

○ 배출된 쓰레기 적기 수거 처리

- 대행업체 관리감독 : 정일, 정시 쓰레기 수거 이행여부 수시 점검
- 수거한 쓰레기는 24시간 내 수도권매립지 또는 민간소각장으로 수송처리
- 쓰레기 수거 후 잔재물 처리 상태 점검

→ 주간 순찰을 강화하여 미수거 쓰레기 및 잔재폐기물 모니터링 후 수거 지시

○ 김장낙엽 쓰레기 적기 수거 및 배출방법 홍보

- 낙엽 배출처리 안내, 홍보 ⇒ 주택가, 학교 및 아파트 단지 내에서 발생하는 낙엽은 반드시 종량제규격봉투에 넣어 배출
- 김장쓰레기 : 11~12월 한시적 종량제봉투(50 l 이하) 사용 허용
- 홈페이지, 소식지, 지역신문, 전광판 등에 배출방법, 시간 등 홍보
- 시장 등에 기동청소반 투입하여 김장쓰레기 수시 수거

○ 연탄재는 종량제봉투에 담아 배출

- 배출 시 파손 없이 배출하도록 안내

□ 폭설 시 쓰레기 수거

○ 폭설 시 청소대책 상황실 운영

구 분	A조	B조	C조	D조
근무자	폐기물관리팀장, 최종우, 박승현	자원순환팀장, 이종주, 이재운	음식물관리팀장, 김성인, 김희연	박정현, 박태준, 박영지

○ 폭설 시 쓰레기 처리 비상수송 체계 확립

- 비상근무 발령 시 쓰레기 수거처리 및 제설 지원 대책반 운영
 - 환경공무원 제설대책반 2개조 편성·운영
 - 쓰레기 처리 및 제설작업을 위한 비상 연락망 구축
 - 제설장비(염화칼슘 등) 지원 : 도로과
- 폭설시 수도권매립지 반입중단 대비 임시적환장 확보(적환장 2층)
 - 반입 중단 시 민간소각장 우선 이용. 불가능 시 적환

※ 폭설 시 골목길, 언덕길 쓰레기 수거는 폭설 예보시(사전에) 눈이 쌓이기 전에 쓰레기를 미리 수거할 수 있도록 하고, 가급적 쓰레기 배출량을 줄이도록 주민 협조 홍보

○ 폭설 시 공무원 제설작업 지원 및 차량 지원

- 제설작업 역할 분담(구 제설대책본부 주관)
 - 제설담당부서 : 간선·지선·이면도로 등 제설, 차량 통행로 확보
 - 청소담당부서 : 버스·택시 정류장, 지하철역 출입구 주변 등 보도
- 청소행정과 제설작업 지원
 - 환경공무원 제설작업 지휘
 - 주민 이용이 많은 버스·택시정류장, 지하철역 출입구 주변에 잔설이 적치되지 않도록 우선 제설 후 보도상 잔설 제거 지원
 - 골목길, 언덕길 등 취약지역 제설작업으로 주민통행로 확보 및 쓰레기 수거 정상화

□ 환경공무원·환경미화원 안전사고 예방 및 시설물 점검

○ 환경공무원/환경미화원 안전교육(월1회)

- 대 상 : 235명(직영 107명, 대행 128명)
- 안전교육 및 순찰을 통한 지도감독 실시
- 안전모, 안전벨트 등 착용실태 수시점검, 위반자 엄중 문책
- 청소작업은 안전조치 선행 후 실시
- 휴게실 상비약 구비

○ 환경공무원/환경미화원 휴게실 정비 및 점검

- 대 상 : 17개소(직영 10개소, 대행 7개소)
- 화재예방(소화기, 방화사 비치 및 불량 소화기 교체 등) 철저
- 휴게실 내·외부 및 각종 시설 일상점검·정비
- 상수도·샤워·보일러시설 등의 사전점검·보수, 동파예방 등

○ 차량 및 시설물 청결관리

- 청소차량의 부속장치 일상점검 및 동파대비 조치
- 쓰레기는 당일수송 처리하여 쓰레기 장기적치 금지
- 도로결빙 및 폭설로 인한 환경공무원/환경미화원 및 청소차량의 안전사고 예방
(모래주머니, 삽, 타이어체인, 받침대, 후레쉬 등 상시 비치)

□ 환경공무원 동절기 안전장비 및 방한용품 지원

○ 지원대상 : 금천구 환경공무원 107명

○ 지원목적 : 동계 안전장비 및 방한용품을 지원하여

○ 지원물품 : 방한화, 방한마스크, 토시, 발열조끼 등 10종 방한물품

□ **부서별 세부 추진계획 수립 및 시행 : 기능부서**

- 제설대책 점검 및 추진상황 점검 : 민원감사담당관
- 통합 점검 방식의 안전 진단 총괄 : 주민안전과
- 기능별 대책반 또는 상황실 운영 철저(상황 발생 시)

□ **상황보고 철저 : 전부서**

- 보고주체 : 각 기능부서(주간), 종합상황실, 제설대책본부(야간)
- 상황 발생 시 지휘계통을 통한 신속한 보고 및 상황 전파
- 육하원칙에 의거 단계별·시간별 피해 및 복구 상황 기록 유지

붙임 1. 겨울철 기후전망 자료 1부.

2. 지난 겨울철 주요 언론 보도사례 1부.

3. 계절별 종합대책 관련 지시사항 1부.

4. 한파 쉼터 및 임시대피소 현황 1부.

5. 노숙인 보호·의료시설 현황 1부.

6. 부서별 및 유관기관 한파대책 역할 1부. 끝.



2024년 겨울 기후전망

발표일시: 2024.08.23(금)

※ 2025년 봄 기후전망은 2024년 11월 22일 오전 11시에 발표됩니다.

- 기온은 평년(0.1~0.9℃)보다 대체로 높겠고, 강수량은 평년(71.2~102.9mm)과 비슷하겠습니다.
- 엘니뇨·라니냐 감시구역의 해수면온도는 겨울철 동안 평년보다 낮을 것으로 전망되며, 라니냐 가능성이 있겠습니다.
- ※ 겨울철에 대한 상세한 3개월 전망(2024년 12월~2025년 2월)은 2024년 11월 22일에 발표됩니다. 그 외에 기압계 변화 시 수정 전망이 발표될 수 있으며, 매월 23일경 발표되는 3개월전망, 매주 목요일 발표되는 1개월전망 등 최신 전망을 참고하시기 바랍니다.

전망	예보확률
□ 평균기온 전망 평년(0.1~0.9℃)과 비슷하거나 높을 확률이 각각 40%입니다. 찬 대륙고기압과 이동성 고기압의 영향을 주기적으로 받아 기온 변화가 크겠습니다.	
□ 강수량 전망 강수량은 평년(71.2~102.9mm)과 비슷할 확률이 50%입니다. 맑고 건조한 날이 많겠으나, 찬 대륙고기압 확장 시 서해안과 강원영동에는 지형적인 영향으로 다소 많은 눈이 내릴 때가 있겠습니다.	

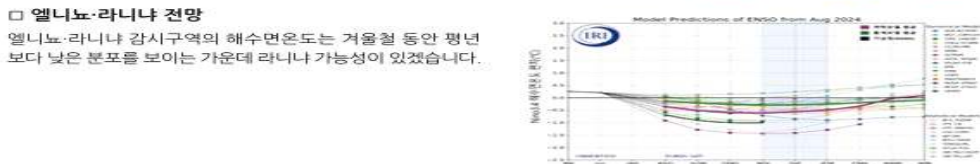

※ 기후전망은 계절에 관한 평균상태를 3분위(낮음/적음, 비슷, 높음/많음)로 구분하여 단계별 발생 가능성을 백분율로 산출합니다. 백분율이 33.3% 이상일 경우 해당단계의 발생 가능성이 상대적으로 높다는 의미입니다.
 ※ 평균기온·강수량 전망의 괄호 안의 숫자는 평년비슷범위를 의미합니다.

[참고자료] 겨울철 평균기온 및 강수량 특성

□ 평년(1991~2020년) 겨울철 평균기온과 강수량분포

○ 평균기온(℃)

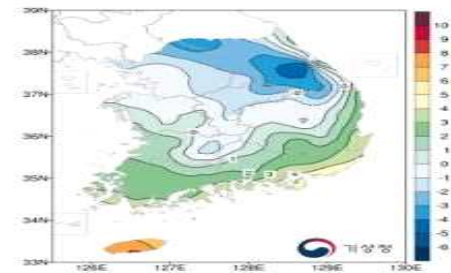

○ 강수량(mm)

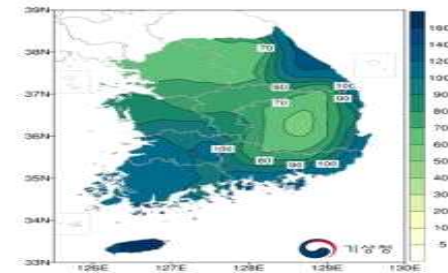

□ 겨울철 평균기온과 강수량 시계열(1991~2023년)

○ 평균기온(℃)



평균기온 : —

평년 : - - - - -

○ 강수량(mm)



강수량 : —

중양값 : - - - - -

붙임 2 지난 겨울철 주요 언론 보도사례

□ 언론 보도사례

구분	지난 겨울철 주요 언론보도	언론사
한 파	‘북극한파’ 체감 영하 28도 이미 찍었다… 이틀 더 남은 강추위 (24.01.23.)	한 겨 레
	텐트 안에서 쪽잠… 한파 무방비 노출된 노숙인들 (24.01.18.)	연합뉴스
제 설	서울 폭설로 꽁꽁 언 선로… 출근길 5호선 전 구간 25분 지연 (24.02.22.)	중앙일보
	서울에 폭설… 12월 기준 42년 만에 가장 많은 눈 내려 (23.12.31.)	한 겨 레
안 전	한파에 급증한 고드름… 지난달 서울에서만 519번 119 출동 (24.01.18.)	조선일보
	서울시, 연중 1월 화재 최다… 전통시장건축공사장서 빈번 (24.01.05.)	이데일리
	서울 반대 44% 고시원서 발칸… 고시원 방문 조사쪽방촌 전수점검 (23.12.01.)	경향신문
생 활	中 스모그에 초미세먼지 ‘나쁨’ … 주말까지 공기 답답 (24.03.15.)	Y T N
	올해 소비자물가 3.6% ↑… 전가가스수도 13년 만에 최대 상승 (23.12.29.)	한 겨 레

붙임 3 계절별 종합대책 관련 지시사항

□ 지시사항

연번	지시사항	비 고
1	<p>겨울철 안전 확보와 지역사회 돌봄 노력 당부</p> <p>○ 본격적으로 날씨가 쌀쌀해지는 겨울철이 왔습니다.</p> <ul style="list-style-type: none"> – 한 해의 업무 마무리와 함께 내년도 계획 수립에 소홀하지 않기를 바랍니다. – 또한, 공사 현장과 다중이용시설 등 겨울철에 취약한 시설에 대하여도 철저히 점검하여 안전 확보에 만전을 기해 주길 바랍니다. <p>○ 추위에 대비한 지역사회 내 돌봄 활동에도 각별히 신경을 써주길 바랍니다.</p> <ul style="list-style-type: none"> – 고물가, 고금리의 지속으로 인해 서민들의 생활은 계속 어려워지고 있으므로, 지역사회 내에서 어떻게 돌봄을 실천할 것인가에 대하여 지속적인 고민이 필요합니다. – 지자체의 존립 목적은 주민의 행복과 안전한 삶이므로 지역사회 내 돌봄 사각지대가 발생하지 않도록 꾸준히 노력해 주길 바랍니다. 	구청장 (23.11.30.)
2	<p>금천구 실정에 맞는 한파 쉼터 운영 방안 모색</p> <p>○ 오늘 한파 쉼터에 관한 언론보도가 있었습니다.</p> <ul style="list-style-type: none"> – 노인 인구 증가로 한파 쉼터 운영은 필요해 보입니다. 어떻게 하면 우리구 실정에 맞게 운영할 수 있을지 고민하여 업무를 추진하기 바랍니다. 	부구청장 (24.1.12.)
3	<p>‘희망온돌 따뜻한 겨울나기’ 사업 추진 철저</p> <p>○ 지난 겨울 어려운 경제상황에서도 희망온돌 기부금액 목표를 초과 달성하였습니다</p> <p>○ 올 겨울에도 추진부서와 동주민센터, 관련부서가 협업하여 올바른 기부문화를 조성하고, 어려움에 처한 주민들에게 도움이 될 수 있게 힘써주기 바랍니다.</p>	부구청장 (24.10.28.)
4	<p>제설대책 준비 철저</p> <p>○ 최근 10년 강설량을 보면 강설일수, 일 최대 강설량이 점점 증가하고 있으며, 잦은 이상기후로 날씨 예측 또한 어려워져 철저한 대비가 필요한 상황입니다.</p> <p>○ 또한, 도로 열선 공사 등을 신속하게 추진하여 제설대책 준비에 만전을 기하기 바랍니다.</p>	

붙임 4 한파 쉼터 현황

☐ 경로당 13개소(운영시간 : 평일 9시 ~ 18시)

연번	행정동	쉼터명	주 소	연락처	비고
1	가산동	우정경로당	두산로3길 49	02-862-4898	
2	독산1동	복지경로당	벚꽃로10길 94	02-808-4490	
3	독산1동	참새경로당	한내로 55	02-809-7150	
4	독산2동	정훈경로당	독산로64길 79	02-803-8962	
5	독산2동	만수경로당	시흥대로90길 60-3	02-894-0502	
6	독산3동	목화경로당	문성로7가길 14	02-869-7535	
7	독산4동	정심경로당	독산로75길 12-7	02-839-8356	
8	시흥1동	새재미경로당	독산로39길 16	02-809-8833	
9	시흥2동	산장경로당	탑골로2길 59-9	02-894-1140	
10	시흥3동	박산경로당	시흥대로2길 60	02-808-5054	
11	시흥4동	장수경로당	독산로50길 57-1	02-808-4047	
12	시흥5동	읍내경로당	은행나무로10길 12-1	02-808-3613	
13	시흥5동	탑동경로당	금하로23가길 14-1	02-803-8488	

☐ 주민센터 10개소(운영시간 : 평일 9시 ~ 18시, 한파특보시 9시 ~ 21시)

연번	행정동	기관명	주 소	연락처	비고
1	가산동	가산동 주민센터	가산로 129	2627-2501~2	
2	독산1동	독산1동 주민센터	시흥대로123길 11	2627-2503~4	
3	독산2동	독산2동 주민센터	독산로 179	2627-2505~6	
4	독산3동	독산3동 주민센터	독산로 317	2627-2507~8	
5	독산4동	독산4동 주민센터	독산로 232	2627-2509~10	
6	시흥1동	시흥1동 주민센터	시흥대로58길 36	2627-2513~4	
7	시흥2동	시흥2동 주민센터	금하로 764	2627-2515~6	
8	시흥3동	시흥3동 주민센터	시흥대로18길 40	2627-2517~8	
9	시흥4동	시흥4동 주민센터	독산로36길 14	2627-2519~20	
10	시흥5동	시흥5동 주민센터	금하로24길 6	2627-2521~2	

☐ 어르신쉼터 3개소(운영시간 : 평일 9시 ~ 18시)

연번	행정동	쉼터명	주 소	연락처	비고
1	독산2동	독산2동 어르신쉼터	독산로67길 32	02-2627-1389	
2	시흥4동	시흥4동 어르신쉼터	독산로50마길 39-8	02-2627-1389	
3	시흥5동	시흥5동 임시어르신쉼터	금하로 700	02-2627-1392	

□ 공공시설 21개소(운영시간 : 평일 9시 ~ 18시)

연번	행정동	시설명	주 소	연락처	비고
1	가산동	금천구립가산도서관	가산로5길 43	02-865-6817	
2	가산동	책이든거리작은도서관	가산동 677	02-853-3327	
3	가산동	대한적십자사 금천봉사나눔터	가산디지털2로 169-44	02-809-9325	
4	독산1동	금나래문화체육센터	시흥대로79길 32	02-805-7678	
5	독산1동	금천뮤지컬센터	시흥대로115길 48	02-2627-2183	
6	독산1동	모두의 마을공간 커뮤니티센터	벚꽃로 14	02-2627-1994	
7	독산1동	금하마을주민공동이용시설	금하로1다길 16	02-897-1567	
8	독산1동	북송아마을수다방	시흥대로139길 28	02-837-7080	
9	독산2동	독산2동마을활력소(3층)	시흥대로 342	02-2104-5582	
10	독산2동	금천평생학습관 독산	범안로 1240-7	02-2627-2863	
11	독산3동	독산보건지소	독산로87길 27	02-2627-2867	
12	독산4동	금천구립독산도서관	독산로54길 114	02-863-9544	
13	독산4동	책달샘숲속작은도서관	독산동 373	02-2627-5733	
14	시흥1동	금천구청 1층(피아노홀)	시흥대로73길 70	02-2627-1385	
15	시흥2동	공동체경제통합지원센터 2관 (2층)	탑골로8길 23	02-2627-2177	
16	시흥2동	시흥2동마을활력소	금하로 764	02-2104-5663	
17	시흥3동	금천문화회관	시흥대로38길 61	02-896-8552~3	
18	시흥3동	박미사랑마을회관	시흥대로18길 65-4	0507-1414-0928	
19	시흥4동	새재미마을활력소	독산로50길 105	02-2104-5463	
20	시흥5동	공동체경제통합지원센터 1관	은행나무로 45	02-2627-2218	
21	시흥5동	금천마을활력소 어울샘	탑골로 22	02-809-7860	

□ 복지관 3개소(운영시간 : 평일 9시 ~ 18시)

연번	행정동	시설명	주 소	연락처	비고
1	독산1동	금천한내어르신복지센터	한내로 69-15	02-897-5104	
2	독산4동	금천호암노인종합복지관	독산로72길 86-5	02-853-7203	
3	시흥1동	금천노인종합복지관	시흥대로51길 93-32	02-804-4058	

붙임 5 노숙인 보호·의료 시설현황

□ 관내 노숙인 자활시설 현황

시 설 명	주 소	전화번호
청담광명의집	서울특별시 금천구 금하로29길 36	02-803-1377

□ 종합지원센터 및 일시보호시설 현황

시 설 명	주 소	전화번호
다시서기종합지원센터	서울특별시 용산구 한강대로 92길 6	02-777-5217
브릿지종합지원센터	서울특별시 서대문구 서소문로 57-1	02-363-9199
인정복지관만나샘	서울특별시 용산구 후암로57길 45	02-757-7595
디딤센터	서울특별시 서대문구 연희로6길 7	02-332-5515
햇살보금자리	서울특별시 영등포구 국회대로 54길 41-16	02-2636-8182
옹달샘드롭인센터	서울특별시 영등포구 경인로 94길 6	02-2068-9113

※ 지원을 위해 노숙인 이동조치가 필요한 경우, 긴급구호전화 (1600-9582) 활용

□ 취약 노숙인을 위한 무료진료소 현황

시설명	위치	운영	전화	비고
서울역 무료진료소	용산구 한강대로 379-2 (동자동 43-64) 서울역 13번 출구	다시서기종합지원센터 (대한성공회 유지재단)	777-1145	결핵검진 상시진료
영등포 무료진료소	영등포구 영등포동2가 4-31 보현의 집 내 위치	영등포보현의집 (대한불교조계종재단)	2069-1604	

붙임 6 부서별 및 유관기관 한파대책 역할

〈부서별〉

부서별 한파대책 역할	추진부서
1. 한파 상황 총괄관리 - 평시 한파대책추진팀 구성·운영, 한파 특보 시 한파대책본부 구성·운영 - 한파대책 내부 관련부서 직원 및 외부 취약계층, 도우미 등에게 한파 상황전파 - 반별 추진사항 점검 등 한파상황 총괄관리	주 민 안 전 과
2. 한파 취약계층 보호대책 - 한파 대비 홀몸어르신 및 고령자 보호대책 등	어 르 신 장 애 인 과
3. 거리 노숙인 안전관리 및 보호 - 노숙인 한파대비 보호대책수립 및 현장순찰반 운영 등	복 지 지 원 과
4. 한파대피소 등 제반사항 협조 - 한파대피소 장소제공, 쉼터점검 및 방문간호서비스 제반사항 협조 등	동 주 민 센 터
5. 취약계층 방문건강관리 운영 - 만성질환자 등 취약계층 안부전화 및 방문간호 서비스 운영	건 강 증 진 과
6. 한파관련 응급의료 체계 구축 - 유관기관(금천소방서, 희명병원, 고대구로병원) 협조체계 구축, 의료지원	의 약 과
7. 가스 등 한파 취약시설 안전관리 대책 - 가스 공급시설물 안전관리 및 점검 - 가스안전공사 및 한전 공동대응 및 협조체계 구축 등	환 경 과
8. 한파 대비 시민행동요령 홍보 및 한파특보 발효 시 특보상황 홍보 - 홈페이지, LED전광판 문자 표출 및 홈페이지 팝업창 게재 등	소 통 담 당 관

〈유관기관〉

유관기관 한파대책 역할	유관기관
1. 가스시설물 안전관리 및 점검 협조	가스안전공사(서울남부지사) 02)2038-3900
2. 정전사고 대비 및 전기절약 홍보 협조	한국전력공사(구로금천지사) 주)02-6440-0274 야)02-6440-0191
3. 수도계량기 동파 등 사전점검 및 유지관리 협조	남부수도사업소 02)3146-4400
4. 한파에 따른 동절기용 유류(경유) 사용 점검 협조	한국석유관리원(수도권북부분부) 031)843-1812
5. 응급구조·구급반 체계 유지·운영 협조	금천소방서 02)6981-6479 희명병원 02)804-0002



좋은도시 금천

Good City GeumCheon