

# 2025년 주요업무계획

2024. 11.



보 건 소

- 보건정책과
- 건강증진과
- 의 약 과
- 위 생 과



# || 목 차 ||

I. 일반현황 .....	1
---------------	---

II. 부서별 주요업무계획 .....	3
----------------------	---

1. 보건정책과 .....	3
----------------	---

2. 건강증진과 .....	23
----------------	----

3. 의 약 과 .....	57
----------------	----

4. 위 생 과 .....	79
----------------	----



# I. 일반현황

## 1 조직 및 인력

☐ 조직현황 : 4과 17팀



☐ 인력현황 : 정원 103명 [현원 104명]

정원(현원), (기준일 : 24. 10월 말)

부 서 명	합 계	3급	4급	5급	6급	7급	8급	9급
보 건 소	103 (104)		1 (1)	10 (9)	19 (32)	33 (29)	32 (23)	8 (10)
보건정책과	26 (28)		1 (1)	1 (1)	4 (8)	8 (11)	10 (6)	2 (1)
건강증진과	22 (22)			1 (1)	5 (7)	9 (7)	7 (6)	0 (1)
의 약 과	37 (35)			7 (6)	6 (11)	10 (7)	10 (8)	4 (3)
위 생 과	18 (19)			1 (1)	4 (6)	6 (4)	5 (3)	2 (5)

## 2

## 예산현황

(단위: 천원)

구 분		2025년	2024년 (당초예산)	증 감	증감률(%)
합 계		21,173,929	18,643,798	2,530,131	13.6
보 건 정 책 과	계	8,122,477	6,464,000	1,658,477	25.66
	정 책 사 업 비	7,827,888	6,126,627	1,701,261	27.77
	행정운영경비	294,589	337,373	△42,784	△12.68
	재 무 활 동 비				
건 강 증 진 과	계	6,868,625	6,321,910	546,715	8.64
	정 책 사 업 비	5,605,560	5,013,131	592,429	11.81
	행정운영경비	1,263,065	1,308,779	△45,714	△3.49
	재 무 활 동 비				
의 약 과	계	5,306,486	5,073,201	233,285	4.6
	정 책 사 업 비	4,930,662	4,709,836	220,826	4.69
	행정운영경비	375,824	363,365	12,459	3.43
	재 무 활 동 비				
위 생 과	계	876,341	784,687	91,654	11.7
	정 책 사 업 비	805,876	711,486	94,390	13.3
	행정운영경비	70,465	73,201	△2,736	△3.7
	재 무 활 동 비				

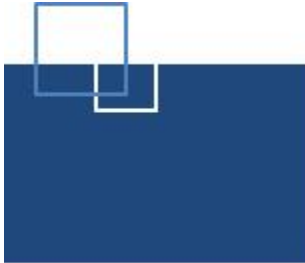

# 보건정책과

- 보건행정팀
- 감염병관리팀
- 감염병대응팀
- 건강도시팀

# 일 반 현 황

## ☐ 조직현황 : 4팀

팀 명	주 요 업 무
보건행정팀	<ul style="list-style-type: none"> <li>◦ 보건지소 건립(독산1동), 대형종합병원 건립</li> <li>◦ 지역보건의료계획 수립, 지역사회 통합건강증진사업, 지역사회건강조사</li> <li>◦ 보건소 민원실 및 배차실 운영</li> </ul>
감염병관리팀	<ul style="list-style-type: none"> <li>◦ 방역소독 관련 업무, 해충방제장비 운영</li> <li>◦ 법정감염병 관리(2급 수인성·의료 관련, 3급, 4급)</li> <li>◦ 에이즈 환자 관리 및 치료비 지원</li> <li>◦ 예방접종 지원</li> </ul>
감염병대응팀	<ul style="list-style-type: none"> <li>◦ 신종감염병 대응 및 관리</li> <li>◦ 급성 호흡기감염병 감시 및 예방·관리</li> <li>◦ 결핵관리사업, 감염취약시설 감염 예방·관리</li> </ul>
건강도시팀	<ul style="list-style-type: none"> <li>◦ 금연지원서비스사업(클리닉운영, 금연환경조성 등) 및 절주사업(음주폐해예방교육)</li> <li>◦ 비만예방관리사업(서울형 건강증진학교 운영, 세대별 신체활동 서비스)</li> <li>◦ 영양사업(이웃과 함께하는 금천장독대 운영 등)</li> <li>◦ 건강도시사업</li> </ul>

## ☐ 인력현황 : 정원 26명 [현원 28명]

정원(현원), (기준일 : 24. 10월 말)

인력현황	합 계	3급	4급	5급	6급	7급	8급	9급
정원(현원)	26 (28)	0 (0)	1 (1)	1 (1)	4 (8)	8 (11)	10 (6)	2 (1)



## 주요사업 목록

연번	주요사업	구분	쪽
1	생활권역별 공공보건의료 체계 구축 - 한내 보건지소(독산1동) 조성	계속	6
2	대형종합병원 건립 추진	계속	8
3	친환경 통합 방역으로 건강한 환경 조성	계속	10
4	감염병으로부터 안전한, 건강한 금천	계속	12
5	금천 강희맹 장독대 운영	계속	14
6	맨발걷기 프로그램(주민협치)	신규	16
7	세대별 맞춤 운동사업을 통한 신체활동 증진	계속	18
8	흡연 STOP! 평생 금연으로 누구나 건강한 금천	계속	21

### □ 사업의 필요성

- 생활권역 거점별 건강관리 및 방문돌봄 체계 구축
  - 박미 보건지소, 독산 보건지소, 한내 보건지소 인프라 구축

### □ 사업개요

- 한내 보건지소(독산1동) 조성
  - 기 간 : 2017. 11. ~ 2025. 12.
  - 규 모 : 공동홈·복지시설 전체 7층 중 2, 3층(연면적  $649.88m^2$ )
    - ☞ 주민센터(1층)+보건지소(2,3층)+데이케어센터(4,5층)+공동홈(6,7층) 복합시설 신축
  - 사업주체 : 금천구(보건소) • LH 공동시행
  - 사업비 : 3,596백만원(국비 2,270 / 시비 700 / 구비 626)
    - ☞ 총 건축비 : 6,900백만원(보건지소 2,970, 데이케어 2,770, 독산1동분소 1,160)
    - ☞ 실시설계비 : 21백만원('23년 추경) , 2025년 예산요구 : 605백만원(인테리어공사 등)

### ※ 보건지소 2개소 조성 완료

- 박미 보건지소(시흥3동)
  - 기 간 : '18. 3. ~ '19. 12.
  - 규 모 :  $409.95m^2$
  - 주요내용 : 재활운동실 증축 및 만성질환관리(상담)실, 보건교육실, 식생활 정보센터, 주민 공유 공간 리모델링 공사
  - 조성비 : 108백만원(시비 108)
- 독산 보건지소(독산3동)
  - 기 간 : '23. 6. ~ '24. 7.
  - 규 모 :  $718.3m^2$
  - 주요내용 : 독산 보건분소의 지소화를 통해 만성질환 관리 및 방문형 건강관리 중심의 서비스 제공을 위한 리모델링 공사
  - 조성비 : 748백만원(시비 350 / 구비 398)

○ 추진내역

- 국토부 ‘고령자복지주택’사업 공모 선정 (한내 보건지소) : ’21. 5.
- 금천구-LH 최종 업무협약 체결 (한내 보건지소) : ’21.11.
- 독산1동 공동홈 · 복지시설 착공 (한내 보건지소) : ’22. 6.
- 독산1동 한내 보건지소 내부공사 설계용역 실시 : ’23.11.~’24.12.
- 독산3동 독산 보건지소 인테리어 공사 : ’24. 3. ~ 7.

□ 추진계획

- 한내보건지소 내부 공사 전 사전절차 준비 : ’25. 1. ~ 9.
- LH 건축 준공(예정) : ’25.10. 8.
- 한내 보건지소 인테리어 공사 실시 : ’25.10. ~ 11.
- 인력, 운영장비 배치 등 개소 준비 : ’25.12.

□ 2025년 소요예산 : 605,000천원

(단위 : 천원)

재 원 별	합 계	연차별 소요재원			
		2024년	2025년	2026년	2027년
계	626,233	21,233	605,000	0	0
구 비	626,233	21,233	605,000	0	0

- 한내 보건지소 조성사업 예산(’25년 추경 편성 예정)

☞ 한내 보건지소 실시설계 용역 추진중 (’23년 11월 ~ ’24년 12월)

□ 위치도 및 조감도

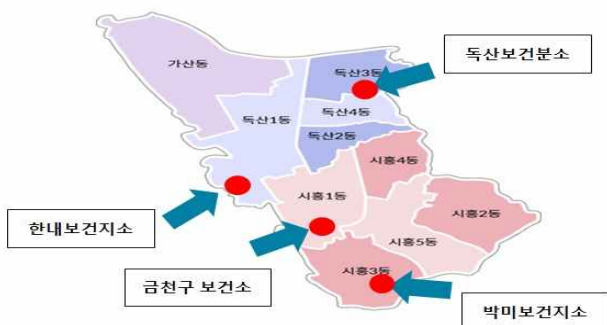

〈위치도〉



〈한내보건지소 조감도〉

## □ 사업개요

- 시 설 명 : 대형종합병원(의료법인 우정의료재단)
- 법 인 명 : 의료법인 우정의료재단
- 위 치 : 서울시 금천구 시흥동 996 (특별계획구역 내 금하로 남측)

## □ 추진실적

- 대한전선부지 특별계획구역 세부개발계획 수립 제안서 제출 : '18.12.  
- [사업자 → 금천구]
- 서울시 도시계획조례 개정(안) 개정 공포(시행) : '19. 5.  
- 종합병원 건립 시 산업부지 확보비율  
1단계(10%)하향 완화 (50%→40%)
- 멸종위기 야생생물 맹꽂이 이전 추진 : '21. 7.~11.
- 금천구-우정의료재단 업무 협약식 : '22. 3.14.
- 종합병원 기공식 : '22. 4. 9.
- 종합병원 건립 추진을 위한 실무 TF 구성, 5회 운영 : '22 4. ~'23. 1.
- 종합병원 TF팀 강화 구성 : '23. 2.27.  
- 국별 조직적 대응을 위한 '현시점 상위 관리자로 구성원 재구성  
- 단장 부구청장으로 상향, 실무국장과(주)부영임원도 포함 상향
- 종합병원 건립 추진 TF 정례회, 4회 운영 : '23. 3.~10.  
- 토양정화 관련 일정, 종합병원 운영계획 등 현안 논의
- 위해성평가대상인정 신청서 제출(재단→환경부) : '23.11. 2.
- 종합병원 건립 추진 TF 정례회(2024년 1차) : '24. 4.17.  
- 토양오염 위해성 평가 진행사항과 도시계획 변경 건 등 현안사항  
- 우정의료재단 '23년도 사업실적 및 '24년 사업계획에 관한 사항

- 토양환경보전법 시행규칙 입법예고(환경부) : '24. 8.30.  
- 불소 오염기준 (400mg/kg ⇒ 1,300mg/kg) 완화 ~ 10.14.
- 종합병원 건립 추진 TF 정례회(2024년 2차) : '24.10.22.  
- 토양오염 위해성 평가 진행사항 등 현안사항  
- 시흥동 A8-1 부영아파트 주택건설 사업계획승인 진행사항

## □ 문제점 및 개선방안

- 우정의료재단 병원 부지 토양오염 해소를 위해 토양정화계획 수립중이나 전반적인 사항에 신중한 검토과정을 걸쳐 진행함으로 인해 일정 지연  
⇒ (주)부영과 우정의료재단과 지속적 소통으로 완공까지 도달 할 방안 모색

## □ 추진계획

- 토양정화계획 수립 및 정화작업 : 2024. ~ 2025. 3월말
- 종합병원 건립 실무 TF 운영 : ~ 완공시까지
  - 참석대상
    - 내부 : 부구청장, 관련 부서 국장, 부서장 등
    - 외부 : (주) 부영, 우정의료재단 관계자
  - 주요안건 : 종합병원 부지 토양오염 등 건립 추진 현황, 종합병원 운영계획 등
- 준 공 : 2027년(예정)

## □ 위치도 및 조감도

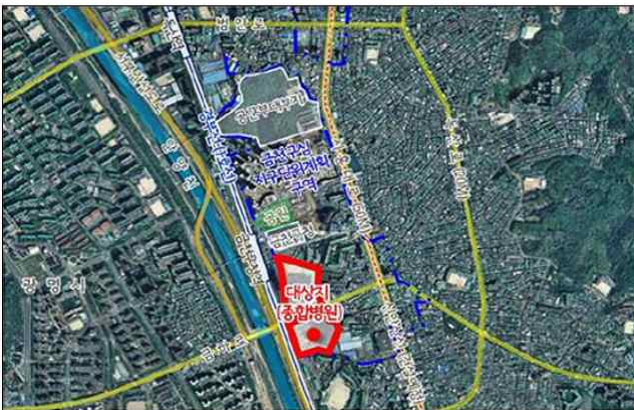

## □ 사업개요

### ○ 사업내용

- 친환경 방역소독약품 사용 및 친환경 연무소독 실시
- 방역취약지역에 대한 주기적 방역소독 활동 및 방역민원 처리
- 해충방제장비 및 유문등·디지털모기측정기(DMS) 운영

## □ 추진실적

### ○ 방역소독

- 분무소독 : 살충 3,003,000 $m^2$ , 살균 798,000 $m^2$
- 연무소독 : 4,890,000 $m^2$ (35회)
- 유충구제 : 268회, 구서작업 : 324회

### ○ 해충방제장비 운영

- 포충기 신규 설치 4대, 교체 10대(2024년) : 총 99대
- 해충기피제 분사기 신규 설치 2대(2024년) : 총 8대

### ○ 유문등 운영 및 모기채집 분석 검사의뢰 : 30회

### ○ 취약계층 방역약품 지원 : 약 3,000명

## □ 추진계획

### ○ 방역소독 활동

- 친환경 방역 실시
  - 인체와 환경에 무해한 WHO 독성분류 중 U급 친환경 소독약품 우선 구매
- 방역처리반 운영(전담직원 2, 기간제근로자 2)
  - 주택가, 공원, 안양천 등 방역취약지역에 주기적 방역소독
  - 방역요청 민원 발생 시 방역처리반이 신속한 방역 실시
- 주민자율방역단 운영(11개반)
  - 주택가, 골목길, 놀이터, 공원 등 방역소독 실시(수시)
- 모기유충 서식지 조사 및 친환경 유충방제 실시

## ○ 방역장비 운영

- 해충방제장비 운영 및 설치
  - 포충기 : 근린공원, 안양천, 산책로 등에 있는 가로등주에 설치하여 해충을 유인, 물리적 방법으로 방제
  - 해충기피제 분사기 : 운동, 산책 등 야외활동공간에 모기, 진드기 기피액을 분사할 수 있는 기구 설치하여 운영
- 모기채집장비 운영
  - 유문등 : 4~10월 주1회 유문등 운영하여 모기 채집 후 보건환경 연구원에 분석 검사의뢰(감염병 매개 모기 종별 개체수 및 병원체 보유 검사)
  - 디지털모기측정기(DMS) : 3~11월 일일상황 모니터링을 실시하여 효과분석 등 모기 포집 데이터를 활용하여 체계적 방제

## ○ 휴대용 방역분무기 대여 사업(신규)

- 위생해충으로 인한 감염병 발생 우려 및 불편사항 해소를 위해 방역 분무기를 대여함으로써 주민 스스로 해결할 수 있는 체계 구축

## ○ 주민대상으로 해충방역 전문가 초빙 교육 실시(신규)

- 환경 개선, 위생 관리 등 물리적인 방법으로 해충을 방역할 수 있는 교육을 통하여 건강하고 안전한 환경 유지

## ○ 취약계층 방역약품 지원

- 저소득층, 장애인 등 감염취약계층에 대한 방역약품 지원 (모기·바퀴벌레 구제약품, 모기·진드기 기피제 등)

## ○ 말라리아 예방을 위한 관리

- 하절기 모기매개 감염병(말라리아 포함) 예방을 위한 방역 지속 실시
  - 해충기피제 분사기·포충기 등 운영 및 신규 설치
- 환자 발생 시 환자 거주지 또는 주요 활동공간에 대한 집중방제 실시

## □ 2025년 소요예산 : 216,367천원

(단위 : 천원)

재원별	합계	연차별 소요재원			
		2024년	2025년	2026년	2027년
계	865,864	216,763	216,367	216,367	216,367
구비	865,864	216,763	216,367	216,367	216,367



## □ 사업개요

- 목 적: 감염병 조기 발견 및 신속 대응으로 구민의 건강과 생명 보호
- 내 용: 감염병 감시·관리체계 상시 운영, 감염취약 시설·집단 감염관리 역량 강화, 감염병 위기대응 전문 교육·훈련 및 예방·관리 홍보

## □ 추진실적

- 감염병 감시·관리체계 상시 구축·운영

구 분	2022년	2023년	2024년 (10.31. 기준)
법정감염병 환자 역학조사율(%)	100	100	100
법정감염병 신고기한 준수율(%)	95.7	98.2	99.0
해외 오염지역 입국자 추적조사 완료율(%)	100	100	100

- 제1급감염병 의심사례 대응 : 메르스(4), 페스트(1) 역학조사 등
- 엠폭스 방역대책반 및 AI(조류인플루엔자) 인체감염증 대책반 구성·운영
- 하절기 비상방역체계 운영(5~9월) : 수인성·식품매개 감염병 발생 대응
  - ▶ 수인성·식품매개 감염병 집단발생(2건) 대응 : 현장 역학조사 318명
- 코로나19 지역사회 전파 차단을 위한 대응·관리
  - ▶ 금천구 재난안전대책본부 운영(2020.1.28.~ 2024.4.30.)
  - ▶ 감염취약시설(요양병원, 장기요양기관 등) 코로나19 집단발생 관리
- 법정감염병(제1급~제3급) 대응·관리 : 389건(결핵제외), 역학조사 등

구 분	합계	수두	백일해	A형 간염	유행성 이하선염	CRE	C형 간염	기타
2023년	237	60	-	6	41	53	52	25
2024년 10월	389	49	61	2	22	160	37	58

- ▶ 백일해 환자발생에 따른 접촉자 조사·관리 : 1,216명 증상발생 감시 등
- 표본감시의료기관 운영(5→7개소) : 인플루엔자 표본감시 2개소 추가
- 감염취약시설 「찾아가는 감염 예방·관리 컨설팅 및 교육」 실시
  - 감염취약시설 46개소(요양병원(6), 요양원(23), 주야간센터(14), 재활병원(2), 양로원(1))
  - 시설별 감염관리 취약성 조사·분석 후 개선안 등 제안(컨설팅), 감염 예방·관리 이론·실습(손위생 등) 교육, 교육평가(인지·수행도 전·후 평가) 등



○ **감염병 예방·관리 구민 교육·홍보**

- 감염병 예방수칙(27회) 및 감염병 발생동향(104회) 홈페이지 등 게재
- 올바른 손씻기 등 감염병 교육·캠페인 : 어린이집(8회), 노인여가복지시설(3회) 등

☐ **추진계획**

○ **감염병 감시·관리체계 상시 구축·운영**

- 감염병 위기경보 발생 시 위기단계별 대응조직 구성·운영
  - ▶ 방역대책반【주의】, 금천구 재난안전대책본부【경계, 심각】가동

구 분 『감염병 위기경보』	평 시	위 기 시		
	관 심	주 의	경 계	심 각
대응조직	역학조사반 [반장: 보건정책과장]	방역대책반 [반장: 보건소장]	금천구 재난안전대책본부 [본부장: 구청장]	

- 연중 감염병 감시 및 24시간 연락·대응체계 유지·운영
  - ▶ 제1급, 신종·재출현 감염병 발생 시 신속한 초동대처로 전파차단
  - ▶ 법정 감염병별 대응 및 예방·관리, 표본감시 의료기관(7개소) 운영
- 의료기관 대상 법정감염병 신고의무 준수 철저 교육·안내

○ **감염취약 집단·시설 감염관리 역량 강화**

- 「찾아가는 감염 예방·관리 교육」 대상 확대 실시
  - ▶ 어르신 밀집 집단시설 ➡ 어린이집 등 유·아동 밀집 집단시설로 확대
  - ▶ 감염취약 시설·대상자별 맞춤형 현장 방문 감염 예방·관리 교육
  - ▶ 시설 관리·종사자 및 이용자 대상 집단감염 예방·대응 역량 제고

○ **감염병 예방 실천 생활화를 위한 구민 홍보 강화**

- 홈페이지·SNS 등을 통해 감염병 정보 제공·공유 등 수시 홍보·안내

☐ **2025년 소요예산 : 316,119천원**

(단위 : 천원)

재 원 별	합 계	연차별 소요재원			
		2024년	2025년	2026년	2027년
계	1,269,857	321,500	316,119	316,119	316,119
국 비	419,226	106,044	104,394	104,394	104,394
시 비	408,506	101,564	102,314	102,314	102,314
구 비	442,125	113,892	109,411	109,411	109,411

## □ 사업필요성

- 역사적 고증을 통한 금천 장독대 브랜드화
  - 조선시대 문인인 강희맹선생이 금천구에 머물며 집필한 금양잡록과 사시찬요초의 역사적·학문적 가치를 널리 알리고 이에 근거하여 금천구의 장 담그기 문화 계승·발전
  - ※ 사업명 변경(금천장독대 → 금천강희맹장독대)
- 영양·식생활 관리의 중요성 확대 및 주민의 지속적 요구
  - 외식문화 지양 및 건강한 집밥 먹기 실천 기회 증가
  - 체험형 식생활 교육을 통한 건강 식생활 실천 유도
  - 전통 식생활을 바탕으로 영양학적으로 우수한 한국형 식생활 실천
  - 저탄소 식단의 중요성 인식 및 실천을 통한 온실가스 감축

## □ 사업개요

- 목적 : 역사적·학문적 근거를 가진 금천구의 장 담그기를 계승하며, 환경·건강·배려를 핵심 가치로 두고 구민에 체감도 높은 영양 서비스 제공
- 기간 : 2025.1. ~12.
- 내용
  - 금천 강희맹 장독대 : 된장,간장(1년 과정) / 고추장(1일 과정)
  - [신규] 체험관(체험형 식생활 교육) 신설 및 상설교육프로그램 운영
  - [신규] 찾아가는 요리교실 운영 : 동별 장 활용 요리교육
  - [신규] 주민주도형 장 담그기 프로그램 운영
    - ※ 가산동, 시흥4동 : 자원봉사단 / 시흥3동, 독산4동 : 주민자치회 / 새마을 부녀회
  - [신규] 금천 전통 식문화 축제 개최 : 금천구 전통 식문화 축제 프로그램 (가족놀이터, 장 만들기 교실 등)운영 및 대한민국장류발효음식대전 유치

## ☐ 추진계획

- 2025.1.~4. : 금천강희맹장독대체험관 컨테이너 가설물 설치
- 2025.2.~10. : 동네방네 금천 장독대 · 금천강희맹장독대 · 금천나눔 장독대 운영
- 2025.5. : 제1회 금천 전통 식문화 축제 개최
- 2025.2.~11. : 찾아가는 강희맹 장독대 요리 교실 운영

## ☐ 기대효과

- 역사적 근거를 배경으로 우리구 장독대의 브랜드 형성
- 주민조직을 통한 주민주도형 장 담그기 사업운영으로 주민의 능동적 식생활 관리역량 향상  
(4개동 시범운영, 10개동 전체로 확산이 될 수 있는 초석 마련)
- 취약주민에 장 나눔 실천으로 우리 식문화 고유의 나눔 문화 확산
- 동별 방문교육을 통한 주민의 교육 편의 제공 및 식생활교육 참여기회 확대
- 지속가능한 식생활 실천을 통한 구민의 건강과 사회환경의 지속가능성에 기여

## ☐ 2025년 소요예산 : 400,144천원

(단위 : 천원)

재원별	합계	연차별 소요재원		
		2025년	2026년	2027년
계	800,144	400,144	200,000	200,000
구비	800,144	400,144	200,000	200,000

## ☐ 사업필요성

- 맨발로 걷는 것이 심신 치유와 건강증진에 효과가 있음이 입증되면서 맨발 걷기에 대한 관심이 높아지고 맨발 걷기 보행로 조성 및 걷기 프로그램 개설 요구 증가
- 우리구 도시공원 등에 안전하고 쾌적한 맨발걷기 황톳길 조성에 맞춰 맨발걷기 활성화 추진
- 구민들의 건강관리 수요증가, 걷기 활성화를 위한 정기적 이벤트 필요
  - 기존 비대면 모바일 ‘워크온’ 이벤트(월2~3회) 만으로는 참여확산 한계
  - 걷기운동으로 재미있고 손쉽게 참여할 수 있도록 걷기실천 기회 제공

## ☐ 사업개요

- 사업기간 : 2025년 3월~10월
- 사업장소 : 4개소(만수천, 금천체육공원, 궁도장, 오미생태공원) 외 매월 주제별 테마와 장소 선정(금천구 대표명소)
- 사업대상 : 누구나 참여가능
- 사업내용 : 누구나 걷기를 배우고, 함께 걸을 수 있는 환경조성
  - 맨발걷기 운영(4개소 주 2회), 걷기강좌, 『모여라 워크온』 걷기 프로그램(월 1회), 매월 걷기 챌린지 개최
  - 구민걷기지도자 양성 및 건강소모임 운영

## ☐ 추진계획

- 걷기프로그램
  - 걷기강좌 : 일반걷기·맨발걷기 효과, 바르게 걷기방법, 주의사항(발관리) 등
  - 맨발 걷기프로그램(4개소 주 2회) : 걷기 전문 지도자와 함께 걷기 실시(스트레칭, 걷기, 근력운동 지도)

- “모여라 워크온” 운영 : 매월 금천 걷기DAY 지정하여 운영  
함께걸어요! 걷기프로그램 운영(주민+건강리더)
- 걷기챌린지 개최(매월) : “재미와 건강을 동시에” 테마별 운영
  - 목표(10~15만보) 걷기, 길 따라 걷기, 오늘은 걷기실천하는날 등
- 구민 건강리더 걷기지도자 양성(교육) : 일반걷기 및 맨발걷기 교육을 통한 주민 주도형 걷기 소모임 운영
  - 지도자과정(10시간) 교육 후 자격취득 → 걷기동아리 및 맨발걷기 보조강사 활용 및 건강리더 중심으로 소모임 운영
  - ※ “모여라 워크온” 프로그램 추진시 리더와 주민이 함께걷는 “걷기크루” 운영

## ☐ 기대효과

- 맨발 걷기 산책로 공간 활성화 및 자연환경을 많이 접하고 체험함으로써 궁극적으로 구민의 건강증진과 삶의 질 향상
- “모여라 워크온” 운영을 통한 걷기실천 활성화 및 건강문화 확산에 기여
- 우수한 구민 건강리더 양성으로 지역사회 건강증진을 위한 다양한 인력자원으로 활용, 주민건강행태 개선 및 걷기를 통한 소통의 통로로 건강소모임 활성화

## ☐ 2025년 소요예산 : 37,500천원

(단위 : 천원)

재 원 별	합 계	연차별 소요재원		
		2025년	2026년	2027년
계	112,500	37,500	37,500	37,500
구 비	112,500	37,500	37,500	37,500

## □ 사업개요

- 금천구민 연령별 인구구성은 성인(72%), 노인(17%), 아동·청소년(7%), 영유아(4%)로 중장년 성인비율이 큰 향아리 구조형
- 소아·청소년 비만은 향후 성인 비만 가능성을 시사하기에 성장기 올바른 신체활동 습관 형성 프로그램 필요
  - '12년 9.7% → '21년 19.3% ('23년 대한비만학회, 2023 비만팩트시트)
- 금천구민의 성인 비만율이 최근 10년 급격히 증가
  - '12년 25.7% → '23년 30.6% ('23년 지역사회건강통계)

## □ 추진실적 2024. 10월 말 기준

대상	사업명	운영내용	참여인원 (횟수/연인원)
아동·청소년	금천형 건강증진학교 (752,500천원)	- 아침 건강교실 (등굣길 걷기, 건강간식 등)	614회/59,558명 8개교(평균) 76회
		- 통합 건강증진 교육(운동)	84회/1,574명
		- 통합 건강증진 교육(영양)	29회/638명
		- 학부모, 교사 건강지원	11월 진행 예정
30~40대	3040세대를 위한 건강프로젝트 (40,000천원)	- [1~3분기] 비만 특화 운동 영양 프로그램	39회/847명
		- 런닝크루	4회/42명
		- [걷기 챌린지] 오늘도 함께 걸을까요?	5회/3,285명
40~60대	슬기로운 갱년기 극복 프로젝트 (20,000천원)	- 전문의 특강 : 신체기능 및 정신 건강 관리	1회/114명
		- 개인별 검진 : 골밀도 무료 검진	약 60명
		- [정규] 운동 영양 프로그램	33회/651명
		- [심화] 운동 프로그램	12회/175명
		- [걷기 챌린지] 걸음아, 나 살려라!	6회/5,548명
전 연령	비만클리닉 (128,660천원)	- 체성분&체력측정, 1:1 운동 지도 및 상담	1,940명
총 참여 인원(누계)			74,432명

## ☐ 문제점 및 개선방안

- 급식실 부재 학교 → 교실배식 부담으로 사업 참여 소극적
  - 다목적실, 과학실 등 학교내 공간을 최대한 활용
- 3040세대 참여율 확보
  - 참여율이 높은 시간대는 야간(18:00 이후)이므로, 프로그램 운영 시간 고정하여 진행할 수 있는 인력 및 예산 필요
- 운동공간 부재 : 보건교육실 사용 한정적, 프로그램 고정 운영 어려움
  - 구청·보건소·보건지소, 동네방네 마을이음센터, 어울샘, 금천청소년 문화의집, 외부공간 임차 등 다각적 노력을 통해 프로그램 운영

## ☐ 추진계획

### ○ 사업내용

세대별	사업명	운영기간	내용
공통	비만클리닉	연중	- 체성분&체력측정을 통해 1:1 맞춤 운동 상담 및 운동 지도 - 주 1회, 수요 운동회 운동 프로그램 운영
	걷기챌린지	3월~12월	- '워크온' 걷기 챌린지 매월 개최 (10만보, 한 정거장, 길 따라 걷기 등)
	운동정보 제공 및 캠페인	연중	- SNS, 걷기 교육 및 운동 실천 캠페인 등
아동·청소년	금천형 건강증진학교 (8개교)	4월~11월	- 아침 운동장 걷기, 건강간식 제공 - 신체활동·영양교육 - 운동 소도구 및 보건용품 지원 등
3040	건강 프로젝트 (60명*8주*2기)	4월~11월	- 비만 극복 운동·영양 특화 프로그램 - 걷기 챌린지 및 비만예방 요리교실
5060	갱년기 극복 프로젝트 (20명*3개 거점*8주*2기)	4월~11월	- 갱년기 극복 전문의 특강 · 개인별 검진 · 운동 · 영양 통합 프로그램 - 정규 프로그램 우수 참여자 대상 심화 운동 프로그램(4주) 운영

○ 사업별 통합 프로그램 운영



대상별 체성분 및 체력측정을  
통해 개인위험요소 확인 및 상담

대상별 맞춤 운동 프로그램을  
통해 중등도 신체활동량 증진

대상별 영양교육 및 조리실습을  
통해 건강한 식습관 개선 및 유지

대상별 측정 데이터를 통해 차후  
사업 방향성 및 개선 방안모색

□ 2025년 소요예산 : 893,024천원

(단위 : 천원)

재 원 별	합 계	연차별 소요재원		
		2025년	2026년	2027년
계	2,679,072	893,024	893,024	893,024
구 비	2,679,072	893,024	893,024	893,024

[비만예방 · 79,600천원 / 건강증진학교 · 753,724천원 / 3040 · 33,000천원 / 5060 · 26,700천원]



## □ 사업개요

- 금연 결심자를 위한 금연지원서비스 제공
  - 금연클리닉 등록자 1:1 맞춤형 개인별 관리, 찾아가는 금연클리닉 운영
- 담배 연기 ZERO를 위한 금연환경조성
  - 금연구역 지정 확대 및 관리, 금연 홍보 캠페인을 통한 인식개선 사업
  - 금연지도원 제도 운영, 금연구역 점검 및 단속, 과태료 감면제도 운영
- 생애주기별 흡연예방 및 금연교육 실시

## □ 추진실적

구 분		2024년 10월
금연지원서비스	금연클리닉 등록관리	806명
	찾아가는 금연클리닉	44회
	6개월 금연측정성공률	92.8%
금연환경조성	실내·외 금연구역 점검	5,809건
	흡연 단속 과태료 부과	256건
	과태료 감면(신청/완료)	124건/87건
	홍보 및 캠페인	22회
생애주기별 예방교육	흡연 폐해 예방 교육	81회 / 3,931명

## □ 문제점 및 개선방안

- 금천구 흡연 관련 주요 지표

연도별	현재 흡연율(%)		현재 흡연자의 금연 시도율(%)	
	서울시	금천구	서울시	금천구
2021년	14.9	16.1	45.4	47.3
2022년	15.3	18.4	42.2	36.1
2023년	16.6	18.9	46.8	36.1

- 우리구 현재 흡연율은 '23년 기준 18.9%로 작년에 비해 0.5%p 증가, 서울시(16.6%)에 비해 2.3% 높은 수준. 또한 현재 흡연자의 금연 시도율은 36.1%로 서울시(46.8%)에 비해 10.7% 낮은 수준임.
- ⇒ 흡연자 대상 1:1 맞춤형 금연지원서비스 제공으로 금연성공을 이끌어 낼 수 있도록 성공 포상을 확대하는 등 금연 유지 실천 유도

## □ 추진계획

### ○ 금연 결심자를 위한 금연지원서비스 제공

- 금연클리닉 운영 : 예약제 및 1:1 맞춤형 상담서비스, 6개월 행동요법 및 약물요법 무료 금연지원서비스 지원, 월 1회 토요 금연클리닉 운영
- 찾아가는 금연클리닉 운영 : 관내 사업체(최소 5인)등 찾아가는 금연 무료 상담

### ○ 담배 연기 ZERO를 위한 금연환경조성

- 금연구역 지정 및 환경 정비 사업
    - 공동주택, 거리, 공원 등 다중 이용구역 지정 확대
      - ① 마을버스정류장(192개소) 및 택시승차대(3개소) 금연구역 지정
      - ② 공원 및 상습 흡연 민원 신고 주요 거리 금연구역 지정
    - 노후화된 금연 표시제 재정비 및 관리강화
      - ※ 가산동, 독산1동 주민자치회 '25년 주민참여예산 사업(주민협치형) 55,380천원
      - ① 금연공원 내 노후화된 목재 금연 안내판 재정비
      - ② 가산동 및 독산1동 금연구역 26개소 집중 정비(로고젝터, 금연안내판 설치)
  - 금연홍보캠페인(인식개선 사업) : 간접흡연 피해 및 금연사업 홍보 캠페인 실시
  - 금연시설 단속 강화 : 금연구역 점검 및 과태료 부과, 금연지도원(10명) 구축으로 금연시설 시설기준 이행상태 등 지도 활동 강화
  - 과태료 감면제도 운영 : 금연교육(50% 감면) 이수 및 금연지원서비스(100% 감면) 참여 시 과태료 감면(흡연 과태료 10만원)
- ### ○ 생애주기별 흡연 예방 및 금연 교육 실시
- 미취학아동, 초·중·고등학생, 성인 등 다양한 연령층 및 취약계층·사업장 등 생활터별 흡연예방 및 금연교육 실시

## □ 2025년 소요예산 : 303,475천원

(단위 : 천원)

재원별	합계	연차별 소요재원			
		2024년	2025년	2026년	2027년
계	963,153	163,488	303,475	248,095	248,095
국비	309,375	81,744	75,877	75,877	75,877
시비	92,812	24,523	22,763	22,763	22,763
구비	560,966	57,221	204,835	149,455	149,455

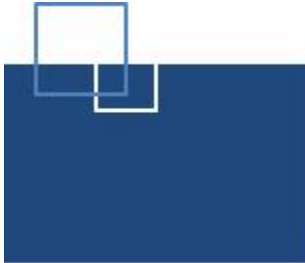

# 건강증진과

- 건강관리팀
- 건강돌봄팀
- 생명존중팀
- 박미보건지소팀
- 독산보건지소팀

# 일 반 현 황

## ☐ 조직현황 : 5팀

팀 명	주 요 업 무
건강관리팀	<ul style="list-style-type: none"> <li>◦ 대사증후군 건강관리</li> <li>◦ 심뇌혈관질환 예방관리사업</li> <li>◦ 취약계층 어르신 맞춤영양관리사업</li> <li>◦ 치매관리사업</li> </ul>
건강돌봄팀	<ul style="list-style-type: none"> <li>◦ '건강헬퍼'와 함께하는 건강 채움 프로젝트</li> <li>◦ 민관협력 3개권역 건강장수센터 운영</li> <li>◦ 취약계층 방문건강관리사업</li> </ul>
생명존중팀	<ul style="list-style-type: none"> <li>◦ 정신건강증진사업</li> <li>◦ 자살예방사업</li> </ul>
박미보건지소팀	<ul style="list-style-type: none"> <li>◦ 주민참여형 박미보건지소 운영 (만성질환 예방·관리사업, 식생활개선 영양사업, 건강생활실천 운동사업, 지역자원 연계사업, 2권역 건강장수센터 운영)</li> </ul>
독산보건지소팀	<ul style="list-style-type: none"> <li>◦ 주민건강돌봄의 거점, 독산보건지소 운영 (만성질환 예방·관리사업, 지역사회중심 재활사업, 주민밀착형 건강관리사업, 3권역 건강장수센터 운영)</li> </ul>

## ☐ 인력현황 : 정원 22명 [현원 22명]

정원(현원), (기준일 : 24. 10월 말)

인력현황	합 계	3급	4급	5급	6급	7급	8급	9급
정원(현원)	22 (22)			1 (1)	5 (7)	9 (7)	7 (6)	0 (1)

## 주요사업 목록

연번	주요사업	구분	쪽
1	대사증후군 건강관리	계속	26
2	심뇌혈관질환 예방관리사업	계속	28
3	취약계층 어르신 맞춤영양관리사업	계속	30
4	치매관리사업	계속	32
5	'건강헬퍼'와 함께하는 건강 채움 프로젝트	신규	34
6	민관협력 3개권역 건강장수센터 운영	계속	37
7	취약계층 방문건강관리사업	계속	41
8	정신건강증진사업	계속	44
9	자살예방사업	계속	47
10	주민참여형 박미보건지소 운영	계속	50
11	주민건강돌봄의 거점, 독산보건지소 운영	계속	53

## □ 사업개요

- 대 상 : 20세 이상 지역주민, 관내 직장인
- 장 소 : 금천건강관리센터, 생활터, 사업장 등
- 방 법 : 분야별 전문인력을 구성하여 맞춤 통합건강관리서비스 제공
- 내 용 : 금천건강관리센터 운영, 찾아가는 건강상담실 및 토요열린 보건소 운영, 국가건강검진 사후관리, 위험요인 개선 프로그램, 모바일 헬스케어 연계·운영, 인지율 향상 홍보 및 캠페인 등

## □ 추진실적

구 분		2022년	2023년	2024년 10월
대사증후군 등록관리	검진인원(실인원/연인원)	2,177명/3,037명	3,489명/6,408명	3,119명/6,004명
	의사 상담 및 건강관리계획 수립	1,271명	4,534명	4,669명
	찾아가는 건강상담실(이동검진)	2회/17명	18회/449명	10회/219명
	토요 열린보건소 운영	6회/105명	12회/399명	9회/374명
국가건강검진 사후관리	검진결과 상담	2,920명	5,019명	5,080명
	대사증후군 연계 등록	976명	1,617명	1,644명
위험요인 개선 프로그램	허리둘레 줄이기 홈트레이닝 (대면 및 비대면)	92회/1,146명	90회/1,296명	61회/626명
	혈당 위험요인 집중관리	156명	298명	322명

## □ 추진계획

- 금천건강관리센터 운영
  - 대 상 : 20세 이상 주민, 관내 직장인
  - 장 소 : 보건소 2층 금천건강관리센터
  - 내 용
    - 문진 및 신체 계측, 혈압·허리둘레 측정, 혈액검사를 통한 건강상태 파악
    - 의사 면담을 통한 건강관리계획 수립, 필요 시 표준진료 연계
    - 생활습관 개선을 위한 1:1 맞춤형 상담(영양, 운동)

- 대사증후군 6개월, 건강주의군·약물치료군 12개월 후 추구관리 시행
- PHIS(지역보건의료정보시스템) 연계를 통한 국가 건강검진 사후관리 동의자 1:1 전화상담, 대사증후군 등록관리
- 평일 보건소 이용이 어려운 지역주민 대상 토요 열린보건소 운영(매월 둘째주)

#### ○ 찾아가는 건강상담실(이동검진) 운영

- 대 상 : 관내 사업장, 학교, 복지기관, 공공시설 등
- 장 소 : 각 신청 기관
- 방 법 : 전문인력으로 구성된 이동검진팀이 신청 기관으로 방문하여 진행
- 내 용 : 대사증후군 검진 및 맞춤형 운동, 영양 상담

#### ○ 대사증후군 위험요인 개선 프로그램

- 허리둘레 줄이기 운동·영양 프로그램 운영
  - 대사증후군 위험요인 보유자, 주 1~2회 운동 및 영양관리 프로그램 운영
  - 생활 속 실천 가능한 운동, 온라인 밴드 운영으로 활동 피드백 및 정보 공유
- 혈당 위험요인 집중관리
  - 대사증후군 검진항목 중 혈당 위험요인 보유자 혈당측정기 제공
  - 혈당수치 모니터링 방법 및 심화 상담, 자가혈당측정 소모품 제공

#### ○ 모바일 헬스케어 플랫폼(ICT)를 활용한 건강관리 서비스 제공

- 대상자 모집 및 등록, 스마트 밴드(활동량계) 제공
- 24주(6개월) 동안 총 3회의 보건소 검진 및 상담서비스 제공
- 대상자 관리 및 모니터링, 24주 서비스 참여완료자에 대해 추후관리

#### ○ 손목닥터9988 앱-대사증후군사업 연계

- 검사결과, 종합소견, 군분류, 예약일자, 걸음수, 식단 등 연동, 건강상태 모니터링

#### ○ 인지율 향상 홍보 및 캠페인

- 주민 밀집지역 이동홍보관 운영(간이검사 및 건강상담), 홈페이지, SNS등 홍보

### ☐ 2025년 소요예산 : 458,811천원

(단위 : 천원)

재 원 별	합 계	연차별 소요재원			
		2024년	2025년	2026년	2027년
계	1,818,915	442,482	458,811	458,811	458,811
국 비	4,500		1,500	1,500	1,500
시 비	463,347	112,623	116,908	116,908	116,908
구 비	1,351,068	329,859	340,403	340,403	340,403

## □ 사업개요

- 기 간 : 연중
- 대 상 : 고혈압·당뇨병·이상지질혈증 환자 및 지역주민
- 내 용
  - 고혈압·당뇨병 교육 상담실 상설 운영
  - 지속치료와 관리를 위한 고혈압·당뇨병·이상지질혈증 환자 등록관리
  - 고혈압·당뇨 교실 운영, 당뇨 환자 혈당 자가관리 교육 및 소모품 지원
  - 심뇌혈관질환 인지도 향상과 환자 조기발견을 위한 홍보, 캠페인 운영

## □ 추진실적

### ○ 고혈압·당뇨 교실 운영 실적

구 분	횟수	총계 인원	참석인원수(명)				
			~49세	50-59세	60-69세	70-79세	80세 이상
2022년	40회	523	33(6.3%)	58(11.1%)	172(32.9%)	200(38.2%)	60(11.5%)
2023년	40회	935	24(2.6%)	43(4.6%)	160(17.1%)	469(50.1%)	239(25.6%)
2024년 10월	32회	760	104(13.7%)	38(5%)	56(7.4%)	478(62.9%)	84(11%)

※ 건강증진과 내부자료

### ○ 당뇨병 자가관리 지원 서비스

구 분	지원 건수	자가관리실천 향상율
2022년	249건	86.2%
2023년	380건	80.8%
2024년 10월	412건	86%

※ 자가관리실천 향상율 = 실천일수가 향상된자수/ 설문완료자수 \*100 / 건강증진과 내부자료



## □ 추진계획

### ○ 고혈압·당뇨병 교육상담실 상설 운영

- 상설 교육상담실 운영으로 소그룹 맞춤형 교육 및 1:1 상담진행
- 분야별 전문인력 활용한 운동·영양 교육 및 프로그램 연계 심화교육 실시

### ○ 고혈압·당뇨병 표준화 프로그램 운영

- 매월 고혈압·당뇨 교실, 노인대학 및 취약시설 등 순회교육 진행
- 서울시 지원단 전문강사 활용으로 표준화된 프로그램 상시 운영  
(질환의 이해와 관리, 영양관리, 운동관리 3회 시리즈 교육)
- 교육 참여자 혈압·혈당 측정 및 상담, 건강수첩·교육자료 배부

### ○ 당뇨병 자가관리 교육 및 지원

- 당뇨병 환자 및 전단계 지역주민 대상 혈당 자가관리 교육 실시
- 개별 맞춤교육과 혈당 측정 실습 진행, 혈당측정 소모품 지원

### ○ 심뇌혈관질환 인지도 향상을 위한 지역사회 홍보활동

- 심뇌혈관질환 예방을 위한 지하철역, 취약시설 등 찾아가는 이동 정보관 운영
- 환자 조기 발견 및 인식개선 캠페인, 「자기혈관 숫자알기」 홍보부스 활성화

### ○ 고혈압·당뇨병·이상지질혈증 환자 등록관리

- 대사증후군, 진료실 이용자 등 사업 간 연계를 통한 대상자 등록
- 보건소 내소 등록자의 지속치료 모니터링과 투약관리, 교육 프로그램 연계

## □ 2025년 소요예산 : 71,195천원

(단위 : 천원)

재원별	합계	연차별 소요재원			
		2024년	2025년	2026년	2027년
계	287,582	73,997	71,195	71,195	71,195
국비	18,361	5,221	4,380	4,380	4,380
시비	12,852	3,654	3,066	3,066	3,066
구비	256,369	65,122	63,749	63,749	63,749

## □ 사업개요

○ 기 간 : 연중

○ 대 상

- 방문건강관리 등록 대상자 중 취약계층 및 허약노인, 만성질환자
- 지역사회 내 건강 취약계층 어르신

○ 내 용

- 기초생활수급자, 차상위계층등 취약계층 만성질환 어르신 대상 영양관리
- 추진체계

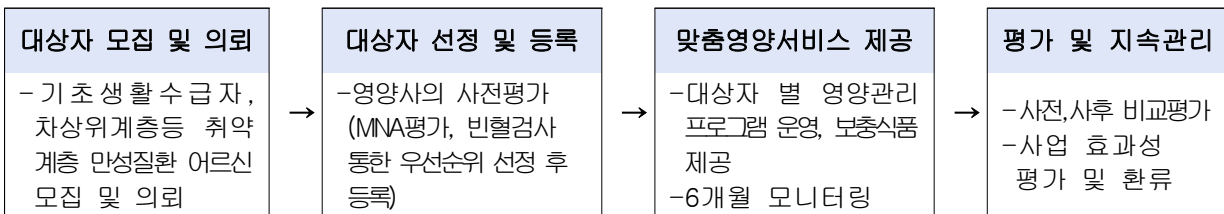

- 6개월간 월 2회 영양채움바구니 제공(보충식재료) 및 모니터링
- 동별 주민센터에서 소그룹 영양교육 및 식재료 활용 조리실습

## □ 추진실적

구 분		2022년	2023년	2024년 10월
대상자 등록관리	대상자 선정 및 등록	107명	108명	117명
	보충식품(영양채움바구니) 제공	1,228건	1,292건	1,415건
	영양교육 상담	1,767건	1,685건	2,146건
프로그램 운영	조리실습 및 영양교육	10회	10회	12회
건강개선 평가	영양섭취 실천지수 향상률	92%	86%	12월중 평가예정

## □ 추진계획

○ 영양관리 전문인력 채용 : 영양사(기간제근로자) 1명

- 보충식품(영양채움바구니) 공급업체 선정 : 연간 단기계약, 매월 보충식품 납품
- 취약계층 어르신 방문영양관리
  - 취약계층 만성질환 어르신 선정기준(허약점수, 질환여부 등)에 따라 대상자 의뢰 및 신청
  - 사전 영양평가(MNA, 빈혈검사) 후 대상자 선정 및 등록
  - 보충식품(영양채움바구니)을 등록자 각 가정에 배송
    - 영양처방에 따라 보충식품 구성, 월 2회 6개월간 제공  
(영양채움바구니 구성 : 곡류, 어육류, 유제품, 채소류, 과일류, 열량보충식품)
  - 실생활에 활용하도록 식품관리 및 영양관리 서비스 제공
    - 보충식품 관리상태 및 기간 내 섭취 여부 모니터링(개별 월1-2회)
    - 가정방문 맞춤교육 및 식품섭취 시 영양문제 해결
  - 소그룹 조리실습 프로그램 및 영양교육
    - 어르신의 능동적인 식생활에 필요한 조리법 및 영양관리 교육
  - 허약개선 위한 활동량 늘리기 권장 및 운동교육 지원
- 만성질환 어르신 영양관리 역량강화, 출장 교육으로 대상자 확대
  - 심뇌혈관질환사업 고혈압·당뇨 교실 연계 교육, 만성질환에 필요한 영양 개별 상담
  - 영양사 및 간호사등 전문인력 구성하여 취약시설 등 순회 영양교육 실시

☐ **2025년 소요예산 : 102,194천원**

(단위 : 천원)

재원별	합계	연차별 소요재원			
		2024년	2025년	2026년	2027년
계	407,790	101,208	102,194	102,194	102,194
구비	407,790	101,208	102,194	102,194	102,194

## □ 사업개요

- 사업운영 : 금천구치매안심센터 (고려대학교 구로병원 민간위탁)
- 수행인력: 19명(센터장1, 부센터장1, 간호사8, 사회복지사5, 작업치료사4)
- 사업대상: 금천구민, 치매환자와 가족
- 사업내용
  - 지역사회 중심 선제적 치매예방·관리: 조기검진, 뇌건강증진프로그램 등
  - 편안하고 안전한 치매환자 진단·치료·돌봄: 치료관리지원, 맞춤형 사례 관리, 치매가족프로그램 지원, 조호물품 지원 등
  - 치매안심 환경 조성 및 인프라 구축: 고정형 기억다방, 치매안심마을 조성, 치매인식개선 교육, 유관기관 연계 사업 등

## □ 추진실적

구 분	2022년	2023년	2024년 10월
선별검사	6,088명	6,405명	5,701명
진단검사	1,040명	1,031명	955명
치매치료비 지원	499명	528명	531명
맞춤형 사례관리	503명	582명	533명
가족지원사업	266건/1,695명	232건/1,714명	224건/1,786명
기억키움학교 쉼터	1,231건/7,694명	1,081건/7,947명	825건/7,620명

## □ 문제점 및 개선방안

- 금천구 65세 이상 노인인구 증가에 따른 치매 유병률의 지속적 증가<sup>1)</sup>
  - (노인인구) '21년 39,098명 → '22년 41,004명 → '23년 43,156명으로 증가
  - (치매 환자 수) '21년 3,541명(9.06%) → '22년 3,782명(9.23%) → '23년 4,048명(9.38%)으로 증가

1) 대한민국 치매현황 2022-중앙치매센터, 2023년 금천구 인구-금천구청 금천통계 '기간별연령별인구통계(2023. 12.)'

- 검진 경로 다변화를 통한 조기검진을 증가 및 중증화 방지를 위한 통합 관리서비스 제공
- 보건지소, 동주민센터, 복지관 등 지역유관기관 협력을 통한 치매고위험군 지속적 발굴 및 관리
- 취약계층 및 독거 어르신 등 사각지대 발굴 및 관리를 위한 지역자원 활용
- 치매 인식개선 교육, 홍보 등 지역주민 참여형 치매친화적 환경 조성

## ☐ 추진계획

- **지역사회 중심 선제적 치매 예방관리 서비스**
  - 조기검진, 찾아가는 검진, 뇌건강증진프로그램 등 제공
- **전문화된 치매 관리 및 돌봄 서비스**
  - 기억키움학교 운영, 찾아가는 인지프로그램 지원
  - 치료관리지원, 맞춤형 사례관리, 공공후견인 활동, 실종노인 발생 예방 서비스, 조호물품 제공, 치매환자 가족프로그램 지원
- **치매 환자도 함께 살기 좋은 치매친화적 환경 조성**
  - 치매안심마을 운영, 치매안심주치의, 치매안심 가맹점, 치매극복 선도 단체를 통한 돌봄 안전망 구축 및 치매친화적 문화 환경 조성
  - 고정형 기억다방, 치매인식개선 교육 및 홍보, 캠페인 실시

## ☐ 2025년 소요예산 : 1,464,960천원

(단위 : 천원)

재원별	합계	연차별 소요재원			
		2024년	2025년	2026년	2027년
계	6,004,160	1,609,280	1,464,960	1,464,960	1,464,960
국비	2,626,760	689,720	645,680	645,680	645,680
시비	1,748,380	451,060	432,440	432,440	432,440
구비	1,629,020	468,500	386,840	386,840	386,840

## □ 사업필요성

- '24년 서울시 건강장수센터 시범운영 자치구 선정(금천, 은평), 향후 확대 추세
- 어르신의 지역사회 건강통합 돌봄(커뮤니티 케어) 해법으로 노쇠를 예방하고 스스로 건강을 돌볼 수 있는 건강중재 필요
- 어르신들이 시설에 입소하지 않고 내가 살고 있는 지역에서 건강한 노후를 보낼 수 있도록 포괄적 방문건강관리 제공 필요

※ 노인이 건강할 때 집에서 거주하기를 희망(83.8%), 거동이 불편해도 재가서비스를 받으면 집에서 거주하기를 희망(56.5%)

## □ 사업개요

- 사업대상 : 65세 이상 지역주민
- 사업장소 : 3개 권역 건강장수센터(보건소·박미보건지소·독산보건지소)
- 운영인력 : 건강장수사업 매니저, 보건지소 전문인력, 방문간호사 등
- 운영방법

건강헬퍼 발굴	건강헬퍼 역량강화	건강헬퍼 생활터 중심 배치	건강헬퍼 활동
· 참여자 모집 홍보 · 건강장수학교 수료자 (우선 연계) 보건(지)소	▶ · 건강헬퍼 대상 맞춤형 교육 (기본, 심화) 보건(지)소	▶ · 생활터 중심 건강헬퍼 동별 배치 보건(지)소	▶ · 건강소모임 참여 · 걷기 등 신체활동증진 · 건강실천 등 모니터링 동주민센터 방문간호사

## ○ 사업내용

- (보건소) 주민리더 '건강헬퍼' 발굴 및 양성 교육 등 역량 강화
- (보건지소) 「금천형 건강장수학교」 어르신 상설 건강프로그램 운영
- (건강헬퍼·방문간호사) 어르신 건강실천 모니터링 활동(매월 4회 이상),  
허약 예방 동별 건강 소모임 프로그램 등 운영

## □ 추진계획

### ○ (보건소) 주민 리더 ‘건강헬퍼’ 발굴 및 역량 교육

- 어르신 건강관리 주민 리더자 건강헬퍼 홍보·모집

※ 자원봉사센터, 건강소모임 활동자, 금천형 건강장수학교(보건지소) 졸업자 우선 연계 모집

- 건강헬퍼 대상 맞춤형 양성교육 및 역량강화 교육 실시

※ 기본교육(4회), 심화교육(기본교육 대상자 6개월 후)

### ○ (보건지소) 『금천형 건강장수학교』 어르신 상설 프로그램 운영

- 쉽게 먹는 건강장수 식단, 건강테마 강좌, 장수라이프 운동교실 등 어르신 건강장수 상설 프로그램 (*Easy, Well, Life*) 운영
- 2·3권역 건강장수센터 「금천형 건강장수학교」 운영(안)

구 분	내 용	기 간
사전검사(입학)	· 대사증후군 검진, 기초체력 측정	상반기 (4회기) 하반기 (3회기)
운동 챌린지(주2회)	· 활력100 운동교실 및 전자동 근력장비 활용 운동교실	
영양 챌린지(주1회)	· 건강100 조리교실, 비만예방 저염·저당 조리교실 운영	
재활 챌린지(주1회)	· 생활습관 교정 및 근골격계질환 예방 교정운동	
특화 프로그램(회기별)	· 전문강사를 활용한 건강강좌	
사후관리(졸업)	· 체성분 측정, 수료증 발급, 만족도 조사	

### ○ (건강헬퍼, 방문간호사)와 함께하는 어르신 건강관리

- 방문간호사와 건강헬퍼 매칭(동별 4명), 건강관리 대상자 선정
- 건강헬퍼 매월 4회 이상(주1회) 어르신 건강실천 독려, 정서적 지원 활동 등
- 주민과 함께하는 건강 소모임(걷기동아리 등) 동별 건강프로그램 운영

## □ 기대효과

- 어르신 건강관리 헬퍼를 양성하여 돌봄이 필요한 어르신을 돕고, 주민의 건강돌봄 활동 참여 확대
- 금천형 건강장수학교 운영으로 노화 예방을 위한 주민 참여 건강증진사업 기반 확장 조성
- 어르신 상설 건강 프로그램 참여를 통해 주민 스스로 건강 역량 인식, 건강생활실천 문화 확립에 기여

☐ 2025년 소요예산 : 18,480천원

(단위 : 천원)

재 원 별	합 계	연차별 소요자원		
		2025년	2026년	2027년
계	55,440	18,480	18,480	18,480
시 비	27,720	9,240	9,240	9,240
구 비	27,720	9,240	9,240	9,240



## □ 사업개요

- 사업장소 : 3개 권역 건강장수센터(보건소, 박미보건지소, 독산보건지소)
- 사업대상 : 65세 이상 어르신, 건강취약계층 등(만 70세이상 중점관리)
  - 의료기관, 복지관, 동주민센터 등 지역사회에서 건강관리가 필요하여 의뢰된 대상
- 운영인력 : 3개 권역 안심주치의팀\*(4), 장수간호사\*\*(1), 장수사업담당 (1)
  - \*1,2,3권역 안심주치의팀 전문인력(의사, 간호사, 영양사, 건강운동관리사)
  - \*\*3개 권역별(장수간호사) 지역사회 의뢰 대상 군분류 및 동방문간호사 연계 지속관리
- 운영방법 : 지역사회(동네의원등)·건강장수센터·동주민센터 등 연계 체계구축 하여 3개 권역별 어르신 맞춤형 통합 방문건강서비스 제공
- 사업내용
  - 민관협력 3개 권역별 건강장수센터 중심으로 어르신 통합건강관리 지역 거점화
    - (동네의원, 복지관 등) 허약·만성질환 등 건강관리 대상자 장수센터에 의뢰·연계
    - (건강장수센터) 의료비지원, 건강·의료·복지 등 맞춤형 지역자원 연계, 결과 기관 회신
    - (동주민센터) 방문간호사 대상자 발굴, 건강(고)위험군 장수센터 의뢰, 센터에서 의뢰된 대상자 방문 지속 건강관리
  - 건강문제 해결을 위한 지역 내 가용자원 지속 발굴 및 민·관 협력 체계 구축
  - 주민리더 ‘건강헬퍼’와 함께하는 생활터 중심 건강장수사업

## □ 추진실적

- '24년 서울시 건강장수센터 시범 자치구(금천구, 은평구) 공모 선정에 따른 예산 확보(시비 409백만원)
- 어르신 지역건강관리 통합거점센터로서 3개 권역별 건강장수센터 조성
  - 1권역 보건소(3.4.자), 2권역 박미보건지소(4.22.자), 3권역 독산보건지소(7.22.자 개소)

- 대상자 발굴 및 건강·의료·복지연계 등 통합서비스 제공을 위한 민간협약(21개소)
  - 동네의원(11), 복지관(5), 시립병원(서남병원, 보라매병원), 정신·치매안심센터 등
- 민관 협력하여 어르신 건강(고)위험군에 대한 건강장수센터 전문인력(의사, 간호사, 운동사, 영양사 등) 다학제적 단위의 집중관리 연계 지원체계 구축
- 3개 권역 건강장수센터 운영 실적('24.10월 말 기준)

(단위 : 명, 건)

구 분	대상자 의뢰 경로('24. 10월말 기준)					방문서비스
	계	의료기관	복지관 등	동주민센터	개업소형등	
계	289	102	54	69	64	4,606
1권역 보건소 ( ' 24.3.4.개소)	144	54	11	47	32	2,430
2권역 박미보건지소 ( ' 24.4.22.개소)	102	22	38	21	21	1,721
3권역 독산보건지소 ( ' 24.7.22.개소)	43	26	5	1	11	455

## □ 추진계획

- 3개 권역별 건강장수센터 중심으로 어르신 통합건강관리 지역 거점화

거점기관	1권역(보건소)	2권역(박미보건지소)	3권역(독산보건지소)
	※'24.3.4.개소	※'24.4.22.개소	※'24.7.22.개소
관할지역	시흥1·4동, 독산1동,가산동	시흥 2·3·5동	독산2·3·4동

- 민·관협력 어르신 맞춤형 통합건강서비스 제공(발굴·서비스·연계·사후관리)
  - 건강(고)위험군에 대한 안심주치의팀 (의사, 간호사, 운동사, 영양사 등) 단위 방문형 집중건강관리(3개월) 및 필요시 방문간호사 연계하여 지속 관리
  - (직접방문서비스) 질환상담 및 복약지도, 영양지원, 재활 운동치료 등
  - (사례회의) 복합적인 건강문제 해결을 위한 전문인력 간 케어플랜 수립
  - (연계서비스) 의료비지원, 재택의료, 복지서비스 등 지역 자원 연계

- 운영절차

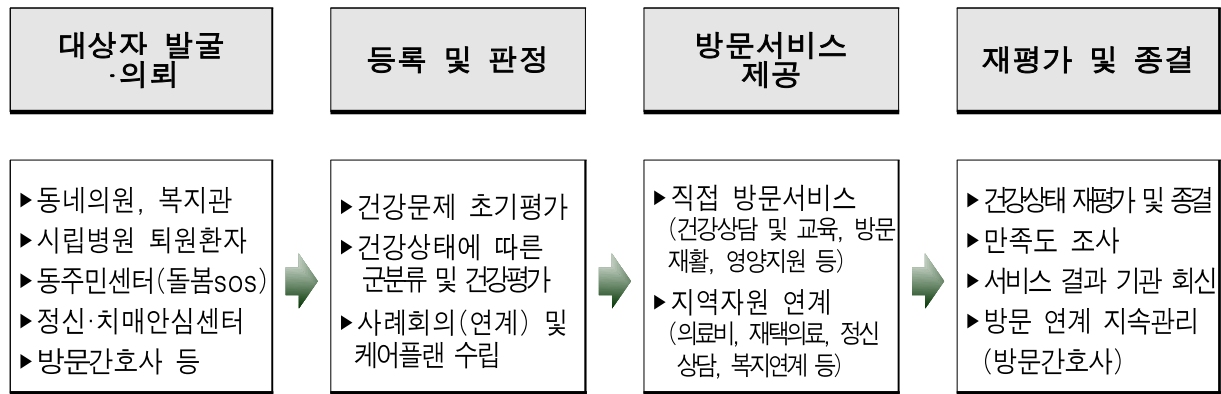

○ 건강·의료·복지연계 등 통합서비스 제공을 위한 협력체계 구축

- 지역 내 가용자원 발굴을 위한 민·관 협약 체결
- 건강관리 사각지대 대상자 발굴 및 건강문제 해결을 위한 연계 서비스 제공

구분		기관협약 및 협력 내용
협약 체결 (21)	복지관(5)	금천노인종합복지관, 금천누리종합사회복지관, 금천호암노인종합복지관, 청담종합사회복지관, 금천장애인종합복지관
	의료기관(11)	금천하나의원, 연세이장교내과의원, 연세탐내과의원, 내일내과의원, 삼성서울정형외과, 우리나라과의원, 연세비뇨기과의원, 한양의원, 전진상의원
	약국(3)	녹십자약국, 이화약국, 삼화약국(약사 다제약물관리 동행방문서비스 제공)
	기타(2)	금천구치매안심센터 (치매 선별검진, 고위험 조기발견, 인지건강 프로그램 연계) 금천구정신건강복지센터(우울·자살 고위험군 연계, 심리상담 서비스 연계)
협력 연계	수술비 지원	한국실명예방재단(안과수술), 노인의료나눔재단(무릎인공관절수술) 등
	병원 진료 및 치료비	시립병원(서남병원, 보라매병원), 중앙대병원 새생명후원회 치과병원(여의도성모병원, 연세대학교병원)
	복지 연계	복지정책과, 복지지원과, 동주민센터(돌봄SOS) 건강·복지 대상자 연계 협력 (일시재가, 동행지원, 주거편의, 식사지원, 긴급지원, 사례관리 등)

○ ‘건강헬퍼’ 주민과 함께하는 생활터 중심 건강장수사업 운영

- (보건소) 주민 ‘건강헬퍼’ 리더 양성 및 인력 관리
- (방문간호사) 건강헬퍼와 방문대상자 선정, 1:1매칭, 소통회의 등
- (건강헬퍼) 걷기 등 어르신 건강실천 독려, 안부전화 등 정서적 지원 등
- (보건지소) 어르신 장수프로그램 상설 운영 및 금천형 건강장수학교 운영

☐ 2025년 소요예산 : 498,000천원

(단위 : 천원)

재 원 별	합 계	연차별 소요자원			
		2024년	2025년	2026년	2027년
계	2,053,000	559,000	498,000	498,000	498,000
시 비	1,156,000	409,000	249,000	249,000	249,000
구 비	897,000	150,000	249,000	249,000	249,000

## □ 사업개요

- 사업대상 : 65세 이상 어르신, 건강취약계층 등
- 추진인력 : 방문간호사 18명(공무직 15, 기간제 3)
- 사업내용
  - 10개 동주민센터에 방문간호사 배치하여 생활터 중심 지역건강관리 담당
  - 65세이상 어르신 및 건강취약계층 대상자 발굴·등록관리
  - 건강(고)위험군 건강장수센터 안심주치의팀 전문가 의뢰하여 집중관리
  - 주민 건강헬퍼(건강리더)와 함께하는 대상자 관리 및 동별 건강프로그램 운영
  - AI·IoT 활용하여 허약·만성질환 등 어르신 비대면 건강관리

## □ 추진실적

### ○ 방문건강서비스 제공 실적 ('24.10월 말 기준)

구 분	'22년	'23년	'24.10월 말	비 고
전체 등록관리	6,480명	6,673명	7,411명	방문간호사(19명) 1인당 평균 관리인원 390명
취약계층 등록관리	4,737명	5,459명	5,456명	취약계층 총 가구수(14,117) 대비 38.6%
65세 이상 어르신 등록관리	4,555명	5,105명	5,912명	노인인구(45,342명)의 13% 등록관리
건강관리 서비스 제공	30,732건	31,890건	23,904건	직접방문(9,740건), 내소상담(4,454건) 전화상담(9,710건)
보건복지 서비스 연계	5,063건	5,521건	4,524건	의료기관, 복지서비스 자원 연계
재가암환자 관리	722명	718명	461명	
AI-IoT기반 어르신 건강관리	-	-	170명	※ ' 24.7월부터 공모 신규시작

## □ 추진계획

- 방문간호사 동별 배치하여 생활터 중심 지역건강관리 담당
  - 10개 동주민센터에 방문간호사 1~2명 배치(현원 : 공무원 15명, 기간제 3명)
  - 동주민센터 내소자 혈압·혈당검사 등 건강상담실 운영
  - 방문간호사 역량강화를 위한 중앙부처 집합교육, 자체 사례회의 및 월례회의 운영
- 건강 취약계층 발굴 및 등록관리
  - 어르신 신체·인지 등 기능평가 실태 조사(매년)하여 노쇠(허약) 관련 핵심 건강 문제 발굴 및 어르신 건강관리사업 계획 반영 예정
  - (건강보험공단) 서울시 주관 건강검진 미수검자 명단 확보
  - (동주민센터) 돌봄SOS, 기초생활수급자 및 독거어르신 등 건강면접조사 실시
  - (보건소 내·외 사업) 동네의원, 복지관 등 장수센터 연계 의뢰 대상자 지속관리
  - 계절별(폭염, 한파) 고위험군, 폐지수집 어르신 및 재가암환자 등 건강관리
- 건강고위험군(집중관리군) 건강장수센터 전문가 의뢰하여 건강관리
  - 건강유지군(정기관리군, 자기역량군)은 정기적인 건강관리 및 필요시 연계
  - 건강(고)위험군은 건강장수센터 안심주치의팀 전문가(의사, 간호사, 영양사, 운동사) 의뢰 체계로 건강·의료·복지서비스 연계하여 3개월간 집중관리
- 지역사회 건강·의료·복지서비스 자원 연계
  - 안과질환수술(한국실명예방재단), 무릎인공관절수술(노인의료나눔재단) 연계
  - 국공립병원 의료비 지원, 치매안심센터, 정신건강복지센터 등 대상자 연계
  - 노인장기요양 인정신청(건강보험공단), 돌봄SOS서비스, 복지서비스 등 연계
- 주민 '건강헬퍼'와 함께하는 선제적 노쇠예방 건강장수사업 운영
  - (보건소) 지역주민 건강리더 발굴(건강헬퍼) 및 역량강화 양성 교육
  - (건강헬퍼, 방문간호사) 방문대상자 1:1 건강모니터링, 어르신 걷기 실천 활동 독려, 안부전화 등 정서적 지원, 건강 소모임 등 동별 건강 프로그램 운영
  - (보건지소) 어르신 장수프로그램 상설 운영 및 금천형 건강장수학교 운영

○ AI-IoT 활용 어르신 허약·만성질환 등 비대면 건강관리 제공

- (대상) 만성질환 관리 및 건강행태개선이 필요한 65세이상 어르신
- (플랫폼) 핸드폰앱, 건강측정기기(5종)를 통해 수집된 건강정보 기록·모니터링
  - ※ 건강측정기기(5종) : 위치, 체성분체중계, 혈압계, 혈당계, AI 스피커
- (모니터링, 건강컨설팅) 미션부여, 건강활동 독려, 건강정보 등 6개월 관리
- (인센티브) 미션과제 실천, 달성시 인센티브 제공
- (온·오프라인 연계) ICT교육, 건강참여 활동 연계, 방문간호사 연계 지속관리

□ 2025년 소요예산 : 1,519,200천원

(단위 : 천원)

재원별	합계	연차별 소요재원			
		2024년	2025년	2026년	2027년
계	6,055,612	1,498,012	1,519,200	1,519,200	1,519,200
국비	1,228,346	301,103	309,081	309,081	309,081
시비	3,024,012	754,095	756,639	756,639	756,639
구비	1,803,254	442,814	453,480	453,480	453,480

## □ 사업개요

- 사업대상 : 중증정신질환자 및 가족, 지역주민
- 사업장소 : 보건소(생명존중센터), 금천구정신건강복지센터
- 사업내용
  - 정신질환자 조기발견 및 관리를 통한 만성화 예방 및 회복촉진
  - 생애주기별 정신건강증진사업 수행, 사회적응 프로그램 운영
  - 정신질환자에 대한 인식개선사업, 정신건강 상담·교육, 프로그램 운영
  - 찾동 정신건강증진사업(고위험군 발굴 및 지역사회 자원 연계 등)
  - 심리상담 서비스 바우처 제공(전국민 마음투자 사업지원)
  - 정신 응급입원 공공병상 운영 및 정신질환자 치료비 지원

## □ 추진실적

구 분		2022년	2023년	2024년10월
정신건강복지센터 운영	등록관리	396명	391명	483명
	사례관리	13,883건	14,484건	9,232건
	주간재활프로그램	417명	695명	423명
	일반정신건강상담	5,977건	4,865건	4,371건
	가족지원건수	16회/105명	29회/193명	27회/117명
	정신건강검진	729건	2,289건	2,008건
	정신건강홍보 (홍보물 배부 등)	12,330건	22,515건	10,564건
	응급대응	60건	81건	63건
	자살의·시도자 등록관리	105명	88명	71명
찾동정신건강증진사업	의뢰건수 및 연계건수	355건	397건	424건
(신규)마음투자지원사업	통지서 발행건수	2024.7. 시행		228건
정신질환자 치료비지원	의료비 지원	12건/ 13,156천원	40건/ 18,000천원	22건/ 10,230천원
정신응급입원 공공병상	공공병상 입원건수	-	-	52건



## □ 문제점 및 해결방안

- 정신질환에 대한 부정적 편견과 낙인으로 인한 개입의 어려움
  - 정신건강 인식개선을 위한 적극적인 홍보 및 프로그램 운영 등을 통해 정신질환에 대한 사회적 편견 및 인식 개선

## □ 추진계획

### ○ 정신건강복지센터 운영

- 운영방법 : 민간위탁(고려대학교 구로병원)
- 인력현황 : 총20명(센터장1, 부센터장1, 정신전문요원15, 사회복지사3)
- 운영장소 : 금천구청정신건강복지센터(독산1동주민센터 5층)
- 사업내용
  - 중증정신질환자 등록 및 집중관리 : 등록회원 집중사례관리, 재활 및 치료 프로그램 운영, 지역사회 자원 연계, 가족지원, 의료비 지원 등
  - 알코올사용장애 관리사업 : 집중사례관리, 회복지원 상담, 재활프로그램 운영, 자조모임 운영
  - 아동청소년 정신건강사업 : 사례관리, 정서행동특성검사 및 심층상담, 종합심리검사비지원, 생명존중 교육, 의료비 지원
  - 자살위기대응사업 : 자살 고위험군 발굴, 응급출동, 자살 시도자 사례관리, 자살유족 발굴, 유족 치유프로그램, 의료비 지원
  - 정신건강증진사업 : 정신건강상담, 비대면 상담 “내마음 톡” 운영, 퇴원 전 병원기반 사례관리 및 퇴원 후 지역사회 초기적응 지원
  - 청(소)년 조기중재사업 : 초발 정신질환자 발굴 및 등록, 사례관리

### ○ 찾동 정신건강증진사업

- 사업대상 : 지역주민
- 사업내용
  - 지역에서 의뢰된 정신건강문제 대상자 선별 및 평가
  - 정신건강서비스 제공(상담, 개인 및 집단 프로그램 운영)
  - 미동의자 관리, 찾아가는 이동상담
  - 손목닥터9988 마음건강검진자 의뢰 및 연계 : 중·고위험군 상담 및 관리(동의자)

○ **전국민 마음투자 지원사업**

- 사업대상 : 우울·불안 등 정서적 어려움이 있는 금천구민
- 사업내용
  - 심리상담 서비스 바우처 제공(120일 동안 총8회 / 회당 최소 50분)
  - 상담인력 1급 8만원, 2급 7만원(본인부담금 소득수준별 차등화)
- 신청방법 : 동주민센터(방문)/복지로(온라인)
- 제공기관 : 6개소

○ **정신질환자 치료비 지원사업**

- 사업대상 : 정신질환으로 치료를 받고 있는 분들 중 해당기준에 충족하는 금천구민
- 사업내용
  - 응급·행정입원 치료비
  - 발병초기 정신질환 치료비
  - 외래치료 지원 치료비
- 신청방법 : 주소지 관할 보건소 또는 정신건강복지센터로 신청

○ **금천구 정신응급입원 공공병상 운영**

- 운영방법 : 정신 응급 입원 의료기관 지정 및 협약
- 사업대상 : 정신건강복지법 제50조에 의한 응급입원 대상자
- 사업내용
  - 정신응급입원 공공병상 확보 및 운영
  - 자·타해 위험이 있는 고위험 정신응급 진료 및 입원
  - 기타 정신과적 응급에 따른 의료서비스 제공

☐ **2025년 소요예산 : 1,994,218천원**

(단위 : 천원)

재원별	합계	연차별 소요재원			
		2024년	2025년	2026년	2027년
계	7,312,294	1,329,640	1,994,218	1,994,218	1,994,218
국비	1,716,012	129,570	528,814	528,814	528,814
시비	2,819,515	592,285	742,410	742,410	742,410
구비	2,776,767	607,785	722,994	722,994	722,994

## □ 사업개요

- 사업장소 : 보건소(생명존중센터), 심리상담 마음쉼, 정신건강복지센터
- 사업내용
  - (고위험군 발견·관리) 우울척도 검사 등 정신건강평가를 통해 자살 위험군 발굴 및 집중관리
  - (생명이음청진기사업) 1차의료기관과 함께하는 자살고위험군 발굴
  - (검진·상담) 정신의료기관의 마음건강 검진 및 심리상담 지원
  - (자살시도자관리·자살유족서비스) 자살위기대응 사후관리, 자살유족 원스톱 서비스
  - (생명존중 환경조성) 자살예방교육 및 인식개선 캠페인 등 홍보

## □ 추진실적

구 분		2022년	2023년	2024년 10월
자살예방 사업	우울스크리닝검사(건)	3,728	18,277	11,963
	자살고위험군 사례관리(명)	2,271	2,220	1,312
	생명지킴이 양성(명)	169	671	1,130
	마음건강검진 및 심리상담 지원(명)	99	134	99
	생명이음 청진기사업(명)	741	684	373
	자살 위기대응(명)	57	43	50
	자살의·시도자 의료비 지원(건)	151	34	95
	자살유족 사례관리(명)	248	361	283

## □ 문제점 및 개선방안

- 자살 위험 신호 조기 식별의 어려움
  - 자살예방교육의 활성화로 자살의 위험 신호와 대처 방법에 대한 이해를 높여 조기 개입이 가능 하도록 함

## □ 추진계획

### ○ 자살 고위험군 조기발견 및 집중관리

- 일반주민 대상 심리상담 및 심리검사를 통한 고위험군 발굴 및 사례관리
- 생명지킴이 양성으로 고위험군 발견 및 의뢰 체계 구축
- 생명지킴이활동가에 의한 정신건강 고위험군 1:1 밀착관리
- 일산화탄소중독 자살예방을 위한 희망판매업소 발굴·관리
- 1차의료기관(생명이음창간기 사업)을 통한 우울증검사로 자살 고위험군 조기발견 및 사후관리
- 정신의료기관(마음건강검진 및 상담지원사업)에서 마음건강검진 및 상담비 지원

### ○ 민·관 협력 자살예방 TF팀 운영

- 생애주기별 위험군 조기발견 및 맞춤형 자원연계
- 구성 : 경찰·소방·응급의료기관·복지가족국·일자리청년과·어르신장애인과·의약과 등

### ○ 자살시도자 관리 및 자살유족 원스톱 서비스

- 정신응급 유관기관 네트워크 회의 운영(분기별)
- 자살시도자 위기대응 및 사후관리
- 자살유족의 건강한 애도과정 지원 및 일상생활로의 복귀도모

### ○ 생명존중 분위기 조성

- 전직원 대상 생명지킴이 교육 등 자살예방교육 활성화
- 자살예방의날 행사 및 캠페인 운영
- 생명존중안심마을 조성 사업으로 동단위 자살예방전략 추진
- \* 2024년 3개동(독산1동, 시흥2동, 가산동)
- \* 『마음건강학교』 지정 및 운영
- 대상 : 초·중·고 학생 및 교직원
- 내용 : 자살예방 교육, 자살위기대응 희망의 “토닥임”운영, 생명존중문화 확산을 위한 캠페인 등

□ 2025년 소요예산 : 379,447천원

(단위 : 천원)

재 원 별	합 계	연차별 소요자원			
		2024년	2025년	2026년	2027년
계	1,547,567	409,226	379,447	379,447	379,447
국 비	220,518	54,558	55,320	55,320	55,320
시 비	503,019	125,469	125,850	125,850	125,850
구 비	824,030	229,199	198,277	198,277	198,277

## □ 사업개요

- 사업장소 : 동네방네 마을이음센터 2층(시흥3동 소재)
- 사업규모 : 지상2층 일부

합계	대기·접수실	만성질환 상담·측정실	영양교육실	운동실 (건강장수센터 포함)	의사상담실	기타
332.38㎡	81.57㎡	26.34㎡	51.77㎡	123.52㎡	11.85㎡	37.33㎡

- 사업대상 : 관내 구민(보건지소 관할 시흥 2·3·5동 지역주민)
- 사업내용 : 만성질환예방·관리사업, 식생활개선 영양사업, 건강생활 실천 운동사업, 지역자원 연계사업, 2권역 건강장수센터 운영

## □ 추진실적

(단위 : 명, 회, 건)

사업명			연도별 추진 실적		
			2022년	2023년	2024년 10월
만성질환예방 관리사업	대사증후군 검진		684명/153회	1,022명/194회	1,228명/156회
	심뇌혈관질환 교실 운영 및 관리		315명/70회	265명/68회	247명/69회
식생활개선 영양사업	조리실습 및 저염실천 교실		364명/26회	440명/38회	433명/38회
	영양상담 및 염도계 대여		100명/100회	106명/97회	80명/70회
	공유주방 대관		220명/20회	374명/40회	517명/38회
건강생활실천 운동사업	체력측정 및 운동상담(물품대여 등)		462명/462회	557명/345회	404명/404회
	순환식 및 단체 운동교실		377명/35회	334명/62회	395명/41회
지역자원 협력사업	치매 조기검진 및 프로그램 노인우울 상담		368명/18회	531명/50회	339명/29회
	심폐소생술·금연 교육		15명/1회	153명/33회	119명/28회
	운동·영양·만성질환 교육		64명/29회	560명/56회	311명/35회
	건강자조모임		-	218명/16회	286명/13회
2권역 건강장수센터 (24.4.22~)	방문형 통합 건강관리 서비스	안심주치의팀 등록·관리	-	-	102명
		케어플랜 수립 및 사례회의운영	-	-	93건/27건
		전문인력별 맞춤형 서비스 제공	-	-	1,721건
	건강장수사업(프로그램 운영)		-	-	833명/90회

## □ 추진계획

### ○ (필수사업) 만성질환 예방·관리사업

- 대사증후군 검진 : 신체계측, 검사 및 결과상담, 영양·운동상담
- 심뇌혈관질환 건강교실 : 자가 건강관리능력 향상위한 건강강좌 운영
- 자기혈당 관리지원 : 혈당기기 및 소모품 지원, 상담, 건강수첩·식사일지 제공

### ○ (특화사업) 식생활개선 영양사업

- 조리실습교실 : 1인 가구 조리교실, 건강이유식, 음식인문학 교실 등
- 저염실천교실 : 건강한 식생활 실천을 위한 저염식습관 교육
- 식생활개선 교육 : 주민공동체 건강한 식생활을 위한 영양교육
- 공유주방 운영 : 공익적 주민공동체 활동에 필요한 조리실 대관

### ○ (특화사업) 건강생활실천 운동사업

- 체력측정 교실 : 운동가이드를 이용한 1:1 체력측정, 운동처방
- 순환식 운동교실 : 순환식 장비를 활용한 근력 및 유산소 운동
- 어르신 운동교실 : 심신안정 및 근육이완, 활력증진 프로그램
- 걷기 자조모임 : 주민 건강리더 지도하에 걷기 자조모임 운영

### ○ (연계사업) 지역자원 협력사업

- 찾아가는 「보건지소 건강관리-Day」 신설 운영
  - 주민이용 접점지(경로당, 유관기관 등)로 전문인력이 찾아가는 주민 밀착 건강케어(혈압·당뇨측정 및 상담, 운동평가 등) 운영
- 치매 조기검진 및 인지 프로그램 : 치매조기 선별검사 및 인지훈련 프로그램
- 우울검진 및 심리상담실 : 우울·자살경향성 검진을 통한 1:1 대면 상담
- 심폐소생술 교육 : 생활속 응급처치 및 심폐소생술 실습 교육
- 금연클리닉 운영 : 금연상담 서비스 및 금연보조제 등 물품 제공

### ○ (필수사업) 2권역 건강장수센터 운영

- 가정으로 찾아가는 민관협력 방문형 어르신 통합건강관리사업 :  
건강(고)위험군 대상 맞춤형 안심주치의팀 방문 통합 건강관리서비스 제공
  - (직접서비스) 질환 건강상담 및 교육, 영양관리, 방문재활, 복약관리 등
  - (연계서비스) 재택의료, 정신 및 복지상담 등

- 지소중심 노쇠예방 건강전략 「건강장수사업」 운영 :

- 선제적 노쇠예방 및 활동적인 노화지원을 위한 건강 프로그램 지원
- 금천형 건강장수학교 운영 : 주민 역량강화 및 주민 지도자 양성
- 건강장수 상설 프로그램(*Easy, Well, Life*) 운영 : 쉽게 먹는 건강장수 식단, 건강테마 강좌, 장수라이프 운동교실 등
- 인문학과 건강을 접목한 '금천문화재단' 협업 「시니어 인문학 소풍」 운영

□ 2025년 소요예산 : 78,000천원

(단위 : 천원)

재 원 별	합 계	연차별 소요재원			
		2024년	2025년	2026년	2027년
계	309,550	73,550	78,000	79,000	79,000
시 비	39,600	39,600	0	0	0
구 비	269,950	33,950	78,000	79,000	79,000

※ 건강장수센터(2권역) 운영예산은 보건소(1권역)에서 총괄 작성



## □ 사업개요

- 사업장소 : 독산보건지소 (독산로 87길 27)
- 사업규모 : 연면적 718.3㎡(지하1층~지상2층)/'24.7.22 개소 및 운영

층별	용도	면적
지하1층	주민운동실, 한방보건·물리치료실	235.35㎡
1층	건강관리센터(측정실, 의사상담실, 운동·영양상담실), 건강장수센터	235.35㎡
2층	다목적실, 영양교육실, 소모임실 등	235.35㎡

- 사업내용 : 만성질환 예방·관리사업, 3권역 건강장수센터 운영  
지역사회중심 재활사업, 주민밀착형 건강관리사업 등

## □ 추진실적

2024. 10월말 기준(단위 : 회/명)

사업명	운영내용		추진실적	
			횟수	참여인원
계			1,122	3,685
(필수사업) 만성질환예방관리사업	대사증후군검진		36	171
	자기혈당 관리지원		15	20
	고혈압 · 당뇨 건강교실		3	61
	영양 및 운동교육 상담		72	342
	스마트 건강 체력교실		44	150
(필수사업) 건강장수센터(3권역)	방문형 통합건강관리 서비스	신규등록	-	44
		방문 및 상담건수	517	-
		케어플랜수립	-	35
		자원연계건수	43	-
		사례회의(건)	10	37
	금천 건강장수학교(통합건강관리 프로그램)		32	221
(특화사업) 지역사회중심 재활사업	방문재활서비스		-	152
	재활프로그램 제공		50	236
	재활 통합서비스		220	887
	한방보건실 운영		25	508
	물리치료실 운영		26	502
(특화사업) 주민밀착형 건강관리사업	촘촘한 독산장독대		3	50
	재활협의체, 주민건강위원회 운영		4	49
	자조모임(3개팀) 운영		22	220

## □ 문제점 및 개선방안

### ○ 독산보건지소 홍보 및 주민이용 활성화 방안 필요

- 주민요구도를 반영한 주민참여 프로그램 확대 추진
  - 건강장수 상설 프로그램 「건강장수학교」 확대 추진 및 건강강좌 운영
- 찾아가는 「보건지소 건강관리-Day」 신설 운영
  - 주민이용 접점지로 전문인력이 찾아가는 주민밀착 건강케어 운영

## □ 추진계획

### ○ (필수사업) 만성질환 예방·관리사업

- 대사증후군 검진 : 신체계측, 혈액검사 및 결과상담, 영양·운동 전문상담
- 심뇌혈관질환관리 : 고혈압·당뇨교실, 자가혈당관리를 위한 혈당기·소모품 지원
- 영양교육 프로그램 : 건강100 영양교실, 저염·저당 영양교실, 식생활 바로알기 교육
- 운동교육 프로그램 : 활력100 운동교실, 순환 운동교실, 스마트 건강 체력교실 등

### ○ (필수사업) 3권역 건강장수센터 운영

- 건강(고)위험군에 대한 안심주치의팀 단위의 방문형 집중건강관리 서비스 제공 (3개월) 및 자원 연계, 필요시 방문간호사 지속관리 연계
  - (직접서비스) 질환상담 및 복약지도, 영양교육(영양지원), 재활운동치료 등
  - (연계서비스) 재택의료, 정신상담 및 복지서비스 등 지역자원 연계
  - (사례회의) 복합적인 건강문제 해결을 위한 전문인력 간 케어플랜 수립
- 건강장수 상설교실 「금천 건강장수학교」 확대 운영
  - '25년 「금천형 건강장수학교」 확대 추진('24년 3회기 → '25년 7회기)
  - 통합건강관리(사전·후검사, 영양·운동·재활·특화) 상설프로그램 운영
  - 교육수료자 건강걷기 소모임 구성 및 건강참여 활동 지원 등

구 분	운영내용	운영기간
사전검사(입학)	· 대사증후군 검진, 스마트건강관리 시스템 활용 체력평가	상반기(4회기) 하반기(3회기)
운동 챌린지(주2회)	· 활력100 운동교실 및 전자동 근력장비 활용 운동교실	
영양 챌린지(주1회)	· 건강100 조리교실, 비만예방 저염·저당 조리교실 운영	
재활 챌린지(주1회)	· 일상생활 통증감소 자세 훈련, 소도구를 이용한 신체 운동	
특화 프로그램(회기별)	· 전문강사를 활용한 건강강좌	
사후관리(졸업)	· 체성분 측정, 수료증 발급, 만족도 조사	

○ (특화사업) 지역사회중심 재활사업

- 심한장애인 방문건강 재활서비스 및 가정방문 건강관리
  - 의료기관 퇴원 장애인 연계 지역사회 적응 프로그램, 자기주도 재활운동 등
- 지역장애인 신체활동 증진을 위한 재활프로그램 제공
  - 장애인 요가&필라테스, 1:1 개인별 재활치료, 생활습관 교정 재활프로그램 운영 등
- 초,중,고 장애발생 예방교육, 지역장애인 건강관리 제공
- 만성질환자 및 장애인 통증관리를 위한 물리치료실, 한방보건실 운영

○ (특화사업) 주민밀착형 건강관리사업

- 찾아가는 「보건지소 건강관리-Day」 신설 운영
  - 주민이용 접점지(경로당, 유관기관 등)로 전문인력이 찾아가는 주민 밀착 건강케어(혈압·당뇨측정 및 상담, 운동평가 등) 운영
- 촘촘한 독산 장독대 사업 운영
- 자조모임 운영 : 금천다운손끝봉사단, 금나래보치아, 독산 건강걷기
- 주민건강위원회 운영, 금천구 재활협의체 운영

○ (연계사업) 촘촘한 금천건강 쓰리원

- 심폐소생술 교육, 거점형 치매조기검진, 찾아가는 금연클리닉, 독산 고추장 만들기, 방학돌봄 장애아동 체육교실 운영 등

□ 2025년 소요예산 : 194,770천원

(단위 : 천원)

재원별	합계	연차별 소요재원			
		2024년	2025년	2026년	2027년
계	1,090,904	506,594	194,770	194,770	194,770
국비	238,357	76,597	53,920	53,920	53,920
시비	96,007	47,479	16,176	16,176	16,176
구비	756,540	382,518	124,674	124,674	124,674

※ 건강장수센터(3권역) 운영예산은 보건소(1권역)에서 총괄 작성



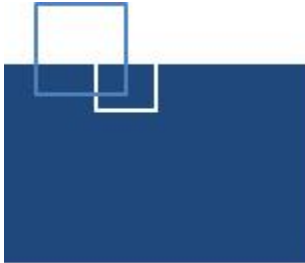

# 의 약 과

- ❑ 의료관리팀
- ❑ 의료지원팀
- ❑ 약물관리팀
- ❑ 모자보건팀

# 일 반 현 황

## ☐ 조직현황 : 4팀

팀 명	주 요 업 무
의료관리팀	<ul style="list-style-type: none"> <li>◦ 의료기관(병원, 의원) 및 의료유사업소, 안경업소, 치과기공소 등 관련 업무</li> <li>◦ 응급처치 교육 및 자동심장충격기 관리</li> <li>◦ 의료급여수급자 일반·생애전환기 검진사업, 국가암검진사업</li> <li>◦ 보건소 신속대응반 훈련 및 응급환자이송업체 관리</li> </ul>
의료지원팀	<ul style="list-style-type: none"> <li>◦ 희귀질환자 및 암환자 의료비 지원</li> <li>◦ 서울형 입원 생활비 지원</li> <li>◦ 진단용방사선 안전관리, 수질검사</li> <li>◦ 방사선·영상병리 검사, 물리치료, 건강검진</li> </ul>
약물관리팀	<ul style="list-style-type: none"> <li>◦ 약업소(약국, 의료기기판매업소 등) 관련 업무</li> <li>◦ 마약류취급업소(마약류 도·소매업, 마약류 취급의료기관 등) 관련 업무</li> <li>◦ 의약품 안전사용사업 및 마약류 예방교육</li> <li>◦ 구강보건사업(구강검진, 치과주치의 사업, 구강보건교육 등)</li> </ul>
모자보건팀	<ul style="list-style-type: none"> <li>◦ 임신·출산장려 지원(예비 부모 사전건강지원, 난임부부시술비 지원 등)</li> <li>◦ 임신부 건강관리(태교 및 출산 준비 교실, 고위험 임신부의료비 지원 등)</li> <li>◦ 모성·영유아 건강관리(임산부영유아 가정방문 건강관리, 산후조리경비 지원 등)</li> <li>◦ 1차 진료실 및 한방진료실 운영</li> </ul>

## ☐ 인력현황 : 정원 37명 [현원35명]

정원(현원), (기준일 : 24. 10월 말)

인력현황	합 계	3급	4급	5급	6급	7급	8급	9급
정원(현원)	37 (35)			7 (6)	6 (11)	10 (7)	10 (8)	4 (3)

## 주요사업 목록

연번	주요사업	구분	쪽
1	의약업소 안전관리 강화	계속	60
2	응급처치 교육 및 자동심장충격기 관리	계속	63
3	암·희귀 질환 의료비 지원 사업	계속	67
4	서울형 입원 생활비 지원 사업	계속	70
5	구강보건사업	계속	73
6	모성 및 영유아 건강증진	계속	76

## □ 사업개요

### ○ 관내 의약품소 현황

#### - 의료업소

(‘24. 10. 31. 기준, 단위 : 개소)

구분	계	병원	의원	치과 의원	한의원	치과 기공소	안경 업소	안마 시술소	
2022	492	14	162	106	70	93	43	4	492
2023	513	14	170	107	73	100	45	4	513
2024	522	14	171	108	73	110	43	3	522

#### - 약업소

(‘24. 10. 31. 기준, 단위 : 개소)

구분	계	도매업소	약국	안전상비 의약품판매자	의료기기 판매업소	의료기기 수리업소	의약품 판촉영업자
2022	1,289	30	136	186	900	37	-
2023	1,329	34	140	183	934	38	-
2024	1,397	43	142	173	928	38	73

\*의약품판촉영업자(CSO) 24.10.17.시행

### ○ 사업대상: 병·의원·약국 등 의약품소 1,919개소

### ○ 사업기간: 연 중

### ○ 사업내용

- 자율점검: 전체 업소 대상 인터넷 자율점검 실시
- 기획점검: 연중 수시로 기획점검 실시
  - 자율점검 불성실 업소, 민원발생업소, 특별점검주제에 대한 기획점검
- 병원급 의료기관에 대한 분야별 안전점검(민·관 합동점검)
  - 민간 전문가(건축·전기) 및 유관기관(소방서·가스안전공사)과 연계하여, 화재 등 대규모 재난을 예방·대비하기 위하여 의료법, 소방, 건축 등 분야별 안전점검 실시
- 시중 유통 의약품 품질관리 및 사후관리
  - 관내 유통되는 의약품·한약재 등의 품질검사 및 회수 효율성 점검
- 약업소 및 마약류 취급업소 지도점검 및 관리강화



## □ 추진실적

### ○ 의약업소 자율점검 실시

(단위 : 업소수)

구분	의료업소			약업소 및 마약류		
	회수율	회수업소	전체업소	회수율	회수업소	전체업소
2024. 자율점검	100%	515	515	97.9%	1,646	1,776

\* 업소수 기준: 2023.12.31.

### ○ 의료업소

- 『의료기관 등 의료광고 관리 계획 및 행정지도(점검)』 : 21개소
  - 의료 광고관련 신고 민원 발생감소를 위해 의약단체 협조 공문 발송
- ‘24년 의료기관(의료인·의료기사 등) 취업제한(아동학대·장애인학대)범죄 점검 실시 완료
  - 성범죄·노인학대 범죄 조회 점검 중(‘24.12.31까지) - 년 1회 관련법령에 따라 조회 의무
- 잦은 민원 발생 등에 따른 의료기관 행정지도(점검) 및 현장계도 등: 203건
- 서울시 『우리아이 안심의원』 운영: 플러스소아청소년과의원(1개소)
  - 진료인원 2,692명(‘24.10월말 기준)

### ○ 약업소

- 약업소 현장점검: 64회
- 마약류취급자 현장점검: 5회
- 의약품등 회수효율성 점검: 6개소 4품목
- 신규 마약류취급자 교육 1회 실시 및 불법 마약 퇴치 약물 오남용 예방 캠페인 2회 실시
- 서울시 『공공야간약국』 운영: 별장약국(1개소)
  - 이용자수 4,506명(‘24.10월말 기준)

## □ 문제점 및 개선방안

- 현안사항 및 지속적으로 발생하는 의약업소 관련 민원 해결 등을 위해 의약단체와 협력 강화
  - 의약업소 관련 다빈도 위반·개선사항 등을 의약단체와 공유·전파로 협력 필요
  - 최근 언론에 자주 언급되는 의료용 마약류의 불법 유통 사용에 대한 점검 강화로 관련 법규 준수 독려 및 마약류 안전 취급 유도

- 유관단체와 협력을 통한 자율점검
  - 의료단체와 협력을 통해 자율점검 실시 · 결과분석을 통한 사후 관리
- 무분별한 의료광고에 대한 대책 강화
  - 의료단체와 협력(의료직능단체에 다빈도 위반사례 안내)
  - 보건소 홈페이지 게시(구민 대상으로 의료법 제56조(의료광고)관련 안내)

## □ 추진계획

- 의료계 집단행동(휴진)에 대비 위한 의료기관 관리
  - 관내 모든 의료기관 현황 모니터링(인트라넷) 일일 상황 보고
  - 지역응급의료기관 대상 일일 통계 모니터링 실시 등
  - 직능단체 등 긴밀한 협조체계 유지 및 응급의료기관 비상연락망 확보
- 인터넷 자율점검 내실화
  - 인터넷 자율점검으로 의약업소 편의도모 · 자료관리 등 점검 효율성 제고
  - 자율점검 결과 분석을 통해 불량업소 및 점검주제 선정
- 주요 점검주제별 현장기획점검
  - 사회적 이슈 또는 빈발민원을 주제로 현장점검 및 의약단체와 협력
- 국가안전대진단 점검 결과 사후 관리
  - 점검 결과에 대한 보수보강, 정밀안전진단 등 후속조치 실시
  - 기관별 안전대진단 후속조치 현황을 국가안전대진단관리시스템을 통해 관리

## □ 2025년 소요예산 : 11,427천원

(단위 : 천원)

재원별	합계	연차별 소요재원			
		2024년	2025년	2026년	2027년
계	44,748	10,467	11,427	11,427	11,427
구비	44,748	10,467	11,427	11,427	11,427

## □ 사업개요

○ 사업대상 : 지역 주민 및 직장인, 학생, 교직원, AED관리담당자, 법정의무교육대상자, 공무원 등

### ○ 사업내용

- 심폐소생술 방법 및 자동심장충격기 사용법 이론·실습 교육
- 자동심장충격기 관리자 교육·지도 및 장비 점검·관리(소모품 교체 등)
- 동주민센터를 활용 찾아가는 맞춤형 심폐소생술 교육 실시

○ 소요예산 : 107,100천원

(국비 20,750, 시비 17,750, 구비 68,600)

## □ 추진실적

○ 구조 및 응급처치 교육 이수자 수

(단위:명)

년 도	2022년	2023년	2024년 (‘24.10.31.기준)
교육이수자 수	6,049	8,197	9,445

○ 자동심장충격기(AED) 설치 및 관리

(단위:대)

년 도	2022년	2023년	2024년 (‘24.10.31.기준)
자동심장충격기 관리 대수	191	284	326



시흥3동 통장협의회  
심폐소생술 교육



2024년 하모니 축제  
심폐소생술 체험관 운영

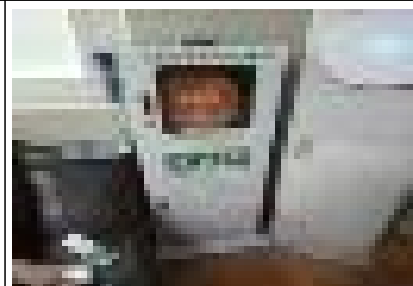

경로당 AED 설치

## □ 문제점 및 개선방안

- 2024년 자동심장충격기 신규 설치기관 확대(경로당 등)에 따른 AED관리 담당자 교육 이수 및 관리 강화 필요

⇒ AED관리 담당자 교육 이수 점검 및 정기교육 실시

- 지역아동센터 특성상 다양한 연령층 대상 생명안전체험교실 운영으로 이해도 및 참여도 차이 발생

⇒ 기존 초등 고학년(5,6학년) 위주의 약물 안전 및 심폐소생술 교육에서 소외되는 저학년(어린이) 대상 집중 교육 및 아이들이 흥미를 가지고 참여할 수 있는 공연+체험교육으로 변경

## □ 추진계획

- 구조 및 응급처치 교육 강화

- 심폐소생술 상설 교육장 설치·운영 : 보건소 4층 교육실 활용

장소	금천구보건소 상설교육장	독산보건지소	박미보건지소	비 고
일정	매주 월·금 오전 매주 화·수 오후	둘째 주 화요일	둘째 주 화요일	※ 분소 및 지소 등 사정에 의해 일정 변경가능

- 대상별 맞춤형 교육 실시

대 상	교육 내용	교육방법
구민 및 직장인 (개인, 단체) 등	심폐소생술 및 AED 사용법 (80분 이상)	- 찾아가는 교육 - 상설교육장 정기교육
학생 및 교직원	· 학생 : 심폐소생술 및 AED 사용법 · 교직원 : 「학교보건법」에 따른 응급처치 의무교육(3시간 이상)	- 찾아가는 교육
구청 및 구 산하기관 직원	심폐소생술 및 AED 사용법 (80분 이상)	- 동주민센터 등 찾아가는 교육 - 상설교육장 정기교육
AED관리담당자	심폐소생술, AED사용법 및 관리 요령 등(100분)	- 정기교육(1회/분기)
법정의무교육 대상자	구조 및 응급처치교육, AED사용법 등(4시간) * 「응급의료에 관한 법률」에 따른 의무 대상자	- 정기교육(상/하반기)
동주민센터 직능단체회원 및 구민	심폐소생술 및 AED 사용법(60분이상)	- 맞춤형 찾아가는 교육
유치원, 초등학교 및 지역아동센터 저학년 아동	생명안전체험교실 운영 (심폐소생술, 생활안전, 약물안전, 치아튼튼)	- 마술극 및 체험부스운영

- 구 또는 동주민센터 행사시 심폐소생술 체험관 운영
- 구조 및 응급처치 교육 활성화 위한 홍보
  - 온·오프라인 홍보 강화(QR코드 활용)
- 언론보도(보도자료), 구청 소식지 및 보건소 홈페이지 게재
- 리플릿 및 안내문 제작 배부(상설교육시, 동주민센터, 유관기관 등)

## ○ 자동심장충격기(AED) 관리 강화

### - 자동심장충격기 구비현황 및 관리실태 점검

- 대상: 자동심장충격기 설치기관 및 구급차, AED 관리담당자
- 내용
  - ✓(설치·관리실태 점검) 설치·신고, 관리·점검, 관리책임자 현황 등 점검
  - 장비의 정상 작동 여부 및 소모품 교체 등 년1회 이상 현장점검 및 교육
  - ✓(지도,감독) 점검결과 경미한 위반 사항은 현장 조치 및 시정하고,  
법령 위반한 경우 시정명령, 과태료 부과 등 행정처분 실시

### - 자동심장충격기 이용 접근성 강화

- 대상: 금천구민
- 내용
  - ✓(유도 안내판 설치) 건물 내·외부에서 필요한 사람들이 설치 장소를  
쉽게 알 수 있고 신속하게 이용가능 하도록 표시
  - ✓(정보 현행화) ‘통합응급의료정보 인트라넷’ DB수시 현행화를 통해  
응급의료정보 제공 앱(e-gen)등에서 실제 설치 장소 및 실시간 사용  
가능여부 확인

□ 소요예산 : 107,100천원

○ 구조 및 응급처치 교육 : 56,300천원

(단위 : 천원)

재원별	합계	연차별 소요자원			
		2024년	2025년	2026년	2027년
계	224,200	55,300	56,300	56,300	56,300
국비	54,100	14,350	13,250	13,250	13,250
시비	54,100	14,350	13,250	13,250	13,250
구비	116,000	26,600	29,800	29,800	29,800

○ 자동심장충격기(AED) 관리 : 33,000천원

(단위 : 천원)

재원별	합계	연차별 소요자원			
		2024년	2025년	2026년	2027년
계	125,100	26,100	33,000	33,000	33,000
국비	28,250	5,750	7,500	7,500	7,500
시비	16,950	3,450	4,500	4,500	4,500
구비	79,900	16,900	21,000	21,000	21,000

○ 생명안전체험교실 : 17,800천원

(단위 : 천원)

재원별	합계	연차별 소요자원			
		2024년	2025년	2026년	2027년
계	62,240	8,840	17,800	17,800	17,800
구비	62,240	8,840	17,800	17,800	17,800

## □ 사업개요

### ○ 사업대상 : 암환자·희귀질환자 중 자격요건에 부합한 자

- 암환자 : 소아암, 성인암(건강보험가입자6대암\*, 의료급여수급권자 및 차상위-전체암)

\* 21.7.1부터 건강보험가입자 신규 지원 중단 - 성인 건강보험가입자의 경우 2021년 6월까지 국가암검진을 통해 5대암(위암, 간암, 대장암, 자궁경부암, 유방암) 진단자 및 만2년 이내 암진단 받은자, 2021년 6월까지 폐암 진단 받은 대상자 중 건강보험 1월 납부기준 충족자 한정

- 희귀질환자 : 의료급여수급자 및 차상위, 건강보험가입자(소득재산기준 만족)\*\*, 만성신장질환, 혈우병 등 1,272개 질환

\*\*건강보험가입자 성인은 기준중위소득 120% 미만, 소아청소년은 기준중위소득 130% 미만

### ○ 사업내용

- 성인암 : 건강보험가입자 본인일부부담금 200만원  
의료급여 수급권자 본인부담금 300만원
  - 소아암 : 백혈병 3,000만원, 그 외 2,000만원
  - 희귀질환자
    - 건강보험가입자(소득재산기준 만족시) : 요양급여 본인부담금, 만성신장병 요양비, 보조기 구입비, 인공호흡기 및 기침유발기 대여료, 간병비, 특수식이구입비
    - 의료급여수급권자 및 차상위본인부담경감대상자 : 간병비, 특수식이구입비
- ※ 지원항목별 지정 대상질환만 해당

### ○ 소요예산 : 530,000천원 (국69,000 시276,000 구185,000)

## □ 추진실적

### ○ 암환자 의료비 지원 현황

지원 연도(년)	지원 건수(건)	지원 금액(원)	예산액 (천원)	비고
2022년	220	311,000,000	311,000	
2023년	339	381,624,060	420,000	
2024년	147	176,032,760	460,000	'24.10.31기준

- 2022년) 소아암 : 5건, 의료급여 성인암: 100건, 건강보험 성인암 : 115건
- 2023년) 소아암 : 9건, 의료급여 성인암: 208건, 건강보험 성인암 : 122건
- 2024년) 소아암 : 5건, 의료급여 성인암: 129건, 건강보험 성인암 : 13건

### ○ 희귀 질환자 의료비 지원 현황

지원 연도(년)	지원 건수(건)	지원 금액(원)	예산액 (천원)	비고
2022년	4,388	364,040,010	420,000	
2023년	3,695	333,646,450	420,000	
2024년	2,038	229,317,720	318,660	'24.10.31기준

- 희귀질환자 대상질환의 점차적인 확대에 인하여 난치질환의 의료혜택 증가  
23년 희귀 대상질환(1,189개) → 24년 희귀 대상질환(1,272개)

## □ 문제점 및 개선방안

### ○ 희귀질환자 부양의무자 범위 확대에 탈락자 증가

- ⇒ 부양의무자에 혼인한 딸·사위 포함('22년 국가인권위원회 권고),  
부양의무자 소득재산 기준 초과로 의료비 지원 탈락자 증가
- ⇒ 기준이 되는 '중위소득' 상향 필요

### ○ 건강보험 가입자의 암환자 의료비 신규지원 중단으로 인한 저소득 건강보험 가입자의 의료비 부담 증가

- ⇒ 저소득 건강보험 가입자의 긴급복지지원, 재난적 의료비 등 타  
국가사업 적극 안내



## □ 추진계획

- 의료비 지원 상담 및 등록 : 연중
- 암환자 의료비 지급보증제 활용(병원 사회사업실 연계) : 연중
- 희귀질환자 정기 재조사 실시 : 상 · 하반기 2회 실시(2월, 8월)
- 긴급의료비지원 및 중증질환 재난적 의료비 지원사업과 연계 : 연중
- 지원 방법
  - 암환자 : 환자(보호자)의 의료비지원 등록 신청 후 보건소에서 지급
  - 희귀질환자 : 대상자 선정 후 통합관리시스템 등록, 건강보험공단에서 지급  
(보건소에서 건강보험공단에 의료비 예탁)
- 사업홍보
  - 리플렛 배치 및 배부
  - 구청 홈페이지 팝업존 및 SNS(블로그, 페이스북 등), 금천향기 기재

## □ 2025년 소요예산 : 530,000천원

- 암환자 의료비 지원사업 : 300,000천원 (시65% 구35%)

(단위 : 천원)

재원별	합계	연차별 소요재원			
		2024년	2025년	2026년	2027년
계	1,340,000	440,000	300,000	300,000	300,000
시비	871,000	286,000	195,000	195,000	195,000
구비	469,000	154,000	105,000	105,000	105,000

- 희귀질환자 의료비 지원사업 : 230,000천원 (30% 시35% 구35%)

(단위 : 천원)

재원별	합계	연차별 소요재원			
		2024년	2025년	2026	2027
계	939,660	249,660	230,000	230,000	230,000
국비	281,898	74,898	69,000	69,000	69,000
시비	328,881	87,381	80,500	80,500	80,500
구비	328,881	87,381	80,500	80,500	80,500

## □ 사업개요

- 지원대상 : 서울에 거주하는 국민건강보험 지역가입자로 입원 또는  
공단 일반검진을 실시 한 근로자 또는 사업 소득자
- 지원요건
  - 신청자격
    - 서울시민 : 입원(공단 일반건강검진) 실시일 30일 전부터 지급 완료까지 거주
    - 국민건강보험 지역가입자
    - 근로조건 : 입원(공단 일반건강검진) 전월 기준 90일 동안, 근로소득자는 24일 이상 근로, 사업소득자는 45일 이상 사업장 유지  
(※ 법인사업자, 임대사업자 제외)
  - 선정기준
    - 재산기준 : 3억 5천만원 이하(토지, 건축물, 주택, 임차보증금 등 일반재산액)
    - 소득기준 : 기준 중위소득 100% 이하 해당
  - 신청기한 : 퇴원일, 공단 일반건강검진일 기준 180일 이내
  - 중복수혜 제외
    - : 입원(공단 일반건강검진) 해당 월에 국민기초생활보장, 서울형 기초보장, 긴급복지 (국가형·서울형) 생계급여만 해당, 실업급여, 산재보험 수혜자(입원, 입원연계 외래진료, 공단 일반건강검진 실시 한 월 수혜시 해당)
- 지원내용
  - 연 최대 14일(입원 13일(입원연계 외래진료 3일), 공단일반건강검진 1일)  
입원(진료)·검진 발생 연도의 서울특별시 생활임금 기준을 적용하여 지급  
(‘25년도: 94,230원, ‘24년도: 91,480원)
- 소요예산 : 223,000천원(시100%)

## ☐ 추진실적

### ○ 서울형 입원 생활비 지원현황('24.10.31. 기준)

(단위 : 건 / 원)

구분	2022년		2023년		2024년	
	지원건수	지원금액	지원건수	지원금액	지원건수	지원금액
계	210	155,000,000	292	216,971,690	220	173,732,570
일용직근로자	41	33,830,370	69	56,991,940	41	40,244,760
특수고용직	27	19,700,570	37	29,700,040	25	19,373,740
기타근로자	35	29,759,270	43	32,214,690	55	41,808,840
사업소득자	107	71,709,790	143	98,065,020	99	72,305,230

## ☐ 문제점 및 개선방안

- 의료현장 환경 변화에 따른 입원율 감소로 신청 건수 저하
  - ⇒ 전공의 파업 등 의료현장의 변화로 인한 입원율 감소로 신청 건수 저하
  - ⇒ 관내 병원급 의료기관, 검진의료기관을 방문하여 사업 홍보물(포스터, 리플릿, 배너) 배치 협조 요청 및 지원대상자의 신청을 도모

## ☐ 추진계획

- 서울형 입원 생활비 지원 방문 접수 및 온라인 지원신청 접수 : 연중
  - 신청서 취합·심사·지급·사후관리 : 보건소
  - 신청자와 가구원의 소득·재산 조사 실시 : 통합조사팀
  - 타 사회보장 서비스 및 산재보험, 실업급여 중복지원 확인
- 서울형 입원 생활비 지원 사업 홍보 추진
  - 국민건강보험 지역가입자 중 입원대상자 및 일반건강검진 대상자 맞춤형 홍보 : 서울시, 상·하반기 2회 실시(3월,9월)
  - 금천구 홈페이지, 금천향기 등을 매체를 통한 사업 안내 및 홍보
  - 서울형 입원생활비 홍보물(리플릿, 포스터) 및 현수막 게재 : 동주민센터

- 금천구 시설관리공단 현수막 게시 의뢰(5월~7월, 10월~11월)
- 관내 건강검진·병원급 의료기관 홍보물(리플릿, 포스터, 배너) 배부

☐ **2025년 소요예산 : 223,000천원**

(단위 : 천원)

재 원 별	합 계	연차별 소요자원			
		2024년	2025년	2026년	2027년
계	892,000	223,000	223,000	223,000	223,000
시 비	892,000	223,000	223,000	223,000	223,000

## □ 사업개요

### ○ 목 적

- 구강보건서비스 제공으로 구강질환을 예방하고 치료연계 및 지원으로 치과의료 이용의 불평등을 해소하여 구민 구강건강 질 향상에 기여

### ○ 사업내용

- 구강건강 예방사업  
: 불소도포, 불소양치용액, 치아튼튼교실, 구강교육, 학생 치과주치의
- 취약계층 구강관리사업 : 아동 치과주치의
- 구강질환 치료사업

### ○ 사업대상 : 아동, 학생, 성인, 어르신, 장애인

## □ 추진실적

(2024. 10. 31. 기준)

구분	사업명	내 용	실적		
			2022년	2023년	2024년
구강건강 예방사업	어린이 불소도포	어린이 대상 불소도포·교육·검진	2,869명	2,676명	2,915명
	불소양치용액	관내 50세 이상 주민 불소양치용액 배부	1,164건	1,257건	1,684건
	치아튼튼교실	초등학교 대상 구강건강 교실 운영	10개교	13개교	13개교
	학생 치과주치의	주치의치과 연계 및 예방처치비 지원	8개교	11개교	7개교
	구강보건교육	단체 및 개인 대상 구강보건교육	4,810명	3,310명	5,650명
취약계층 구강관리	아동 치과주치의	저소득아동 예방처치·치료비 지원	369명	412명	453명
구강질환 치료	치과실 운영	구강질환 치료 실시(발치, 충전치료 등)	166명	168명	522명

※ 서울시 「보건복지부 제2차 아동치과주치의 건강보험 시범사업」 선정으로  
[6. 30일자로 학생치과주치의사업 종료](#)

## □ 문제점 및 개선방안

- 2024년 학생치과주치의사업 종료로 아동 예방 진료 강화 필요

⇒ 보건소 내소아동 불소도포 주기를 6개월에서 3개월로 변경하여 구강건강 서비스 제공 기회를 확대함으로써 구강질환을 초기에 예방하고자 함

## □ 추진계획

### ○ 구강건강 예방사업

- 어린이 불소도포사업

:(단체) 미취학 아동 보육·교육시설 방문하여 찾아가는 구강건강서비스 (구강검진, 구강보건교육, 불소도포) 제공

(개인) 만36개월~초등학생까지 불소도포, 구강검진 제공

- 불소양치용액사업 : 관내 50세 이상 성인을 대상으로 불소용액 양치용액을 한달에 한번 배부하여 치아우식증 예방효과 극대화 및 자조적 구강건강관리 능력 배양

- 치아튼튼교실 운영

: 양치대 설치 초등학교 1학년 대상으로 구강건강교실 운영하여 생활터 중심의 구강실천환경 조성(구강관리법 및 칫솔질 실습교육 실시)

: 한국SOOD교육협회와 업무 협약을 통해 4학년 구강보건교육 실시

- 구강보건교육 : 생애주기 및 인구집단별 맞춤형 구강보건교육 실시



### ○ 취약계층 구강관리

- 아동 치과주치의사업 : 아동복지시설 이용·수급아동 대상으로 전문가 구강예방서비스 제공 및 구강질환 유소견자 치과 연계 및 치료비 지원

○ 구강질환 치료서비스 직접 제공 : 치과 진료실 운영, 장애인 치과 진료

☐ 2025년 소요예산 : 59,358천원

(단위 : 천원)

재 원 별	합 계	연차별 소요자원			
		2024년	2025년	2026년	2027년
계	273,932	92,340	59,358	60,617	61,617
국 비	8,430	2,400	2,010	2,010	2,010
시 비	113,421	51,600	20,607	20,607	20,607
구 비	152,081	38,340	36,741	38,000	39,000

## □ 사업개요

- 기 간 : 연 중
- 대 상 : 금천구 가임기 여성 및 남성, 출생아 및 영유아
- 추진방법 : 금천아이맘건강센터를 통한 임신 준비기간부터 출산 이후까지  
맞춤 건강서비스 제공으로 모성과 아동의 건강증진 향상

임신 전	임신 중	출산 후
<ul style="list-style-type: none"> <li>· 남녀 임신 준비 사업</li> <li>· 난임 의료비 지원</li> <li>· 한의약 난임부부 지원</li> <li>· 냉동 난자 사용 보조생식술 지원</li> <li>· <b>['25년 신규]</b> 예비 부모 사전건강 지원사업</li> </ul>	<ul style="list-style-type: none"> <li>· 임신부 등록관리</li> <li>- 영양제 (엽산제 및 철분제) 지원</li> <li>- 임신부 건강검진 초음파 및 기형아 검사</li> <li>· 임신부 숲 태교교실 및 출산준비교실</li> <li>- 모성보건사업 관련 프로그램 운영</li> <li>· 고위험 임신부 의료비 지원</li> <li>· 35세이상 임신부 의료비 지원</li> </ul>	<ul style="list-style-type: none"> <li>· 산모신생아 건강관리사 지원</li> <li>· 민간산후조리원 이용비 감면 사업</li> <li>· 서울형 산후조리경비 지원사업</li> <li>· 임신부 및 영유아 대상 건강관리 가정방문</li> <li>· 모유수유지원 가정방문 및 유축기대여</li> <li>· 영유아 사전예방 건강관리 및 의료비 지원</li> <li>· 저소득층 기저귀·조제분유 지원</li> <li>· 저소득층 영유아 건강검진</li> </ul>

## □ 추진실적

구 분		2022년	2023년	2024년 10월말
출산장려 지원	남녀 임신준비 지원	544명	559명	790명
	난임 의료비 지원	568건	795건	782건
	한의약 난임부부 지원	9명	4명	2명
	냉동 난자 사용 보조생식술 지원	-	'24. 5월 시행	1건
임산부 건강관리	임산부 등록관리	1,369명	1,403명	1,105명
	임산부 숲 태교 교실	25회/266명	30회/260명	30회/315명
	출산준비 및 아기건강교실 운영	26회/803명	26회/667명	68회/825명
	고위험 임신부 의료비 지원	48명	67명	50명
	35세이상 임신부 의료비 지원	-	'24. 7월 시행	230명
산모·신생아 건강관리	산모·신생아 건강관리사 지원	588건	610건	514건
	민간 산후조리원 이용비 감면 사업	255건	72건	65건
	서울형 산후조리경비 지원	'23. 9월 시행	348명	673명
	임산부 영유아 건강관리 가정방문	920가구	1,608가구	1,373가구
	모유수유지원 가정방문 / 유축기 대여	80건/334건	244건/434건	293건/425건
영유아 건강관리	신생아 청각 선별 검사비 지원	1명	1명	2명
	선천성 대사이상 검사 및 환아관리	9명	11명	2명
	미숙아 및 선천성 이상아 의료비 지원	35명	49명	37명
	저소득층 기저귀·조제분유 지원	371명	374명	350명
	저소득층 영유아 건강검진	79.01%	79.39%	66.99%



## □ 문제점 및 개선방안

### ○ 금천구 출생아수 및 합계출산율 감소

구 분	2019년		2020년		2021년		2022년		2023년	
	출생아 수	합계 출산율	출생아 수	합계 출산율	출생아 수	합계 출산율	출생아 수	합계 출산율	출생아 수	합계 출산율
전 국	302,676	0.918	272,337	0.837	260,500	0.808	249,186	0.780	230,000	0.720
서울시	53,673	0.717	47,445	0.642	45,500	0.626	42,602	0.593	39,400	0.552
금천구	1,154	0.709	1,092	0.668	1,024	0.612	1,004	0.588	966	0.559

⇒ 난임 지원 기준 완화, 냉동난자 사용 보조생식술 지원 및 임신 사전건강관리 지원사업, 35세이상 임신부 의료비 지원 사업 등 건강한 임신·출산에 적극 지원

### ○ 사업별 해당 대상자가 지원에 소외되지 않도록 사업 홍보 활성화

⇒ 특히 신규사업 및 사업내용 변경사항은 문자발송, 보도자료, 구청 공식 SNS, 소식지, 홈페이지 등 다양한 방법을 통한 홍보 활성화

## □ 추진계획

### ○ 【'25년 신규】 예비 부모 사전건강 지원

- 사업대상 : 소득상관 없이 25세~49세 가임기 남녀 가임력 검진비 지원
- 사업내용

· 지원내용 : 여성(난소기능검사, 부인과 초음파) 최대 13만원  
남성(정액검사) 최대 5만원

· 지원횟수 : 25~29세, 30~39세, 40~49세 주기별 1회, 최대 3회 지원

· 신청방법 : 보건소 방문 또는 E-보건소 온라인 신청

- 소요예산 : 116,140천원 (국30%, 시35%, 구35%)

### ○ 출산장려 지원

- 남녀 임신 준비 지원 : 예비 및 신혼부부 건강검진, 영양제 지원
- 난임부부 사술비 지원 : 시술 종류, 소득 및 연령 제한 없이 출산 당 25회 지원
- 냉동난자 사용 보조생식술 지원 : 난임 및 비난임 부부 상관 없이 모두 지원
- 한의약 난임부부 치료지원 : 1인당 생애 최대 2회(연 1회), 3개월 한약 비용의 90%지원

○ 임신부 건강관리

- 임신부 등록관리 : 철분제·엽산제 제공, 풍진·기형아 검사, 산후우울 검사 등
- 모자건강교실 운영 : 신생아건강관리, 평일·주말 출산준비교실, 엄마모임 등
- 임신부 숲 태교교실 운영 : 숲 산책, 자연물 이용 태교용품 만들기, 부부 요가 등
- 고위험 임신부 의료비 지원 : 19대 고위험 임신질환 입원 치료비 지원
- 35세이상 임신부 의료비 지원 : 임신 중 외래 진료 및 기형아 검사비 최대 50만원 지원

○ 산모·신생아 건강관리

- 산모·신생아 건강관리사 지원 : 출산가정에 건강관리사 파견 건강관리 서비스 제공
- 민간 산후조리원 이용비 감면 : 관내 산후조리원 이용비 감면지원 (40만원 감면)
- 서울형 산후조리경비 지원 : 산모 1인당 산후조리경비 100만원 지원
- 임신부 영유아 가정방문 건강관리 : 임신부 및 만2세 미만 영유아 대상 방문 1:1건강관리
- 모유수유 통합지원 : 모유수유 클리닉 운영 및 금천아이맘센터 유축기 대여

○ 영유아 건강관리

- 미숙아 및 선천성이상아 의료비 지원 : 신생아중환자실 입원 및 수술비 지원
- 선천성 난청검사 및 보청기 지원 : 선별·확진 검사비 및 보청기 구입비 지원
- 선천성대사이상 검사 및 환자 관리 : 외래검사비, 특수조제분유 및 의료비 지원
- 의료수급권자 영유아 건강검진 : 만6세 미만 영유아 1~8차 건강검진비 지원
- 저소득층 가저귀조제분유 지원 : 저소득층 영아(0~24개월) 가저귀조제분유 지원

□ 2025년 소요예산 : 3,534,241천원

(단위 : 천원)

재원별	합계	연차별 소요재원			
		2024년	2025년	2026년	2027년
계	12,712,715	2,109,992	3,534,241	3,534,241	3,534,241
국비	738,569	141,863	198,902	198,902	198,902
시비	7,760,753	1,335,986	2,141,589	2,141,589	2,141,589
구비	4,213,393	632,143	1,193,750	1,193,750	1,193,750

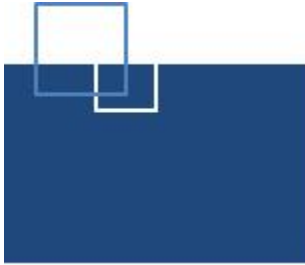

# 위 생 과

- ❑ 식품관리팀
- ❑ 식품안전팀
- ❑ 위생지도팀
- ❑ 공중위생팀

# 일 반 현 황

## ☐ 조직현황 : 4팀

팀 명	주 요 업 무
식품관리팀	<ul style="list-style-type: none"> <li>◦ 식품접객업소 영업신고 처리 및 지도점검, 민원처리, 행정처분</li> <li>◦ 식중독 예방 및 관리, 위생등급 평가, 음식문화개선사업 등</li> </ul>
식품안전팀	<ul style="list-style-type: none"> <li>◦ 식품제조가공업 및 건강기능식품판매업 지도점검 등 제반업무</li> <li>◦ 부정불량식품 지도점검, 어린이·사회복지 급식관리지원센터 운영 관련 업무 등</li> </ul>
위생지도팀	<ul style="list-style-type: none"> <li>◦ 음식점, 농수산물판매업소 원산지표시 관련 업무</li> <li>◦ 야간 식품접객업소 점검, 가축방역 등 관련 업무</li> </ul>
공중위생팀	<ul style="list-style-type: none"> <li>◦ 공중위생업소 지도점검 등 제반 업무</li> <li>◦ 공중위생서비스 평가를 통한 위생서비스 수준 향상</li> </ul>

## ☐ 인력현황 : 정원 18명 [현원 19명]

정원(현원), (기준일 : 24. 10월 말)

인력현황	합 계	3급	4급	5급	6급	7급	8급	9급
정원(현원)	18 (19)			1 (1)	4 (6)	6 (4)	5 (3)	2 (5)

## 주요사업 목록

연번	주요사업	구분	쪽
1	위생업소 환경개선 지원사업	신규	82
2	식품접객업소의 체계적 위생관리 및 음식문화개선 사업 추진	계속	84
3	어린이·사회복지 급식관리지원센터 운영	계속	87
4	식품제조 및 판매업소 안전관리	계속	89
5	원산지 표시 정착을 위한 환경 조성	계속	92
6	공중위생 서비스 향상을 위한 관리 및 지도·점검 강화	계속	94

## ☐ 사업필요성

### ○ 추진배경

- 위생업소의 시설 노후화로 인한 위생상태 미흡 민원 및 후드, 덕트 등 환기시설 민원 증가
- 경기침체 장기화 및 물가상승 등으로 운영에 어려움을 겪고 있는 위생업소에 대해 경쟁력 강화 및 위생수준 향상을 위한 시설개선 지원 필요

### ○ 추진방향

- 위생업소(식품·공중)에 대한 환경개선 지원을 통하여 위생서비스 수준 향상 및 구민의 건강증진에 기여하고자 함

## ☐ 사업개요

### ○ 사업기간 : 2025. 3월 ~ 12월

### ○ 사업대상 : 관내 위생업소 20개소

- 식품접객업 10개소 / 공중위생관리업 10개소

### ○ 지원내용

- 시설 노후 등으로 조리시설, 세척시설 등 조리장 시설개선
- 노후한 후드, 덕트 등 시설개선
- 영업장 및 화장실 등 시설개선

※ 위생관리와 무관한 단순 집기류, 소모품 구입 등은 지원 제외

## ☐ 추진계획

- 사업공고 및 신청접수 : 3월 ~ 4월
- 환경개선사업 평가·현장확인 : 4월 ~ 5월
- 지원대상자 선정 및 보조금 교부 심의·확정 통보 : 5월 ~ 6월
- 사업시행 및 보조금 지급·정산 : 5월 ~ 12월
- 지원업소 사후 관리 : 12월

## ☐ 기대효과

- 위생업소 환경개선을 통한 위생수준 향상 및 구민서비스 향상 기여
- 경제적 어려움을 겪는 위생업소를 지원함으로써 침체된 외식산업 활성화

## ☐ 2024년 소요예산 : 30,000천원

(단위 : 천원)

재 원 별	합 계	연차별 소요재원		
		2025년	2026년	2027년
계	90,000	30,000	30,000	30,000
구 비	90,000	30,000	30,000	30,000

## □ 사업개요

- 관리대상 : 총 4,332개소

(단위 : 개소)

구분	계	일반음식점	휴게음식점	제과점	고위험 대상시설 (단란 · 유흥주점, 콜라텍, 홀덤펍)
관리대상	4,332	3,140	999	73	114

- 사업내용

- 배달음식점 지도·점검
- 금천형 우수안심식당 지정 및 위생등급제 확대
- 음식문화개선사업 사업추진

## □ 추진실적

- 식품접객업소 점검 및 위반업소 행정처분

(단위 : 개소/건)

구분	업소현황	지도·점검	수거검사	행정처분
2024년 10월	4,332	7,690	33	176
2023년	4,258	8,924	24	156
2022년	4,169	5,555	20	212

- 위생등급업소 지정 확대를 통한 위생수준 향상 노력

- 위생등급 업소 현황

(단위 : 개소)

구분	계	매우우수	우수	좋음
2024년 10월	130	109	14	7
2023년	121	99	15	7
2022년	104	88	10	6

- 금천형 우수안심식당 모집 및 관리

- 금천형 우수안심식당 현황

(단위 : 개소)

구분	계	가산동	독산동	시흥동
2024년 10월	25	3	16	6
2023년	20	4	10	6
2022년	18	6	5	7

※ 2024년 11월까지 신규 30개소 지정 예정



## □ 추진계획

### ○ 배달음식점 및 구내식당형 일반음식점 점검 : 1,372개소

(2024. 10월말 기준 / 단위 : 개소)

총계	배달음식점				구내식당형 일반음식점			
	소계	일반음식점	휴게음식점	제과점	소계	가산동	독산동	시흥동
1,372	1,312	906	377	29	60	49	3	8

[출처 : 식약처 제공 배달앱 등록업체 자료]

#### - 내 용

- 배달음식점 : 반기별 1회 점검 및 수시 점검
- 구내식당형 일반음식점 : 연 1회 점검

※ 구내식당형 일반음식점 중 2024년 위생컨설팅 미참여 업소 35개소 점검

#### - 방 법 : 소비자식품위생감시원 활용 현장 지도 후 미비사항 발견 시 식품 위생감시원(공무원) 점검

#### - 중점 지도·점검 내용

- 영업장 내 위생상태(조리장, 조리용구 등) 불량 여부
- 무표시 제품, 유통기한 경과제품 사용 여부 등

### ○ 위생등급제 확대 및 금천형 우수업소 지정·관리

#### 【위생등급제】 : 식약처 주관

- 쇼핑몰(현대시티아울렛 등) 및 로테오 안심거리 등 중점구역 설정
- 유관기관(한국외식업협회) 협조 및 영업신고 민원처리 시 위생등급제 홍보
- 지정된 음식점에 대하여 2년간 출입·검사 면제

#### 【금천형 우수안심식당】

- 음식점 필수 방역수칙 평가 충족 업소에 대하여 「금천형 우수안심식당」 지정·관리(목표 30개소)
- 신규 지정된 음식점에 대하여 위생 물품 지원 및 자체 현판 부착, 1년간 출입·검사 면제

※ 금천형 안심식당 연도별 지정 및 계획

연도	2022	2023	2024	2025
목표수	18개소	20개소	30개소	30개소

- 기지정 업소 대상 음식점에 대하여 지정기준 유지 여부 사후관리
- 현판 및 홍보물 디자인



현판 디자인

홍보물 디자인

#### 금천형 우수안심식당 위생·방역 수칙

- ① 개인음식 덜어먹기
- ② 음식점 소독, 환기하기
- ③ 위생적 수저관리
- ④ 식사공간 휴지통 비치하기
- ⑤ 객석/객실, 조리장, 종사자 등 위생관리

#### ○ 안전한 외식환경조성을 위한 음식문화개선 사업추진

- 음식점 위생점검 시 식문화 개선사항(덜어먹기, 개인별 반찬 제공 등) 확인 및 지도 시행
- 지역행사 등 개최 시 위생등급제, 금천형 우수안심식당 등 참여 홍보

#### ☐ 2025년 소요예산 : 78,000천원

(단위 : 천원)

재원별	합계	연차별 소요재원			
		2024년	2025년	2026년	2027년
계	312,000	78,000	78,000	78,000	78,000
구비	68,000	17,000	17,000	17,000	17,000
기금	244,000	61,000	61,000	61,000	61,000

## □ 사업개요

### ○ 목 적

- 안전한 급식관리 지원을 통한 위생적인 급식환경 조성 및 영양수준 향상, 보육시설, 사회복지시설에서 가정까지 연계한 교육으로 올바른 식습관 실천 제고

### ○ 근 거

- 어린이 식생활안전관리 특별법 제21조
- 노인·장애인 등 사회복지시설의 급식안전 지원에 관한 법률 제5조
- 어린이·사회복지급식관리지원센터 가이드라인(식품의약품안전처)

### ○ 사업대상 : 영양사가 근무하지 않는 소규모 어린이·사회복지 급식소

### ○ 수탁기관 : 상명대학교 산학협력단(2024. 1. ~ 2026. 12.)

### ○ 사업내용 : 순회방문지도, 대상별(어린이, 노인, 장애인) 교육, 급식소 컨설팅, 정보제공(교육자료, 식단, 레시피, 가정통신문 등)

## □ 추진실적

### ○ 어린이·사회복지 급식관리지원센터 등록급식소 현황

(2024. 10월말 기준 / 단위 : 개소)

소 계	어린이집	유치원	지역아동센터	노인시설	장애인시설
146	105	3	32	4	2

### ○ 어린이·사회복지 급식관리지원센터 등록 급식소 지도 및 지원 실적

(2024. 10월말 기준)

구분	순회방문 지도		교육 실적		정보제공 등		
	위생안전	영양	방문	집합	식단	레시피	가정통신문/ 식생활정보지
지도실적	605회	166회	1,131회	1회	146건	40건	35건

## □ 추진계획

### ○ 어린이급식관리지원센터 운영

- 대 상 : 어린이급식소 146개소
- 사업내용
  - 어린이급식소의 위생·안전 및 영양관리 순회방문지도 실시(연 4회~연 6회)
  - 대상별(어린이, 조리원, 원장, 교사, 부모) 집합(온라인)교육 실시
  - 어린이 급식용 식단, 레시피 등 정보제공 및 급식소 컨설팅 등의 지원 활동
  - 급식 영양·위생·안전관리 서비스 지원

### ○ 사회복지급식관리지원센터 운영

- 대 상 : 영양사가 없는 소규모 사회복지급식소 30개소(예정)
- 사업내용
  - 사회복지급식소의 영양·위생·안전관리를 위한 현장 순회방문 지도 및 안전한 급식관리를 위한 급식소 컨설팅
  - 노인·장애인의 건강상태를 고려한 맞춤형 식단 및 조리법(일반식, 특수식) 등 조리안내서 제공
  - 대상별(노인·장애인·시설장·조리원·종사자 및 보호자) 맞춤형 급식 위생·안전 및 영양교육 프로그램 운영

## □ 2025년 소요예산 : 687,780천원

(단위 : 천원)

재원별	합계	연차별 소요재원			
		2024년	2025년	2026년	2027년
계	2,640,640	577,300	687,780	687,780	687,780
국비	772,440	172,500	199,980	199,980	199,980
시비	901,180	201,250	233,310	233,310	233,310
구비	967,020	203,550	254,490	254,490	254,490

## □ 사업개요

### ○ 식품제조·판매업소 관리(점검)

- 목 적 : 식품의 안전성을 확보하고 업소의 위생 수준 향상을 도모하여  
구민 건강 증진에 기여
- 대 상 : 총 1,759개소

(2024. 10월말 기준 / 단위 : 개소)

합계	식품제조 (첨가물) 등	즉석판매	식품운반업	식품소분 판매업	건강기능식품 일반·유통	기타(수산물 판매업소 등)
1,759	107	350	15	327	896	64

- 내 용
  - 식품제조 및 판매업소 위생 수준 향상을 위한 지도점검 및 수거검사 실시
  - 부정불량식품 신고센터 운영 및 부정불량식품 사전 유통 차단
  - 식품 허위·과대광고 근절을 위한 모니터링 및 지도단속
  - 무인·외국식품 판매업소 관리 강화를 위한 모니터링 지속

### ○ 수산물 취급 판매업소 대상 방사능 수거검사

- 목 적 : 일본 방사능 오염수 방류로 수산물 안전에 대한 구민의 불안감  
해소 및 안전성 확보
- 대 상 : 수산물 취급 판매업소 64개소
- 내 용 : 식품방사능 안전관리 전담반 운영, 방사능 측정기 설치 등을  
통해 유통 수산물에 대한 방사능 수거검사 실시

## ☐ 추진실적

### ☐ 식품제조·판매업소 지도점검 실적

(2024. 10월말 기준 / 단위 : 개소)

구 분	총계	식품제조	즉석판매	식품소분·판매업	건강기능
지도점검	1,005	15	66	11	913

### ☐ 행정처분 등 조치 실적

(2024. 10월말 기준 / 단위 : 개소)

구 분	총계	행정처분						고발
		소계	영업소폐쇄	영업(품목)정지	과징금	시정명령	과태료	
처분업소	37	31	13	0	1	1	16	6

### ☐ 위해식품 유통차단을 위한 식품 수거검사 실적

(2024. 10월말 기준)

구 분	검사건수	부적합건수	부적합률
수거 건수	235	-	0%

### ☐ 수입 및 무인 식품판매업소 지도점검 실적

(2024. 10월말 기준)

구 분	점검대상		점검실적		위반업소 현황	
	수입 식품	무인 식품	수입 식품	무인 식품	무표시 식품	소비기한 경과 제품
점검 건수	30	48	185	199	1	4

## □ 추진계획

- 사회적 이슈, 소비 변화에 따른 식품제조·판매업소 점검 실시 : 연중
  - 신학기, 명절, 하절기, 김장철, 크리스마스 등 특정 시기 사전 안전관리
  - 가정간편식(도시락), 프랜차이즈, 어린이기호식품 등 소비 변화에 따른 기획점검
  - 유전자 변형식품(GMO) 표시대상 제조·판매업소 지도점검
- 허위·과대광고 모니터링, 기획단속 및 홍보 활동 : 연중
  - 건강기능식품 허위·과대광고 모니터링
  - 시니어감시원을 활용하여 경로당 순회 홍보활동 강화
- 유통중인 식품(수산물 포함) 안정성을 위한 수거검사 실시 : 615건
  - 다소비 유통식품 및 건강기능식품, 방사능, 유전자변형식품 등 수거검사 집중 실시
- 1399 부정불량식품 신고센터 운영 : 연중
  - 식약처 식품행정통합망 접수민원 처리 : 이물혼입, 변질, 위생관리 등
  - 허위·과대광고 식약처 모니터링 위반업소 조사 처리
- 외국식품 판매업소 점검 : 연 6회
  - 외국식품판매업소 전담관리원 편성 운영
  - 유관기관(식약처, 검역본부, 경찰서) 합동점검 실시
  - 무신고(무표시) 수입제품 및 유통기한 경과제품 진열 판매 여부 점검
- 불법 수입식품 판매근절 예방 홍보 강화
  - 불법 수입식품 판매근절 시민 행동요령 홍보
  - 외국식품 판매업소 밀집지역 판매업소 영업자 준수사항 안내문 배부

## □ 2025년 소요예산 : 53,266천원

(단위 : 천원)

재원별	합계	연차별 소요재원			
		2024년	2025년	2026년	2027년
계	235,764	75,966	53,266	53,266	53,266
시비	57,150	22,800	11,450	11,450	11,450
구비	79,414	28,366	17,016	17,016	17,016
기금	99,200	24,800	24,800	24,800	24,800

## □ 사업개요

- 추진기간 : 2025. 1. ~ 12.
- 관리대상 : 4,419개소(음식점 4,309개소, 농수산물판매업소 110개소)  
(2024. 10월말 기준 / 단위 : 개소)

합 계	음식점				농수산물 판매업소
	소계	일반음식점	휴게음식점	집단급식소	계
4,419	4,309	3,141	999	169	110

- 표시품목 : 29종(축산물 6, 농산물 3, 수산물 20)
- 관리내용 : 음식점 및 농수산물판매업소 원산지 표시 지도점검,  
찾아가는 원산지 지도서비스, 원산지 표시 홍보·교육 등

## □ 추진실적

(2024. 10월말 기준 / 단위 : 개소)

원산지 표시 관리				행정지도	행정처분
계	지도점검	지도서비스	한우 유전자검사		과태료
3,469	2,582	850	37	75	2

## □ 추진계획

- 음식점 및 농수산물판매업소 원산지 표시 지도점검
  - 동별·업소별 원산지 표시 상시 지도점검
  - 사회적 이슈에 따른 테마별·계절별 기획점검(명절, 김장철 등)
  - 자치구간 민·관 합동 교차점검 실시
- 원산지 표시 취약 업소 집중관리
  - 대 상 : 신규(지위승계) 업소
  - 추진방법 : 대상업소 안내문 발송, 영업장 방문시 원산지 교육 실시



○ **찾아가는 원산지 지도서비스**

- 대 상 : 소규모 음식점(영업장 면적 100㎡ 미만)
- 지도요원 : 소비자식품위생감시원
- 지도내용 : 원산지 표시 품목 및 표시 방법, 위반 시 처벌기준 등 안내

○ **집단급식소 원산지 표시 자율점검 실시**

- 대 상 : 관내 집단급식소
- 추진방법 : 인터넷 자율점검
- 점검내용 : 원산지 표시 품목 및 표시 방법 적정 여부 등

○ **쇠고기(한우) 유전자 수거검사**

- 추진내용 : 음식점에서 한우 유상 수거 후 유전자 검사 의뢰
- 검사기관 : 서울특별시 보건환경연구원

○ **원산지 표시 홍보 및 교육**

- 원산지 표시 홍보물 제작 및 배부
- 찾아가는 현장 중심의 홍보 및 교육
- 음식점 영업자 원산지 표시 교육 실시(위생교육과 연계 추진)

☐ **2025년 소요예산 : 4,800천원**

(단위 : 천원)

재 원 별	합 계	연차별 소요재원			
		2024년	2025년	2026년	2027년
계	19,200	4,800	4,800	4,800	4,800
구 비	19,200	4,800	4,800	4,800	4,800

## ☐ 사업개요

- 사업대상 : 공중위생업소 전체(6개 업종)

(2024. 10월말 기준 / 단위 : 개소)

계	숙박업	목욕장업	이용업	미용업	세탁업	건물위생관리업
1,140	69	19	76	731	111	134

- 사업내용

- 공중위생 서비스 평가
- 공중위생업소 지도 · 점검
- 명예공중위생감시원 운영 등

## ☐ 추진실적

- 공중위생업 지도 · 점검 실적

(2024. 10월말 기준 / 단위 : 개소)

계	숙박업	목욕업	이용업	미용업	세탁업	건물위생관리업
1,294	130	51	82	696	230	105

- 행정처분 실적

(2024. 10월말 기준 / 단위 : 개소)

계	행정처분					기타
	영업소폐쇄	영업정지	과징금	과태료	개선명령	
9	-	-	1	8	-	-

※ 2024년 과태료 처분내역 : 2023년 위생교육 미이수 7건, 재난배상책임보험 미가입 1건

※ 과징금(영업정지 같음) 처분 내역 : 청소년보호법 위반

## □ 추진계획

### ○ 공중위생 서비스 평가

- 평가대상 : 807개소(이용업 76 / 미이용업 731)  
※ 숙박·목욕·세탁업(짜수년도) / 이용·미이용업(홀수년도)
- 평가방법 : 업종별 항목표에 따라 현장 방문 조사
- 등급결정 : 평가 점수에 따라 결정

구분	등급	점수 기준(100점 만점)
최우수 업소	녹색	90점 이상
우수 업소	황색	80점 이상 ~ 90점 미만
일반관리대상 업소	백색	80점 미만

### ○ 서울시 민·관 합동 지도점검

- 점검방법 : 서울시 계획에 따라 자치구 간 교차 점검(연 4회)
- 점검인원 : 1개반 3명(공무원 1명, 명예공중위생감시원 2명)
- 점검내용 : 시설 및 설비기준, 위생관리기준 준수여부 등

### ○ 공중위생업소 자율점검

- 점검주기 : 연 2회(반기별 1회)
- 점검방법 : 영업주가 인터넷을 통한 자율점검 실시 후 시스템에 입력

### ○ 명예공중위생감시원 운영

- 인 원 : 10명[임기 2년(2023. 7. 1. ~ 2025. 6. 30.)]
- 업무범위 : 검사 대상물의 수거 지원, 위반행위에 대한 신고 및 자료 제공, 공중위생에 관한 홍보·계몽 등

## □ 2025년 소요예산 : 14,640천원

(단위 : 천원)

재원별	합계	연차별 소요자원			
		2024년	2025년	2026년	2027년
계	58,560	14,640	14,640	14,640	14,640
구비	58,560	14,640	14,640	14,640	14,640

