

2016 주요업무 추진실적 및  
2017 주요업무계획

2016. 11.



보 건 소

- 보건의료과
- 건강증진과
- 위 생 과

# 보 고 순 서

---

|                  |    |
|------------------|----|
| ① 일반현황 .....     | 1  |
| 1. 기 구 .....     | 1  |
| 2. 소관업무 .....    | 2  |
| 3. 예산현황 .....    | 3  |
| ② 부서별 업무계획 ..... | 4  |
| 1. 보건의료과 .....   | 4  |
| 2. 건강증진과 .....   | 46 |
| 3. 위 생 과 .....   | 80 |

# 1 일반현황

1 기 구 : 3과 13팀 1분소(정원 94명/현원 89명)

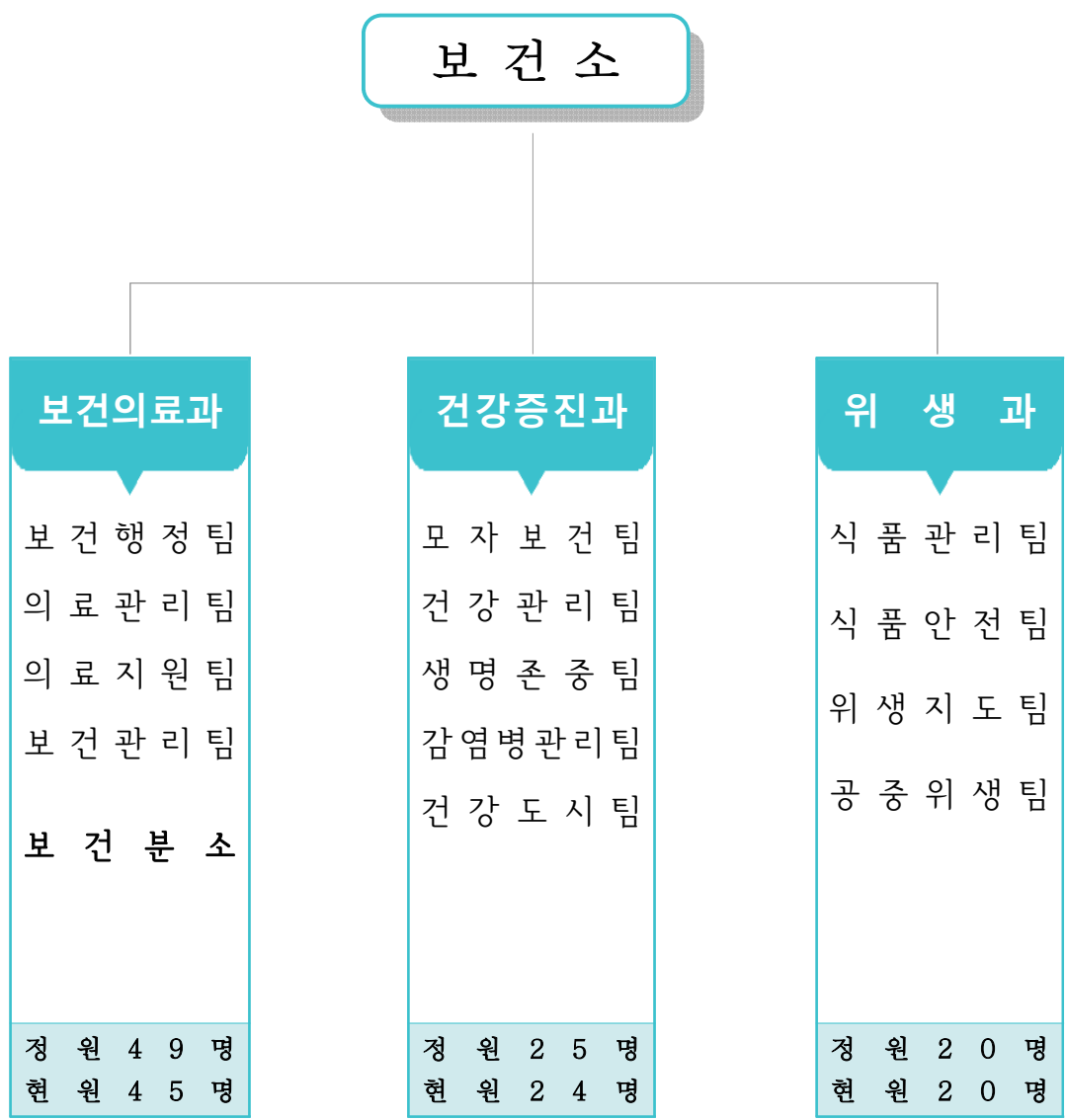

## | 보건 의료 과 |

- 보건소 인사·복무관리, 보건소 민원실 운영 등
- 통합건강증진사업 및 지역보건의료계획 수립
- 1차진료 및 방사선, 임상병리 검사, 물리치료실 운영
- 의·약업소 및 구강보건 관리, 약물 오·남용 예방 및 홍보
- 결핵관리사업, 찾아가는 동마을 건강증진사업
- 희귀난치성 질환자 및 암환자 의료비 지원
- 소생활권 건강생태계사업, 지역사회건강조사 등

## | 건강 증진 과 |

- 임신부·영유아 건강증진 및 출산장려지원
- 영유아 및 성인 국가필수예방접종 실시
- 주민체력증진 통합지원체계 운영
- 운동·영양·비만 건강생활실천 및 대사증후군 관리
- 생명존중 확산 및 정신보건, 치매관리사업
- 감염병 대응체계 구축 및 방역활동, 에이즈 예방·관리
- 걷기실천 향상을 위한 건강걷기대회 및 금연사업

## | 위 생 과 |

- 식품접객업소 관리
- 식품제조 및 판매업소 관리
- 어린이급식센터 운영 지원
- 공중위생업소 관리
- 원산지표시제 관리 및 가축방역

## 3

## 예산현황

(단위: 천원)

| 구 분       |        | 2017년(안)  | 2016년     | 증 감     | 증감률(%) |
|-----------|--------|-----------|-----------|---------|--------|
| 합 계       |        | 9,741,452 | 8,822,130 | 919,322 | 10.4%  |
| 보 건 의 료 과 | 계      | 2,827,603 | 2,470,775 | 356,828 | 14.4%  |
|           | 정책사업비  | 1,878,417 | 1,660,391 | 218,026 | 13.1%  |
|           | 행정운영경비 | 949,186   | 810,384   | 138,802 | 17.1%  |
|           | 재무활동비  |           |           |         |        |
| 건 강 증 진 과 | 계      | 6,471,654 | 5,920,478 | 551,176 | 9.3%   |
|           | 정책사업비  | 6,304,474 | 5,761,064 | 543,410 | 9.4%   |
|           | 행정운영경비 | 167,180   | 159,414   | 7,766   | 4.9%   |
|           | 재무활동비  | 0         | 0         | 0       | -      |
| 위 생 과     | 계      | 442,195   | 430,877   | 11,318  | 2.6%   |
|           | 정책사업비  | 334,415   | 335,151   | -736    | -0.2%  |
|           | 행정운영경비 | 107,780   | 95,726    | 12,054  | 12.5%  |
|           | 재무활동비  | 0         | 0         | 0       | 0      |

## 보건의료과

---

- 보건행정팀
- 의료관리팀
- 의료지원팀
- 보건관리팀
- 독산보건분소

# 보건의료과 사업목록

| 연번 | 세 부 사 업 명           | 구 분 | 쪽  |
|----|---------------------|-----|----|
| 1  | 소생활권 건강생태계사업        | 계속  | 6  |
| 2  | 시민건강관리센터 운영         | 신규  | 9  |
| 3  | 지역사회건강조사            | 계속  | 12 |
| 4  | 열린 보건소 운영           | 계속  | 14 |
| 5  | 감염병관리실 환경개선 사업      | 신규  | 16 |
| 6  | 헌혈·장기 등 기증 등록사업     | 신규  | 18 |
| 7  | 국가결핵관리사업            | 계속  | 20 |
| 8  | 의약업소 지도관리           | 계속  | 22 |
| 9  | 응급처치교육 및 자동심장충격기 관리 | 계속  | 24 |
| 10 | 구강보건사업              | 계속  | 26 |
| 11 | 다양한 검사 및 검진 사업      | 계속  | 28 |
| 12 | 희귀난치성질환자 의료비지원 사업   | 계속  | 30 |
| 13 | 암환자 의료비지원 사업        | 계속  | 32 |
| 14 | 척추측만증 검진사업          | 신규  | 34 |
| 15 | 찾아가는 동마을 건강증진사업     | 계속  | 36 |
| 16 | 재가암환자관리사업           | 계속  | 38 |
| 17 | 약물 오·남용 예방          | 계속  | 40 |
| 18 | 국가암검진사업             | 계속  | 42 |
| 19 | 보건분소 운영             | 계속  | 44 |

# 1

## 소생활권 건강생태계사업(계속)

### □ 현황 및 실태

- 독산소생활권(가산동, 독산1~4동), 시흥소생활권(시흥1~5동) 건강생태계 기반조성사업
- 금천한우물아이쿱생협과의 위탁단체 협약('16.4.18)을 통해 사업 추진
- 추진실적등

| 구분   |          | 2015년   | 2016년(10월 말 현재)  |                                  |
|------|----------|---|--|----------------------------------|
| 운영단체 |          | 사)환경과사람들  | 금천한우물아이쿱생협   |                                  |
| 추진기간 |          | 2015. 8월 ~ 12월  | 2016. 4월 중순 ~  |                                  |
| 생활권  |          | 독산소생활권  | 독산소생활권   | 시흥소생활권                           |
| 운영단  |          | 상근2명  | 상근1명, 비상근1명  | 상근1명, 비상근2명                      |
| 근무처  |          | 독산보건분소 지하1층   | 독산보건분소 지하1층  | 보건소 3층 소회의실                      |
| 추진내역 | 주민의견수렴   | - 열린토론회 개최 : 2회<br>- 지역요구조사 : 2회  | '15년 의제로 사업추진  | 열린토론회 동별 개최 :3회                  |
|      | 선정의제     | 「함께 운동하는 금천구 만들기」 → 건강소모임 구성 및 활동, 자원연계   | 쓰레기, 놀이터 문제  | 비만, 먹거리식습관                       |
|      | 건강리더양성   | - 양성교육 : 4회<br>- 아카데미 : 6회<br>- 건강리더 위촉 : 26명   | 놀이건강리더 양성교육(8회차)   | 식생활교육건강리더 양성교육(8회차)              |
|      | 소모임구성    | 「금하마을걷기동아리」<br>- 활동 : 주1회 운동 실시<br>- 연계<br>· 보건소 : 강사 및 체력증진센터 연계<br>· 장소 : 철쭉경로당에서 운동토록 연계 | - 「금하마을걷기동아리」 : 계속추진<br>- 「환경GPS」(쓰레기문제)<br>· 활동 : 캠페인(가리 UCC), 분리수거활동 등<br>- 「영남마음밥놀이터」<br>· 놀이를 통한 운동 자원을과의 관계형성 등 | - 「올곧은먹거리원정대」<br>· 올바른 식습관을 교육 등 |
|      | 사업홍보     | 마을 박람회 등 총 13회  | 통장협의회 참석 등 주민홍보 40회 이상   |                                  |
|      | 건강네트워크구성 | -   | - 참여민간단체 : 민들레워커 등 12개 단체<br>- 발족식 개최(6월 23일)<br>- 1차 회의(8월 31일)/2차 회의(10월 27일)                                      |                                  |



## □ 사업개요

- 목적 : 주민 스스로 건강의제 발굴 및 해결방안을 찾아 지역의 건강문제 해결
- 기간 : 2017년 2월 ~ 2017년 12월
- 대상 : 전체 주민(독산 및 시흥 소생활권)
- 방법 : 민간위탁 사업 추진
- 내용
  - 소생활권별 사업 운영, 민간 자원 발굴 및 민·관 협력, 건강네트워크 운영
  - 주민 및 건강리더 역량 강화 교육, 주민주도형 건강문제 발굴 및 해결 방안 수립과 활동 등

## □ 2016년 추진실적

- 소생활권 확대 운영 추진
  - 1개 소생활권('15년 독산소생활권) ⇒ 2개 소생활권('16년 독산 및 시흥 소생활권)으로 확대 운영 추진
- 주민들의 의견 수렴을 통한 건강의제 발굴
  - 건강의제 발굴 : 독산소생활권(운동, 쓰레기 등)/시흥소생활권(비만, 먹거리식습관)
  - 발굴 방법 : 열린토론회 및 주민 설문조사 【독산('15년)/시흥('16년)】
- 건강의제 해결 활동
  - 건강소모임 구성
    - 금하마을걷기동아리 : 주1회/15여명/함께운동/'15년부터 계속
    - 환경GPS : 월1회/25여명/쓰레기 줄이기 활동⇒분리수거활동, 거리캠페인, UCC제작 등
    - 영남마음밥놀이터 : 월1회/20여명/놀이를 통한 운동 및 자녀들과 친해지기
    - 올곧은먹거리원정대 : 1회 실시/건강리더양성교육 받은 리더 중 교육 신청자를 대상으로 올바른 식생활 교육 및 놀이를 통한 운동 교육 실시

○ 건강리더 양성교육 실시

- 독산소생활권 : 놀이건강리더 양성 ⇒ 8회차 교육 / 23명 수료
- 시흥소생활권 : 식생활교육 건강리더 양성 ⇒ 8회차 교육 / 27명 수료

○ 건강네트워크 구성 : 지역민간단체들과의 건강네트워크 구성('16년 6월)

- 민들레워커 등 12개단체

□ 문제점 및 대책

○ 주민주도형 사업에 대한 인식 부족

- 주민 만나기, 건강리더 활동, 주민 모임 활성화 등 가치 확산을 위한 적극적이고 체계적인 사업 추진 필요

○ 주민의제 해결 시 관련부서와의 협업 등으로 문제 해결

□ 추진계획

○ 사업 성장을 위한 사업 추진

- 건강네트워크 참여 민간단체 및 주민들의 의견으로 통한 사업 계획 수립
- 건강네트워크 강화
- 주민역량강화 : 주민 주도 건강의제 해결을 위한 주민 역량교육 확대 실시
- 건강리더 활동 및 주민모임 활성화 등

□ 2017년 소요예산 : 95,000천원

(단위 : 천원)

| 재원별 | 2017년 예산 | 2016년 예산 | 비교증감 | 비고 |
|-----|----------|----------|------|----|
| 계   | 95,000   | 95,000   | 0    |    |
| 시비  | 95,000   | 95,000   | 0    |    |

## □ 사업목적 및 현황

- 보건의료 서비스의 프로세스 중복, 단절로 서비스간의 유기적 연계 미흡
- 공급자의 시각에 맞춰진 의료 서비스의 내용 및 공간 구조로 이용자 불편 초래
  - 시민건강관리센터 조성 및 운영으로 예방중심적 의료서비스 제공, 통합적이고 유기적 시스템 구축, 시민 친화적 환경 조성으로 고품질 보건의료서비스 제공 및 업무 효율성을 향상하고자 함.
- 시민건강관리센터 조성 및 공간 재배치 : 2016. 8월 ~ 2017. 4월
- 시민건강관리센터 개소 : 2017. 4월 중(예정)

## □ 사업개요

- 추진기간 : 2017년 1월 ~ 12월
- 시민건강관리센터 공간 : 보건소 2층
- 통합운영사업 : 진료실, 대사증후군관리, 금연클리닉, 건강검진 등
- 운영방법
  - 기존 단순한 진료 기능에서 벗어나 개인의 생활습관과 건강 상태 확인 등 의사에 의한 1:1 맞춤형 건강관리계획 수립·제공 및 상담
  - 주민의 평소 건강상태 데이터화로 중간점검 및 평가 등 보건소에서 주민의 꾸준한 건강관리 지원

## □ 추진계획

- 시민건강관리센터 조성
  - 실시설계 : '16. 9월 ~ 11월 초
  - 공사업체 선정 : '16. 11월 중순 ~ 12월
  - 임시진료소 운영 및 공사 : '17. 2월 중순 ~ 4월
  - 시민건강관리센터 개소식 : '17. 4월 말

- 시민건강관리센터 운영 및 사업 정착화 : '17. 4월 말 ~
- ※ 동절기 공사 시 주민불편 등 여러 애로사항이 예상되어 '17년 상반기 공사 실시 예정

**기대효과**

- 대상자 중심의 원스톱 통합서비스 제공으로 국민의 편의성 및 만족도 제고
- 보건소의 역할과 기능을 예방, 관리 등 건강관리전문기관으로 인식 확산
- 효율적인 공간 및 인력 재배치를 통한 주민 만족도 향상

**2017년 소요예산 : 5,450천원(구비)**

- 명시이월 예정액 : 363,105천원(시비 313,105 구비 50,000)
  - 시민건강관리센터(보건소 2층) 및 시민건강관리센터 외(보건소 3,4층) 공간 조성
    - 시설비 및 부대비 : 321,605천원(시 283,105 구 38,500)
    - 자산취득비 : 35,000천원(시 30,000 구 5,000)
    - 일반운영비 : 사무관리비 3,500천원(구비) / 행사운영비 3,000천원(구비)

※ 붙임 : 금천구 시민건강관리센터 배치도 및 3D랜더링

# ※ 시민건강관리센터 배치도

금천구 보건소 평면도 (2층)

SCALE: 1/100(mm)

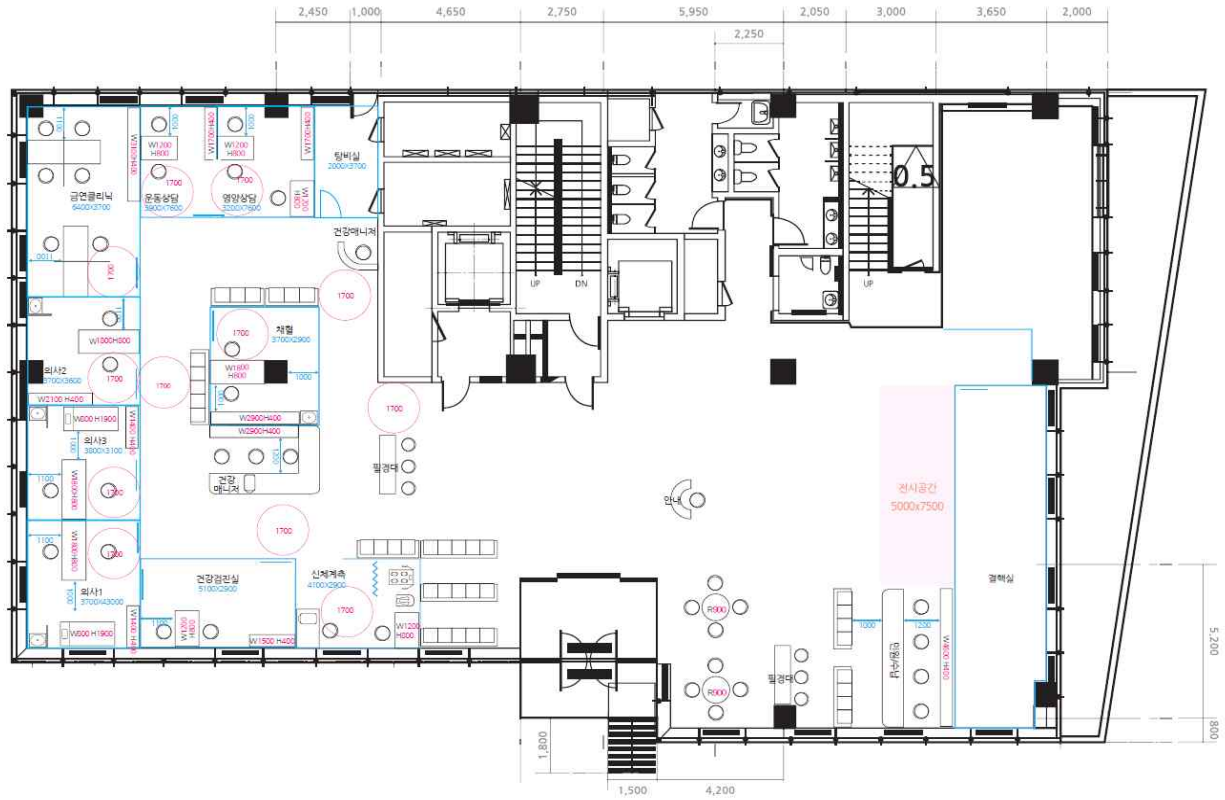

# ※ 시민건강관리센터 3D 렌더링



### 3

## 지역사회건강조사(계속)

#### 현황 및 실태

- 지역보건법에 의거 지방자치단체의 보건사업계획 수립이 의무화 되었으나, 이를 뒷받침할 지역 건강통계 부재
- 만 19세 이상 성인대상 건강행태, 만성질환 유병 및 관리수준 삶의 질 등 조사지역단위의 표준화된 건강통계 산출
  - ※ 지역 간 비교 가능하도록 조사지표와 수행체계 표준화 필요
- 2013년 ~ 2015년 조사 완료자 목표 수 900명으로 100% 완료

#### 사업개요

- 사업근거 : 지역보건법 제4조(지역사회 건강실태조사) 및 지역보건법 시행령 제2조(지역사회 건강실태 조사방법 및 내용)
  - ※ 통계청 승인 일반통계 : 승인번호 제11775호(2008. 9. 12.)
- 조사대상 : 조사시점 표본가구에 거주하는 만 19세 이상 가구원
- 조사시기 : 2017년 8월 16일 ~ 10월 31일(2.5개월)
- 조사방법 : 조사원이 표본가구를 방문하여 조사대상자와 1:1 면접조사
- 조사내용 : 건강행태, 이환, 의료이용 등 설문

#### 2016년 추진실적

- 조사원 5명이 만 19세 이상 성인 919명 조사완료

#### 문제점 및 대책

- 조사원과 조사자의 1:1대면으로 20~40분 조사가 진행되어 조사자의 적극적인 협조가 필요함
  - 8월 중순 조사가 시작되는 시점에 홍보 및 동 주민센터의 협조요청

## □ 추진계획

### ○ 추진 일정

- 2017. 3월 : '17년 지역사회건강조사 책임대학교-보건소 계약체결
- 2017. 6월~7월 : 조사원 모집 및 선발, 조사원 교육실시
- 2017. 7월 : 추출된 표본지점 조사가구 적합여부 확인 및 지역사회 홍보
- 2017. 8월~10월 : 지역사회 건강조사 본 조사 실시
- 2017. 11월 : 자료분석 및 자료검증
- 2018. 3월 : '17년 지역사회 건강조사 통계집 발간 예정

## □ 2017년 소요예산 : 47,266천원

(단위 : 천원)

| 재원별 | 2017년 예산 | 2016년 예산 | 비교증감 | 비고 |
|-----|----------|----------|------|----|
| 계   | 47,266   | 47,266   | 0    |    |
| 국비  | 23,633   | 23,633   | 0    |    |
| 시비  | 11,817   | 11,817   | 0    |    |
| 구비  | 11,816   | 11,816   | 0    |    |

## 4

## 열린 보건소 운영(계속)

### □ 현황 및 실태

- 건강교실위주로 운영했던 2014년에 비해 2015년~2016년에는 건강교실과 해피워킹 건강걷기대회 등 주민에게 직접 다가가는 사업 추진
- 토요일대사클리닉 등 12개 사업 운영

| 구 분       | 2014년 | 2015년 | 2016년 |
|-----------|-------|-------|-------|
| 운영프로그램(개) | 12    | 10    | 12    |

### □ 사업개요

- 목 표 : 건강관련 프로그램 연 300회 이상 운영
- 대 상 : 프로그램별 해당 구민
- 운영기간 : 건강관련 프로그램 매월 2·4째 토요일 오전
- 운영장소 : 보건소 및 행사장

### □ 2016년 추진실적(1~3분기 실적)

| 프로그램명                 | 운영횟수(회) | 운영인원(명) |
|-----------------------|---------|---------|
| 대사증후군 관리센터운영          | 15      | 706     |
| 주말만성질환 프로그램운영         | 6       | 300     |
| 부부가 함께하는 출산준비 토요일강좌   | 8       | 217     |
| 직장여성을 위한 토요일진료        | 17      | 312     |
| 토요일금연클리닉              | 13      | 84      |
| 해피워킹 걷기대회             | 6       | 5358    |
| ‘행복더하기’ 치매가족모임        | 30      | 711     |
| ‘낭만헤어싸롱’ 치매가족모임       | 8       | 64      |
| ‘희망다이어리’ 치매가족모임       | 46      | 413     |
| 자살고위험군 ‘힐링텃밭’ 상담실 운영  | 12      | 83      |
| 응급처치교육                | 7       | 5050    |
| 금천은 운동중! 직장인 체력증진프로그램 | 122     | 1828    |
| 합계                    | 290     | 15,126  |



**문제점 및 대책**

- 매월 2·4째 토요일 오전 진행되는 사업으로 주말 근무 인력확보 필요
  - 주말 행사 진행 시 자원봉사자 및 지역자원 연계추진

**추진계획**

- 주민이용도가 높고 실용적인 프로그램 함축 운영
- 주민참여 방안
  - 직장인이나 젊은 층에서 참여 가능한 건강증진프로그램 확대 운영으로 보건소를 잘 이용하지 않는 주민들도 참여하도록 유도
- 만성질환 관리를 위한 공공의료체계 개선 지속 추진
  - 건강증진사업 프로그램 수준 향상, 대사증후군 통합관리시스템 운영

**2017년 소요예산 : 50,000천원**

(단위 : 천원)

| 재원별 | 2017년 예산 | 2016년 예산 | 비교증감 | 비고 |
|-----|----------|----------|------|----|
| 계   | 50,000   | 50,000   | 0    |    |
| 시비  | 50,000   | 50,000   | 0    |    |

## 5

# 감염병관리실 환경개선 사업(신규)

### □ 사업목적 및 현황

- 메르스 등 위기상황 대응과정에서 노출된 일부 미비점 보완을 통해 감염병 예방 및 관리 최일선 기관으로서의 보건소 역할 수행에 차질이 없도록 감염 관리 시설 및 장비 등 인프라 구축

#### ○ 메르스 확진환자 관리현황

(15. 10. 30.기준/단위:명)

| 확진 | 입원 중 | 사망 | 퇴원 | 격리해제 · 이관 |
|----|------|----|----|-----------|
| 1  | 0    | 0  | 1  | 160       |

⇒ 관리대상 0명, 격리해제 141명(가택격리 53명, 능동감시 88명), 이관 19명

(※ 자료출처 : 금천구)

#### ○ 결핵신고 신환자율(거주지 기준)

(단위:명)

| 연도 및 구분 |                             | 2013년 | 2014년 | 2015년 |
|---------|-----------------------------|-------|-------|-------|
| 서울      | 신고환자수                       | 7,389 | 6,831 | 6,011 |
|         | 신고 신환자율 (/10 <sup>5</sup> ) | 73.8  | 68.5  | 60.7  |
| 금천구     | 신고환자수                       | 240   | 173   | 214   |
|         | 신고 신환자율 (/10 <sup>5</sup> ) | 99.6  | 72.5  | 91.7  |

(※ 자료출처 : 질병관리본부 결핵환자 신고현황연보)

- 보건소 의료장비 등 개선(감염진료실 환경개선 등) 사업비 시비 100%로 24개 자치구 보건소(종로구 제외)교부

### □ 사업개요

- 추진기간 : 2017년 1월 ~ 12월
- 감염병 관리실 공간 : 보건소 2층 (현 보건소 4층 ⇒ 2층 이전)
- 운영방법
  - 환경개선공사로 채담실, 진료실, 상병 검진실, 상담실 구획 구분 및 음압시설 설치로 감염·의심환자와 상시 접촉하는 의료인력과 방문 민원인의 감염 위험성을 줄임.
  - 메르스 등 위기상황 발생 시 보건소의 감염병 발견 및 감염관리 역할수행

## □ 추진계획

### ○ 감염병관리실 환경개선

- 실시설계 (건축과, 정보통신팀과 협력) : '16. 9월 초 ~ 10월 말
- 공사업체 선정 : '16. 11월 초 ~ 12월 말
- 임시진료소 운영 및 공사 : '17. 3월 ~ 5월
- 감염병관리실(음압시설) 개소식 : '17. 5월 중순

### ○ 감염병관리실 기능보강

- 감염병관리실의 채담실, 진료실, 성병검진실, 상담실을 음압설비 구역과 클린룸으로 기능보강

※ 주민 불편을 최소화하기 위해 시민건강관리센터 공사와 동시 실시

## □ 기대효과

- 보건소의 감염병 관리 인프라 확충으로 지역사회 감염병 예방·관리 최일선 기관으로서의 역할 강화

## □ 2017년 소요예산 : 80,000천원(시비, 사고이월)

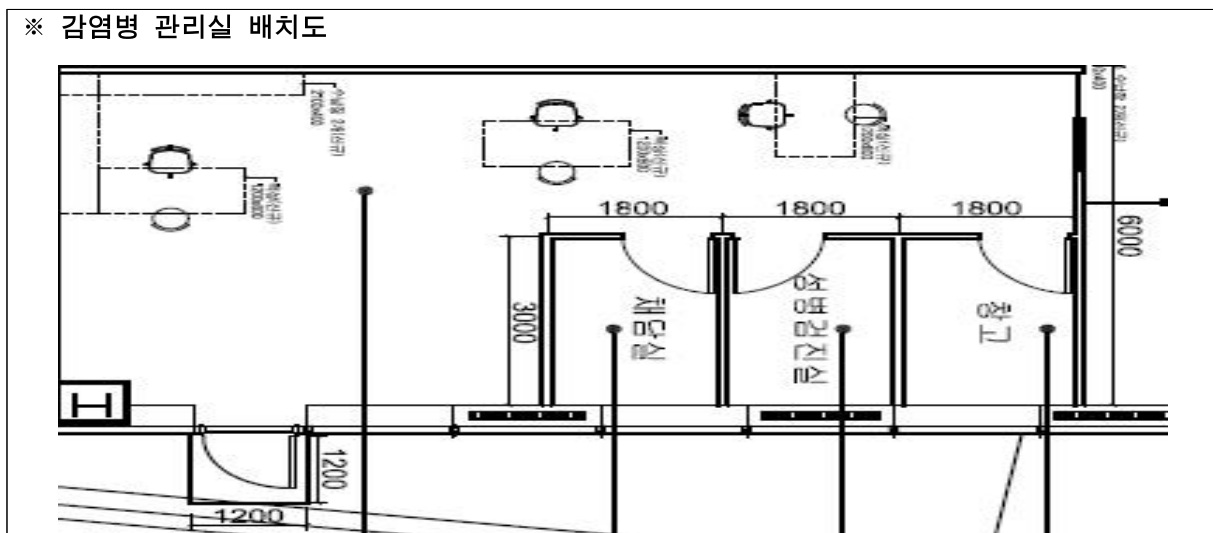

## 6

# 헌혈·장기 등 기증 등록사업(신규)

### □ 사업목적 및 현황

- 장기 등 기증희망등록 활성화 및 헌혈의 적극적 참여를 장려하여 지역사회에 장기기증에 대한 긍정적인 인식변화를 유도하고, 구민이 생명나눔 실천에 동참하여 더불어 살아가는 금천구 실현
- 연도별 장기기증 희망등록 현황

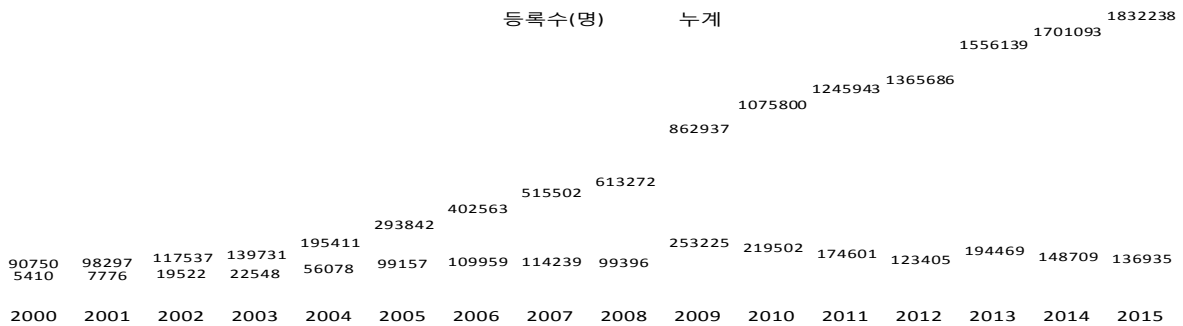

(2015년 12월 질병관리본부 장기이식관리센터)

### ○ 금천구 장기기증 희망자 현황

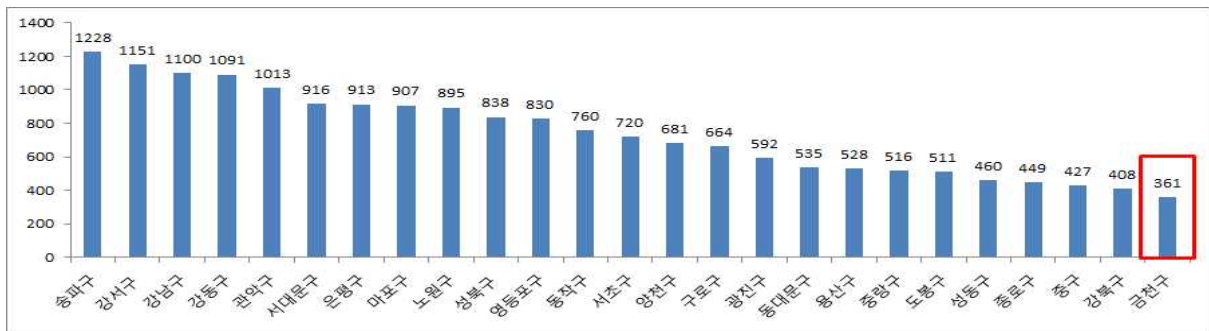

(질병관리본부 장기이식관리센터/2015년 기준)

### □ 사업개요

#### ○ 사업근거

- 장기등 이식에 관한 법률 제6조(국가및지방자치단체의 의무)
  - 장기등의 기증 및 이식에 대한 각종 홍보 및 홍보사업에 대한 지원
- 장기등 이식에 관한 법률 제13조(장기이식등록기관)
  - 장기등기증자, 장기등기증희망자 또는 장기등이식대가지의 등록을 위한 홍보 및 상담
- 혈액관리법 시행령에 관한 법률 제2조(헌혈의 권장)
  - 국가 및 지방자치단체의 기관은 헌혈권장에 적극 협조

- 대 상 : 금천구민
- 사업내용
  - 장기기증 등록기관(국립장기이식관리센터) 등록
  - 헌혈 및 장기 등 기증등록 장려에 관한 조례 제정
  - 장기기증 홍보활동 등

**추진계획**

- 장기기증 등록기관 등록
  - 국립장기이식관리센터(질병관리본부)
- 헌혈·장기기증 홍보활동 등
  - 소식지 및 홈페이지 홍보 : 헌혈 및 장기기증 등에 대한 정확한 정보 제공 및 긍정적 인식 확산으로 사회적 공감대 형성
  - 응급의료 교육 연계 홍보 : 응급의료 교육 시 안내문 배포를 통해 생명나눔에 대한 관심도 제고
- 접수 및 등록
  - 접수창구 : 보건소 민원실, 민원여권과, 동주민센터
  - 등록창구 : 보건소 보건의료과
- 헌혈 및 장기 등 기증등록 장려에 관한 조례 제정 예정(2017년)

**기대효과**

- 헌혈·장기기증에 대한 정확한 정보 제공 및 다양한 홍보를 통해 사회적 공감대를 형성하고 관심자의 신청 접근도를 높여 헌혈·장기 등 기증희망 등록율을 높임

**2017년 소요예산 : 비예산**

# 7

## 국가결핵관리사업(계속)

### □ 현황 및 실태

○ 결핵신고 신환자율(거주지 기준) (단위:명)

| 연도 및 구분 |                             | 2013년 | 2014년 | 2015년 |
|---------|-----------------------------|-------|-------|-------|
| 서울      | 신고환자수                       | 7,389 | 6,831 | 6,011 |
|         | 신고 신환자율 (/10 <sup>5</sup> ) | 73.8  | 68.5  | 60.7  |
| 금천구     | 신고환자수                       | 240   | 173   | 214   |
|         | 신고 신환자율 (/10 <sup>5</sup> ) | 99.6  | 72.5  | 91.7  |

※ 자료출처 : 질병관리본부 결핵환자 신고현황연보

### □ 사업개요

- 목적 : 결핵 조기 발견과 철저한 환자 관리를 통하여 결핵 퇴치 및 확산을 사전 예방하여 지역주민의 삶의 질 향상에 기여 하고자 함
- 대상 : 관내 구민 및 사회경제적 취약계층, 노인 및 결핵발병 고위험군
- 사업내용
  - 결핵 조기발견 : 보건소 내소자 검진 및 이동검진, 접촉자 조사
  - 환자관리 및 지원 : 결핵환자 치료 및 잠복결핵감염자 관리, 비용 지원
  - 결핵관리기반 강화 : 결핵예방 홍보 및 교육 등

### □ 2016년 추진실적

| 결핵 조기발견                 | 환자관리 및 지원                       | 결핵관리기반 강화                       |
|-------------------------|---------------------------------|---------------------------------|
| - 보건소 내소 결핵검진 : 31,066명 | - 보건소 등록 결핵환자 치료 및 관리 : 25명     | - 결핵예방 홍보 및 캠페인 : 4회            |
| - 학교 이동검진 : 3,564명      | - 병원 등록 (관내 주소지) 결핵환자 관리 : 207명 | - 취약계층 대상 결핵예방교육 : 10개소 585명    |
| - 취약계층 이동검진 : 1,017명    | - 잠복결핵 감염자 치료 및 관리 : 25명        | - 사회복지시설 결핵예방 소책자 배포 : 5개소 930부 |
| - 집단시설 역학조사 : 20개소 420명 |                                 |                                 |

**문제점 및 대책**

- 소규모 병의원 결핵환자의 신고누락이 많고 환자관리 어려움
  - 결핵전문 간호사를 활용하여 의료기관 순회지도와 유선으로 신고 및 관리를 독려하여 신고누락 건수 최소화 및 치료 관리 강화
- 결핵에 대한 인식 결여 및 사회적 편견
  - 다양한 홍보 채널 활용 및 지역행사와 연계한 캠페인 전개로 결핵에 대한 올바른 이해와 사회적 관심 제고

**추진계획**

- 결핵 조기발견
  - 보건소 내소 민원 및 대상별 결핵검진, 취약계층 이동검진
  - 결핵환자의 밀접접촉자 조사 강화(가족 및 집단시설 역학조사)
- 환자관리 및 지원
  - 결핵환자 및 잠복결핵감염자 관리 (결핵약 및 검사 지원, 추구관리)
  - 결핵환자 의료비, 입원·격리치료명령환자, 가족 접촉자 검진 비용 지원
- 결핵관리기반 강화
  - 결핵인식개선과 행동변화를 위한 홍보 및 교육
  - 철저한 환자 관리를 위한 의료기관 협력체계 구축

**2017년 소요예산 : 146,148천원**

(단위 : 천원)

| 재원별 | 2017년 예산 | 2016년 예산 | 비교증감   | 비고                   |
|-----|----------|----------|--------|----------------------|
| 계   | 146,148  | 150,148  | -4,000 | 국비 50% 시비 33% 구비 17% |
| 국비  | 73,074   | 75,074   | -2,000 |                      |
| 시비  | 48,232   | 49,549   | -1,317 |                      |
| 구비  | 24,842   | 25,525   | -683   |                      |

## 8

# 의약업소 지도관리(계속)

### □ 현황 및 실태

#### ○ 금천구 의약업소 현황

- 병원 12개소, 의원 143개소, 치과의원 103개소, 한의원 75개소, 약국 117개소, 의료기기판매업 387개소

#### ○ 현황분석

- 의약업소의 수는 매년 증가하고 있음(가산동 지식산업센터 증가 원인)
- 임신진단시약 등 의료기기 품목 확대로 의료기기 판매업소가 계속 증가

### □ 사업개요

#### ○ 자율점검 : 상반기 전 업소에 대한 자율점검

#### ○ 기획점검 : 연중 수시로 기획점검 실시

- 자율점검 불성실업소, 민원발생업소, 특별점검주제에 대한 기획점검

### □ 2016년 추진실적

#### ○ 상반기 자율점검 실시

(단위 : 업소수)

| 구분        | '14년 |     | '15년 |     | '16년 |      |
|-----------|------|-----|------|-----|------|------|
|           | 회수   | 전체  | 회수   | 전체  | 회수   | 전체   |
| 의료업소      | 366  | 383 | 396  | 400 | 402  | 402  |
| 약업소 및 마약류 | 811  | 879 | 908  | 962 | 989  | 1018 |

#### ○ 기획점검 실시

| 의료업소   | 약업소  | 마약류   |
|--|--|---|
| <ul style="list-style-type: none"> <li>- 병원급 이상 의료기관 5개소 시설안전대점검 실시</li> <li>- 서울시 및 자치구 의료업소 기획합동점검(6월)</li> <li>- 의료업소 현장점검 22건</li> </ul> | <ul style="list-style-type: none"> <li>- 자율점검 불성실 업소 점검 16개소</li> <li>- 약국, 안전상비약판매자, 의약품 도매상 판매규정 준수여부 점검 85개소</li> <li>- 화장품, 의료기기 과대광고 등 점검 16개소</li> </ul> | <ul style="list-style-type: none"> <li>- 프로포폴 및 마약 취급업소 현장점검 105개소</li> </ul> |



**문제점 및 대책**

- 점검인력 부족 및 시설안전점검의 전문성 부족
  - 업소 전반에 대한 점검을 지양하고, 특정 주제에 대한 압축 점검 실시
  - 자율점검 결과 분석으로 도출한 주제에 대하여 점검 반영
  - 시설안전점검 시 관련 기관과의 협력(건축과, 소방서 등)

**추진계획**

- 자율점검의 내실화
  - 자율점검 결과 분석을 통해 불량업소 및 점검주제 추출
- 주요 점검주제별 현장기획점검(민간 협회 협력으로 자율적 개선)
  - 사회적 이슈 또는 빈발민원을 주제로 현장점검 및 의약단체와 협력
- 의료기관 안전점검의 상시화
  - 정기적인 소방, 건축, 시설 등 안전관리 및 유관기관과 협력(소방, 건축, 가스 등)

**2017년 소요예산 : 2,640 천원**

(단위 : 천원)

| 재원별 | 2017년 예산 | 2016년 예산 | 비교증감   | 비고                       |
|-----|----------|----------|--------|--------------------------|
| 계   | 2,640    | 6,221    | -3,581 | 권익위 공익신고보상금 지급 감소로 인한 감액 |
| 구비  | 2,640    | 6,221    | -3,581 |                          |

## 9

# 응급처치교육 및 자동심장충격기 관리(계속)

### □ 현황 및 실태

#### ○ 금천구 응급처치교육 현황

| 연도    | 합계     | 학생     | 교직원  | 직장인    | 구민     | 의무대상자 |
|-------|--------|--------|------|--------|--------|-------|
| 2016년 | 9,565명 | 6,089명 | 414명 | 700명   | 2,224명 | 138명  |
| 2015년 | 8,719명 | 4,958명 | 995명 | 511명   | 2,134명 | 121명  |
| 2014년 | 8,707명 | 4,394명 | 818명 | 1,470명 | 1,898명 | 127명  |

#### ○ 금천구 자동심장충격기 설치 현황

| 연도    | 합계   | 동주민센터 | 공동주택 | 관공서 | 복지시설 | 교육기관 | 기타  |
|-------|------|-------|------|-----|------|------|-----|
| 2016년 | 158대 | 11대   | 55대  | 19대 | 11대  | 33대  | 29대 |
| 2015년 | 158대 | 11대   | 55대  | 19대 | 11대  | 33대  | 29대 |
| 2014년 | 150대 | 11대   | 53대  | 18대 | 6대   | 33대  | 29대 |

### □ 사업개요

○ 목 적 : 응급상황 및 각종 사고 발생 초기에 적절한 대응으로 시민의 생명을 구하고 사회적 의료비용을 최소화 하고자 응급처치와 관련한 교육 및 홍보사업을 추진하여 선진국 수준으로 소생률을 높이고자 함

○ 대 상 : 자동심장충격기 관리자 포함 관내 구민 및 학생, 직장인

#### ○ 사업내용

- 심폐소생술 방법과 자동심장충격기 사용법 교육 실시
- 자동심장충격기 설치 확대 및 기 설치된 자동심장충격기의 관리

**2016년 추진실적**

○ 구조 및 응급처치교육 실적

| 연도    | 기본교육   | 일반교육   | 서포터즈등록 |
|-------|--------|--------|--------|
| 2016년 | 9,565명 | 9,431명 | 1,424명 |

○ 자동심장충격기 점검 현황

| 연도    | 설치대수 | 점검대수(월1회) |
|-------|------|-----------|
| 2016년 | 158대 | 125대      |

**문제점 및 대책**

○ 응급처치교육 경험 환경 부족

- 보건소 내 상시교육 일정을 수립, 홍보하여 구민 누구나 심폐소생술 교육을 받을 수 있는 환경을 조성하고 보건소 인력 양성을 통해 자체교육 확대

○ 자동심장충격기 배터리와 패드 교환주기 도래

- 2017년 자동심장충격기 배터리, 패드 교체시기로 인한 예산확보

**추진계획**

- 심폐소생술 동영상 및 실습모형을 활용한 현장교육 실시
- 보건소 내 심폐소생술 상설교육장 설치 및 운영(주1회 교육 실시)
- 구청 및 보건소 행사 시 심폐소생술 교육 및 홍보부스 운영
- 자동심장충격기 사용법과 위치 안내 등 홍보 강화
- 자동심장충격기 설치 확대 및 기 설치된 자동심장충격기의 관리
  - 정기점검을 통한 배터리(4년), 패드(2년) 교체주기 관리

**2017년 소요예산 : 20,347천원**

(단위 : 천원)

| 재원별 | 2017년 예산 | 2016년 예산 | 비교증감   | 비고                        |
|-----|----------|----------|--------|---------------------------|
| 계   | 20,347   | 5,675    | 14,672 |                           |
| 구비  | 20,347   | 5,675    | 14,672 | 자동심장충격기 소모품(배터리, 패드) 교체시기 |

## □ 현황 및 실태

| 구분                       | 2013년 | 2014년 | 2015년 |
|--------------------------|-------|-------|-------|
| 5세 아동 치과치료 필요자율          | 36    | 48.3  | -     |
| 초등학생 치아우식유병자율            | 31.7  | 26.6  | 30.9  |
| 주관적 구강건강 나쁜 인구비율(20세 이상) | 32.8  | 32.1  | 33.1  |
| 저작불편 호소(65세 이상)          | 39    | 35.7  | 39.5  |

※ 2013-2015 지역사회건강통계, 국민건강보험공단, 교육청

## □ 사업개요

- 목 적 : 구강보건서비스 제공으로 구강질환을 예방하고 치료연계 및 지원으로 치과의료 이용의 불평등을 해소하여 국민 구강건강 질 향상에 기여
- 대 상 : 아동, 학생, 성인, 어르신, 장애인
- 사업내용
  - 구강건강 예방사업 : 불소도포, 치아튼튼교실, 구강교육, 학생 치과주치의
  - 취약계층 구강관리사업 : 어르신 의치지원, 저소득아동 치과주치의
  - 구강질환 치료사업 : 치과 진료실 운영, 장애인 치과진료

## □ 2016년 추진실적

| 구분           | 사업명          | 내용                          | 2016년<br>(10월말 기준) |
|--------------|--------------|-----------------------------|--------------------|
| 구강건강<br>예방사업 | 어린이불소도포      | 어린이 대상 불소도포·교육·검진           | 3,390명             |
|              | 치아튼튼교실       | 초등학교(양치대 설치) 대상 구강보건교육 실시   | 9개교                |
|              | 양치대 설치사업(공모) | 초등학교 양치대 설치 및 관리            | 8개소                |
| 취약계층<br>구강관리 | 학생치과주치의      | 주치의치과 연계 및 예방처치비 지원         | 8개교                |
|              | 저소득층치과주치의    | 저소득아동 예방처치·치료비지원            | 645명               |
|              | 구강보건교육       | 단체 및 개인 대상 구강보건교육           | 6,718명             |
|              | 어르신의치지원      | 수급어르신 틀니 시술비·유지관리비 지원       | 39명                |
| 구강질환<br>치료   | 치과실 운영       | 구강질환 치료 실시(발치, 충전치료 등)      | 2,896명             |
|              | 장애인 치과진료     | 구강질환 치료 실시(스켈링, 발치, 충전치료 등) | 93명                |

**문제점 및 대책**

- 2016. 6. 30. 틀니 건강보험 적용 대상자 확대로 어르신복지지원 국고보조 사업 종료
  - 민원발생 최소화를 위해 사업종료 및 보험 틀니지원에 대한 사항을 적극 안내

**추진계획**

○ **구강건강 예방사업**

- 어린이 불소도포사업 : 미취학 아동보육·교육시설 방문하여 찾아가는 구강건강서비스(구강교육, 연2회 불소도포) 제공
- 치아튼튼교실 : 초등학교대상 구강관리법 및 올바른 잇솔질 실습교육 실시
- 양치대 설치사업 : 집단생활시설 중심의 구강건강실천 환경을 구축

○ **취약계층 구강관리**

- 학생 치과주치의사업 : 초등 4학년생 대상으로 주치의 치과 지정하여 포괄적 구강관리 서비스 제공
- 저소득 치과주치의사업 : 아동복지시설 이용·수급아동 대상으로 전문가 구강예방서비스 제공 및 구강질환 유소전자 치과연계 및 치료비 지원
- 구강보건교육 : 생애주기 및 인구집단별 맞춤형 구강보건교육 실시

○ **구강질환 치료서비스 직접 제공**

**2017년 소요예산 : 110,810천원**

(단위 : 천원)

| 재원별 | 2017년 예산 | 2016년 예산 | 비교증감    | 비고 |
|-----|----------|----------|---------|----|
| 계   | 110,810  | 154,426  | -43,616 |    |
| 국비  | 3,000    | 38,426   | -35,426 |    |
| 시비  | 79,510   | 87,705   | -8,195  |    |
| 구비  | 28,300   | 28,295   | 5       |    |

## □ 현황 및 실태

- 각종 검사 및 다양한 건강검진을 실시하여 국민의 건강관리 및 건강 증진에 대한 만족도 향상
- 질병의 조기발견 및 각종 급·만성 감염병의 사전예방과 확산방지로 실질적인 의료비 절감효과와 건강한 지역사회 조성에 기여

(단위 : 건)

| 구 분    | 2013년   | 2014년   | 2015년   | 비고 |
|--------|---------|---------|---------|----|
| 임상병리실  | 259,228 | 235,535 | 244,989 |    |
| 방사선실   | 32,633  | 34,420  | 34,749  |    |
| 건강검진센터 | 1,179   | 1,319   | 2,426   |    |
| 물리치료실  | 13,541  | 15,168  | 16,470  |    |

## □ 사업개요

### ○ 사업근거

- 지역보건법 제9조(보건소의 업무)
- 결핵예방법 제3조, 제29조(감염성 결핵 환자의 의료)
- 식품위생법 제26조(건강진단), 위생분야 종사자들의 건강진단규칙

### ○ 사업대상

- 진료 및 검진을 희망하는 자
- 지역, 직장가입자 및 피부양자 중 '17년 건강검진 대상자
- 혜명보육원, 쉼터, 지역아동센터 등 사회보호시설 이용자
- 유흥·요식업 종사자(건강진단서, 건강진단수첩)
- 임산부, 예비부부(건강검진)

### ○ 사업내용

- 임상병리실 : 세균검사, 성병·에이즈검사, 간염검사, 혈액·혈청, 소변, 수질, 객담 등 검사 실시
- 방사선실 : 흉부 방사선 촬영 및 골다공증 검사 실시
- 건강검진센터 : 국가건강검진, 저소득취약계층 무료검진, 일반검진(유료)
- 물리치료실 : 온습포치료, 적외선치료, 간섭파치료, 초음파치료, 견인치료 등

**2016년 추진실적**

| 구 분   |        | 임상병리실   | 방사선실   | 건강검진센터 | 물리치료실  | 비고 |
|-------|--------|---------|--------|--------|--------|----|
| 2016년 | 목표     | 244,500 | 36,600 | 2,400  | 16,500 |    |
|       | 실적(건)  | 192,815 | 36,425 | 2,203  | 14,120 |    |
|       | 실적(인원) | 34,533  | 34,969 | 2,203  | 5,011  |    |

**문제점 및 대책**

- PACS 프로그램 업그레이드 예정 : 오랜 연식으로 업무 처리 속도 지연 및 화면 정지 현상이 수시로 반복되어 원활한 업무 진행에 어려움이 있음

**추진계획**

- 다양한 검사 및 검진
  - 신속·정확한 업무처리를 위해 수시로 장비 정도관리 실시
  - 적정 업무 환경 조성으로 양질의 검사 결과 제공
- 의료장비 관리
  - 골밀도장비 및 PACS 유지보수 실시
  - 노후화된 의료장비 교체 : 간섭파치료기
  - PACS 프로그램 업그레이드 : 업무처리속도 지연 및 정지 현상 개선

**2017년 소요예산 : 119,286천원**

(단위 : 천원)

| 재 원 별 | 2017년 예산 | 2016년 예산 | 비교증감  | 비 고 |
|-------|----------|----------|-------|-----|
| 계     | 119,186  | 115,846  | 3,340 |     |
| 국 비   | 1,555    | 1,555    | 0     |     |
| 시 비   | 1,555    | 1,555    | 0     |     |
| 구 비   | 116,076  | 112,736  | 3,340 |     |

## 12

## 희귀난치성질환자 의료비지원 사업(계속)

### 현황 및 실태

#### 등록 현황

(단위 : 명)

| 구분    | 등록자<br>총계 | 등록  |     |    |    | 퇴 록 |     |    |      |    |
|-------|-----------|-----|-----|----|----|-----|-----|----|------|----|
|       |           | 소계  | 기등록 | 신규 | 전입 | 소계  | 재조사 | 전출 | 자격변동 | 사망 |
| 2014년 | 111       | 124 | 118 | 3  | 3  | 13  | 7   | 3  | 1    | 2  |
| 2015년 | 104       | 124 | 108 | 11 | 5  | 20  | 8   | 5  | 5    | 2  |
| 2016년 | 94        | 116 | 104 | 6  | 6  | 22  | 7   | 8  | 4    | 3  |

### 사업개요

- 지원대상 : 의료급여수급 및 차상위, 건강보험가입자(소득재산기준 만족시)
- 지원내용
  - 요양급여비용 중 본인부담금 : 134종 희귀난치성 질환자
  - 간병비 : 월30만원
  - 기침유발기 대여료 : 매월 18만원이내 지원
  - 특수식이구입비 : 특수조제분유 매월 30만원, 저단백 햇반 매월 4만원이내
- 지원방법
  - 대상자 선정 후 통합관리시스템 등록, 의료비는 건강보험공단에 예탁 지급

### 2016년 추진실적

- 추진실적 (의료비지원 대상 : 94명)

| 구분      | 총계          | 요양급여<br>본인부담금 | 간병비        | 호흡보조기      | 기침유발기     | 기타     |
|---------|-------------|---------------|------------|------------|-----------|--------|
| 지원건수    | 8,166       | 7,845         | 94         | 173        | 50        | 4      |
| 지원금액(원) | 304,021,880 | 250,028,670   | 27,639,350 | 17,455,570 | 8,829,480 | 68,810 |

### 문제점 및 대책

- 희귀질환관리법 시행 예정(2016.12.30.)
  - 법적 근거 마련으로 금융재산조사의 어려움 해소



**추진계획**

- 희귀난치성질환자 상담 및 등록 : 연중
- 소득재산조사 의뢰 및 이중지원 여부 확인 : 복지정책과, 복지지원과
- 정기 재조사 실시 : 상·하반기 2회 실시(4월, 10월)
- 예탁금 입금 관리 및 정산 : 분기별 1회
- 의료비지원 대상자 전·출입 처리 및 자격변동, 산정특례 관리 : 연중
- 소득재산조사 의뢰 및 이중지원 여부 확인 : 복지정책과, 복지지원과
- 의료비지원 대상자 산정특례 확인 : 국민건강보험공단
- 희귀난치성질환 대상자 관리 및 시스템 관리 : 보건복지부, 질병관리본부

**2017년 소요예산 : 450,000천원**

(단위 : 천원)

| 재원별 | 2017년 예산 | 2016년 예산 | 비교증감    | 비고  |
|-----|----------|----------|---------|-----|
| 계   | 450,000  | 330,000  | 120,000 |     |
| 국비  | 135,000  | 99,000   | 36,000  | 30% |
| 시비  | 157,500  | 115,500  | 42,000  | 35% |
| 구비  | 157,500  | 115,500  | 42,000  | 35% |

# 13

## 암환자 의료비지원 사업(계속)

### □ 현황 및 실태

#### ○ 암환자 등록 현황

(단위 : 명)

| 구 분                | 총계  | 소아암환자 | 의료급여수급자 | 국가암검진수검자 | 폐암환자 |
|--------------------|-----|-------|---------|----------|------|
| 2014년              | 461 | 20    | 197     | 178      | 66   |
| 2015년              | 412 | 16    | 163     | 170      | 66   |
| 2016년<br>(10월말 기준) | 349 | 9     | 114     | 166      | 60   |

### □ 사업개요

#### ○ 대상 및 지원내용

| 지원대상 | 소아 암환자   | 의료급여수급자                   | 국가암검진수검자                     | 폐암 환자   |
|------|--|---------------------------|------------------------------|---|
| 지원암종 | · 전체 암종  | · 전체 암종                   | · 5대 암종 : 위, 간, 대장, 유방, 자궁경부 | · 원발성 폐암  |
| 지원기간 | · 만 18세 미만 연속  | · 연속 최대 3년                | · 연속 최대 3년                   | · 연속 최대 3년  |
| 선정기준 | · 수급 및 차상위<br>· 건강보험대상<br>(기준조건만족시)                                | · 수급 및 차상위                | · 건강보험대상<br>(기준조건만족시)        | · 수급 및 차상위<br>· 건강보험대상<br>(기준조건만족시)                               |
| 지원금액 | · 백혈병 3,000만원<br>· 백혈병이외 2,000만원<br>(이식시 3,000만원)<br>※ 급여비급여 구분 없음 | · 급여 120만원<br>· 비급여 100만원 | · 급여 200만원                   | · 건강보험대상자<br>- 급여 200만원<br>· 의료급여수급자<br>- 급여 120만원<br>- 비급여 100만원 |

2016년 추진실적

| 구분          | 의료<br>보장 | 인원   | 성별  |     | 총지원액(원)     |                 |                      |           |
|-------------|----------|------|-----|-----|-------------|-----------------|----------------------|-----------|
|             |          |      | 남   | 여   | 합계          | 법<br>정<br>본인부담금 | 비<br>급<br>여<br>본인부담금 |           |
| 합 계         | -        | 259  | 112 | 147 | 256,561,930 | 160,252,780     | 96,309,150           |           |
| 성<br>인<br>암 | 합 계      | 206  | 81  | 125 | 170,664,560 | 110,224,240     | 60,440,320           |           |
|             | 건강보험     | 122  | 45  | 77  | 100,502,500 | 100,502,500     | 0                    |           |
|             | 의료급여     | 84   | 36  | 48  | 70,162,060  | 9,721,740       | 60,440,320           |           |
|             | 폐암환자     | 합 계  | 47  | 29  | 18          | 48,458,700      | 44,277,960           | 4,180,740 |
|             |          | 의료급여 | 8   | 4   | 4           | 4,519,670       | 8,080                | 4,180,740 |
|             |          | 건강보험 | 39  | 25  | 14          | 43,939,030      | 44,269,880           | 0         |
| 소 아 암       | 합 계      | 6    | 2   | 4   | 37,438,670  | 5,750,580       | 31,688,090           |           |
|             | 의료급여     | 2    | 1   | 1   | 153,760     | 0               | 153,760              |           |
|             | 건강보험     | 4    | 1   | 3   | 37,284,910  | 5,750,580       | 31,534,330           |           |

문제점 및 대책

- 의료비 중복지원 여부 확인 및 중복지원 시 환수가 어려움
- 복지지원과(긴급지원사업) 및 공단(재난적의료비)과의 업무협조 필요

추진계획

- 암환자 의료비지원 신청 및 등록, 상담 : 연중
- 암환자 의료비지원 대상자 자격 정리(사망, 퇴록, 전출, 자격상실 등) : 수시
- 의료비 지원 실적 및 예산 관리 : 연중

2017년 소요예산 : 296,316천원

(단위 : 천원)

| 재원별 | 2017년 예산 | 2016년 예산 | 비교증감   | 비고 |
|-----|----------|----------|--------|----|
| 계   | 296,316  | 298,777  | -2,461 |    |
| 국비  | 88,895   | 89,633   | -738   |    |
| 시비  | 103,711  | 104,572  | -861   |    |
| 구비  | 103,710  | 104,572  | -862   |    |

## □ 사업목적 및 현황

- 성장기 초등학생들을 대상으로 척추측만증 검진을 통해 사춘기 전후 성장기에 급속히 발생하는 척추장애 진행을 사전예방하고 조기 발견, 치료함으로써 청소년의 정상적인 신체 성장에 기여
- 2015년 서울시 초등학생 척추측만증 유병률 11.25%로 높은 유병률을 보이므로 관내 초등학생 대상으로 검진 및 예방관리가 필요

## □ 사업개요

- 사업기간 : 2017년 1월 ~ 12월
- 사업대상 : 뼈의 성장이 활발한 학생 5, 6학년을 대상으로 함
  - 17개 초등학교 5, 6학년 3,000명
- 사업내용
  - 척추측만증 이동검진 및 예방교육 실시
  - 10도 이상의 유소견 학생에 대한 방사선 촬영 실시
  - 유소견자 사후관리 실시 : 유소견자 및 학부모 대상 체조교실
  - 익년도 추구검사 실시

## □ 추진계획

- 척추측만증 검사 수요조사 : 3월말
- 척추측만증 검진기관 계약 : 4월말
- 척추측만증 검진 및 예방교육 실시 : 5월 ~ 10월
- 자세교정 체조실습 실시 : 12월

**기대효과**

- 척추측만증에 대한 관심을 갖게 하여 스스로 바른 자세를 유지할 수 있도록 자기관리 능력을 배양시킴
- 척추측만증의 조기발견, 치료로 균형 잡힌 체형 성장에 기여하고 예방 교육 등으로 청소년기에서 노년기까지의 척추건강관리 인식 확산으로 건강하고 행복한 노년을 만드는 초석이 됨

**2017년 소요예산 : 10,000천원(구비)**

## □ 현황 및 실태

- 급격한 고령화에 따른 취약계층 노인인구 증가 예상
  - 금천구 65세 이상 인구비율 2014년 12.2% (29,234명/238,463명)
  - 2016년 13.4%(31,448명/235,144명) ※ 2016년 행정자치부 주민등록인구통계
- 취약가구 인구 증가로 질환발생, 의료비 증가에 따른 건강관리 요구도 증가
  - 금천구 수급자 및 차상위 인구 2014년 11,159명 → 2016년 12,492명
  - 금천구 독거노인 인구수 증가 2014년 7,197명 → 2016년 7,831명

## □ 사업개요

- 기 간 : 연 중
- 대 상
  - 기초생활수급자 및 차상위 가구 중 건강위험군 및 질환군, 65세 이상 어르신
- 인력구성 : 총 21명(동마을간호사 19명, 팀장, 담당)
- 추진내용
  - 1개동 2명의 간호사를 배치(시흥3동은 1명)하여 지역담당제 실시
  - 동마을간호사 역량강화교육 및 추진사항 모니터링 회의 개최(주1회)
  - 가정방문을 통한 개인 맞춤 서비스 제공, 동주민센터 내 건강상담 및 소그룹 프로그램 운영 등

## □ 2016년 추진실적

- 기초건강조사를 통한 맞춤형 연계서비스 제공
  - 전립선 건강검진 237명 실시하여 암의심소견자 38명(16%) 발견
  - 결핵 상시모니터링 611명 실시하여 문진 이상자 179명(29%) 결핵검진 안내

○ **취약계층을 위한 소그룹 프로그램 운영**

- 허약어르신 신체활동 프로그램 총 80회 운영하여 지역 건강리더 대상자 연계
- 칩거어르신을 위한 집밖 건강관리 프로그램 총 39회 운영

○ **대상자 발굴·등록 및 1:1 방문서비스제공**

- 신규 등록대상자 3,281명 및 총 등록대상자 10,164명, 방문건강관리 서비스 25,078건(직접방문 13,327건) 제공

**문제점 및 대책**

○ **고령화에 따른 방문건강관리 대상자 증가**

- 증가하는 방문수요에 대응할 수 있도록 방문간호사 추가배치 서울시 요구
- 방문대상자의 효율적 방문관리를 위한 적정인원 등록관리 노력

**추진계획**

- 가정방문을 통한 개별 건강관리 서비스 제공
- 동주민센터 건강 상담실 운영 및 보건소 내·외 자원연계
- 주민건강관리 소그룹 프로그램 운영
- 방문간호사 역량강화 교육 및 주기적 모니터링 회의 실시

**2017년 소요예산 : 720,507천원**

(단위 : 천원)

| 재원별 | 2017년 예산 | 2016년 예산 | 비교증감   | 비고   |       |
|-----|----------|----------|--------|------|-------|
| 계   | 720,507  | 641,603  | 78,904 | 통합방문 | 어르신방문 |
| 국비  | 165,528  | 155,523  | 10,005 | 50%  |       |
| 시비  | 439,109  | 377,214  | 61,895 | 15%  | 100%  |
| 구비  | 115,870  | 108,866  | 7,004  | 35%  |       |

### □ 현황 및 실태

- 전국 암환자 발생자수 2010년 206,615명 → 2013년 225,343명으로 지속 증가(국가통계포털, 보건복지부 암등록 통계)
- 금천구의 주요 암질환(위암, 간암, 폐암, 대장암, 유방암, 자궁암) 진료실 인원수는 2013년 2,862명 → 2014년 2,951명으로 3.1%, 진료비는 2013년 13,587백만원 → 2014년 14,109백만원 3.8% 증가함(2014년 건강보험공단 지역의료이용통계)
- 금천구 재가암환자 가정방문 등록관리자수 2014년 377명 → 2015년 541명으로 증가하며 이들의 방문보건서비스(통증관리 및 경제적 지원) 요구 증가(2015년 방문건강관리사업 PHIS 검색)

### □ 사업개요

- 기 간 : 연중
- 대 상 : 관내 재가암환자 및 가족
- 인 력 : 동마을 방문간호사 19명, 사업담당, 팀장
- 내용 및 방법
  - 재가암환자를 대상으로 지역사회에서 가능한 통합보건의료서비스를 제공하여 암 환자의 삶의 질을 향상시키고, 가족구성원의 간호 등을 지원하고자 함.
  - 동주민센터에 배치된 방문간호사 활용하여 신규자 발굴 및 서비스 제공
  - 가족단위 접근으로 지지체계를 구축하고 지역병원 및 보건소 의료비 지원 등 적극 연계

### □ 2016년 추진실적

| 구 분           | 사 업 내 용                             | 실적     |
|---------------|-------------------------------------|--------|
| 재가암환자 등록관리수   | ○ 방문간호사가 방문하여 대상자 건강조사 및 신규 등록      | 722명   |
| 방문건강관리 서비스제공  | ○ 기초조사, 통증평가, 복약지도, 건강 상담, 질병상담     | 1,568건 |
| 영양식이 등 경제적 지원 | ○ 식사가 곤란한 암환자에게 고단백 영양식이 및 영양제 등 제공 | 450건   |



**문제점 및 대책**

- 재가암등록대상자 증가에 따른 서비스요구도 증가
  - 관내 호스피스 전진상의원 및 보건소 암의료비 지원 등 보건소 내·외부 연계서비스 적극 안내

**추진계획**

- 가정방문을 통한 간호서비스 제공(통증완화 및 기초건강관리 등)
- 선별된 서비스 제공(호스피스 연계 및 영양식이등 제공)
- 보건소 내·외부기관 협력하여 주민 무료검진 및 연계서비스 제공

**2017년 소요예산 : 10,940천원**

(단위 : 천원)

| 재원별 | 2017년 예산 | 2016년 예산 | 비교증감 | 비고  |
|-----|----------|----------|------|-----|
| 계   | 10,940   | 10,940   | 0    |     |
| 국비  | 5,470    | 5,470    | 0    | 50% |
| 시비  | 2,735    | 2,735    | 0    | 25% |
| 구비  | 2,735    | 2,735    | 0    | 25% |

**현황 및 실태**

- 의약품 오남용 및 중복투약 가능성 증가
  - 청소년기에 호기심으로 약물 시작
  - 독거노인이나 노부부만 사는 가족형태가 늘어남
- 최근 3년간 의약품안전사용 교육현황

| 구 분                  |       | 2014년 | 2015년 | 2016년 10월말 현재 |
|----------------------|-------|-------|-------|---------------|
| 생애 주기별<br>교육실시<br>횟수 | 미취학아동 | 33    | 5     | 40            |
|                      | 초중고생  | 130   | 71    | 61            |
|                      | 성인    | 1     | 5     | 4             |
|                      | 어르신   | 15    | 31    | 30            |
| 총계(회)                |       | 188   | 119   | 135           |

 **사업개요**

- 찾아가는 의약품 안전사용 교육
- 마약류 등 약물 오·남용 예방 홍보

 **2016년 추진실적**

- 10월말 추진실적

| 총계(회) | 미취학아동 | 초중고생 | 성인 | 어르신 |
|-------|-------|------|----|-----|
| 135   | 40    | 61   | 4  | 30  |

※ 세이프약국 운영 : 개인별 약력관리 2회 이상 184건

 **문제점 및 대책**

- 강사료 부족으로 초중고생 교육수요 미충족 및 교육효과 높은 반별교육 불가
- 식품의약품안전처, 한국마약퇴치운동본부, 금천구약사회 등 외부 및 민간 기관 인적자원 연계 활용
- 세이프약국을 통한 약력관리 등 활성화

**추진계획**

- 취학전 아동, 초중고생, 성인 및 어르신으로 구분하여 대상별 맞춤 교육
- 「세이프약국」을 통한 다제약물복용자, 만성질환자 대상 밀착교육
- 보건소-약사회-복지관의 약물오남용예방사업 협력체계 구축
- 약사회와 연계하여 세이프약국 운영 및 교육 강사지원
- 마약퇴치운동본부와 연계하여 강사협조

**2017년 소요예산 : 4,300천원**

(단위 : 천원)

| 재원별 | 2017년 예산 | 2016년 예산 | 비교증감 | 비고 |
|-----|----------|----------|------|----|
| 계   | 4,300    | 3,610    | 690  |    |
| 구비  | 4,300    | 3,610    | 690  |    |

## □ 현황 및 실태

### ○ 최근 3년 수검률 현황

| 구 분          | 2014년   | 2015년   | 2016년 10월말 현재 |
|--------------|---------|---------|---------------|
| 수검인원(암종별 합계) | 45,462명 | 49,403명 | 35,133명       |
| 수검률          | 38.67%  | 40.22%  | 28.19%        |

- 의료 사각지대에 있는 저소득층에 대해 주로 발생하는 5대암의 조기검진을 독려하여 수검률을 꾸준히 향상시킴으로써 우리나라 사망원인 1위인 암의 조기발견에 기여

## □ 사업개요

### ○ 내 용

- 국가 암검진 비용 중 본인부담금에 대한 지원 및 암검진 수검 독려

### ○ 대 상

- 의료급여수급권자, 건강보험 가입자 중 하위 50%

### ○ 검진 종류

| 구 분   | 검진 대상                        | 검진주기 |
|-------|------------------------------|------|
| 위 암   | 만 40세 이상 흡수년도 출생 남녀          | 2년   |
| 대장암   | 만 50세 이상 남녀                  | 1년   |
| 유방암   | 만 40세 이상 흡수년도 출생 여성          | 2년   |
| 자궁경부암 | 만 20세 이상 흡수년도 출생 여성          | 2년   |
| 간 암   | 전 2년간 간암발생고위험군 중 만 40세 이상 남녀 | 6개월  |

**2016년 추진실적**

○ 최근 3개월 수검률 현황

| 구 분          | 8월말       | 9월말       | 10월말      |
|--------------|-----------|-----------|-----------|
| 수검인원(암종별 합계) | 27,462명   | 30,619명   | 35,133명   |
| 수검률(서울시 순위)  | 22.07%(3) | 24.58%(2) | 28.19%(2) |

**문제점 및 대책**

○ 국가암검진에 대한 관심도 낮음

- 40대 미만(17%)과 검진항목이 1개뿐인 홀수년도 대장암 대상자(32%)는 국가암검진에 관심도가 극히 낮아 전화 접근 및 독려에 어려움
- 홍보의 다각화와 지역사회 네트워크 강화

**추진계획**

○ 국가암검진 미수검자 현황 관리 및 암종별 수검률 모니터링

- 기간제 인력 채용하여 암검진 미수검자에 대한 1:1 수검 독려
- 방문간호사 등 동 복지플래너를 활용하여 주민 밀착형 암검진 수검률 제고

○ 유관기관과 협력체계 구축

- 국민건강보험공단과의 간담회 등을 통한 수검률 향상방안 공유
- 해피워킹행사나 타과 행사(교육)시 같이 참여하여 홍보활동
- 금천통통복지콜센터를 통한 수검자 대상 안내문자 발송 및 상담
- 금천구 검진의료기관 및 의약단체에 수검률 향상을 위한 협조요청

**2017년 소요예산 : 420,817천원**

(단위 : 천원)

| 재 원 별 | 2017년 예산 | 2016년 예산 | 비교증감    | 비 고 |
|-------|----------|----------|---------|-----|
| 계     | 420,817  | 251,040  | 169,777 |     |
| 국 비   | 126,245  | 75,312   | 50,933  |     |
| 시 비   | 147,286  | 87,864   | 59,422  |     |
| 구 비   | 147,286  | 87,864   | 59,422  |     |

현황 및 실태

 독산 보건분소 건물 현황

- 위치 : 독산로 87길 27(독산동 985-22)
- 준공 : 2012. 3. 31
- 규모 : 대지 670.6㎡ 연면적 718.㎡ / 지하1층, 지상2층

 근무인원 : 7명

- 상시근무 : 5명(의사 1명, 간호사 1명, 물치료사 1명, 행정 2명)
- 요일별 근무 : 2명(화, 목 : 한의사 1명 / 화 : 임상병리사 1명)

 사업개요

 진료과목

- 1차진료, 한방, 물리치료, 예방접종, 임상병리

 건강프로그램

- 대사증후군검사(매월 4째주 화요일), 건강강좌 등

 2016년 추진실적

 연도별 참여인원

(인원 : 명)

| 연도   | 계      | 1차<br>진료 | 임상<br>병리 | 예방<br>접종 | 물리<br>치료 | 한방    | 건강 프로그램   |            |       |
|------|--------|----------|----------|----------|----------|-------|-----------|------------|-------|
|      |        |          |          |          |          |       | 대사<br>증후군 | 건강<br>강좌 등 | 기타    |
| 2014 | 15,612 | 9,551    | 399      | 394      | 3,534    | 1,249 | 71        | 414        |       |
| 2015 | 18,098 | 10,868   | 493      | 305      | 3,625    | 1,420 | 95        | 232        | 1,060 |
| 2016 | 21,422 | 11,511   | 734      | 418      | 3,823    | 1,442 | 153       | 1,278      | 2,063 |

 이용인원 17,236명 / 1일 평균 105명(2016.10.31.기준)

**문제점 및 대책**

- 의료 소외지역 주민들 중 남자 내방객들의 방문이 상대적으로 저조한 편으로 각종 매체를 통한 지속적 홍보 실시

**추진계획**

- 주민들의 선호 교육프로그램 조사 후 탄력적 운영 : 만성질환 강좌 등
- 교육실 대관
  - 보건소 건강교육 프로그램 운영
  - 지역 주민들의 모임 공간 제공
  - 구청 부서 및 관내 유관기관 각종 교육장소 등 다각적 공유

**2017년 소요예산 : 37,853천원**

(단위 : 천원)

| 재원별 | 2017년 예산 | 2016년 예산 | 비교증감  | 비고 |
|-----|----------|----------|-------|----|
| 계   | 37,853   | 34,107   | 3,746 |    |
| 구비  | 37,853   | 34,107   | 3,746 |    |

## 건강증진과

---

- 모자보건팀
- 건강관리팀
- 생명존중팀
- 감염병관리팀
- 건강도시팀



# 건강증진과 사업목록

| 연번 | 세 부 사 업 명                  | 구 분 | 쪽  |
|----|----------------------------|-----|----|
| 1  | 모성 건강증진                    | 계속  | 48 |
| 2  | 영유아 건강증진                   | 계속  | 51 |
| 3  | 면역력 향상 국가필수예방접종            | 계속  | 53 |
| 4  | 주민체력증진 통합지원체계 운영           | 계속  | 56 |
| 5  | 건강생활실천(신체활동, 영양, 비만)사업     | 계속  | 59 |
| 6  | 대사증후군 관리사업                 | 계속  | 61 |
| 7  | 자살예방 및 생명존중문화 확산사업         | 계속  | 63 |
| 8  | 정신보건사업                     | 계속  | 65 |
| 9  | 치매관리사업                     | 계속  | 68 |
| 10 | 감염병 대응체계 구축 및 방역활동         | 계속  | 71 |
| 11 | 에이즈 예방 및 관리                | 계속  | 73 |
| 12 | Happy Walking 금천한가족 건강걷기대회 | 계속  | 75 |
| 13 | 금연사업                       | 계속  | 77 |

# 1

## 모성 건강증진 (계속)

### 현황 및 실태

| 연도별  | 합계출산율(명) |      |      | 모의 연령대별 35세 이상 출산율(%) |      |      | 고위험 임신부(명) |
|------|----------|------|------|-----------------------|------|------|------------|
|      | 전국       | 서울시  | 금천구  | 전국                    | 서울시  | 금천구  | 금천구        |
| 2013 | 1.19     | 0.97 | 0.94 | 44.4                  | 47.5 | 45.1 | 445        |
| 2014 | 1.21     | 0.98 | 1.02 | 48.5                  | 51.7 | 51.7 | 568        |
| 2015 | 1.24     | 1.00 | 1.09 | 54.1                  | 55.8 | 58.1 | 986        |

< 출처 : 통계청 인구동향 자료 >

- 금천구 합계출산율은 전국 대비 낮으며 35세 이상 모의 연령대별 출산율이 많은 비율을 차지하고 있고 고위험 임신부는 매년 증가 추세임

### 사업개요

- 기 간 : 연 중
- 대 상 : 관내 가입기 여성
- 추진내용 : 임신부 건강지원, 출산장려 지원, 모유수유 환경조성
- 소요예산 : 1,365,415천원(국437,325, 시508,985, 구419,105)

### 2016년 추진실적

- 추진성과(10월말 현재)

| 구 분         | 세부추진내용            | 실 적                          |
|-------------|-------------------|------------------------------|
| 임산부 건강관리 지원 | 임산부 건강관리          | 3,972명(산전: 2,851/ 산후: 1,121) |
|             | 모자건강교실 프로그램 운영    | 19회/454명                     |
|             | 임산부·영유아 가정방문 건강관리 | 809건(보편: 485/지속: 324)        |
|             | 고위험 임신부 의료비 지원    | 9건                           |
| 출산장려 지원     | 난임부부 시술비 지원       | 282건(체외: 173/ 인공: 109)       |
|             | 민간산후조리원 이용비 지원    | 118건                         |
|             | 산모신생아 건강관리 지원     | 331건                         |
|             | 저소득층 기저귀·조제분유 지원  | 83건                          |
|             | 예비부부 건강검진         | 412명                         |
| 모유수유 환경조성   | 모유수유 클리닉 운영       | 10회/154명                     |
|             | 모유수유 캠페인          | 2회                           |
|             | 유축기 대여            | 416건                         |

- 임신부 초기 등록률 상승으로 임신부와 태아의 건강증진 도모
- 출산준비교실 프로그램 확대로 정보제공 및 만족도 증가

## □ 문제점 및 대책

- 임신부 신규 등록 대상자 발굴의 어려움
  - 유관기관(산부인과, 산후조리원 등)과 유기적 업무협조 및 홍보책자, 소식지를 이용한 적극적인 홍보로 신규 등록자 발굴 확대

## □ 추진계획

### ○ 임신부 건강지원

- 임신부 건강관리 : 4,000건(철분제 및 엽산제 제공, 산전검사, 풍산기형아검사, 산후우울증 검사 등)
- 모자건강교실 운영 : 20회/400명(신생아관리, 모유수유, 출산요가 등)
- 임신부 영유아 가정방문 건강관리 서비스 : 1,000건(보편/지속방문, 서비스 연계 등)

### ○ 출산장려 지원

- 난임부부 시술비 지원 : 300건(1인당 최대 인공수정 3회, 체외수정 7회 지원)
- 민간산후조리원 이용비 지원 : 120건(산후조리원 이용비 50만원/2주 감면)
- 산모·신생아 건강관리 지원 : 300명(산모영양관리, 산후체조, 감염관리 등)
- 저소득층 기저귀·조제분유 지원 : 80명(기저귀·조제분유 바우처 포인트 지급)
- 예비부부 건강검진 : 350명(풍진, B형간염, 성병검사 무료실시)

### ○ 모유수유 확대 환경조성

- 모유수유 클리닉 운영 : 12회/150명(1:1 모유수유 상담 및 산전 유방마사지)
- 모유수유 캠페인 : 2회 이상(구청 행사 연계)
- 유축기 대여 : 400명(산후 최대 2개월 대여 가능)

□ 2017년 소요예산 : 1,365,415천원

(단위 : 천원)

| 재원별 | 2017년 예산  | 2016년 예산  | 비교증감    | 비고                     |
|-----|-----------|-----------|---------|------------------------|
| 계   | 1,365,415 | 1,067,444 | 297,971 | - 난임지원 증액<br>(소득기준 확대) |
| 국비  | 437,325   | 344,646   | 92,679  |                        |
| 시비  | 508,985   | 405,331   | 103,654 |                        |
| 구비  | 419,105   | 317,467   | 101,638 |                        |

## 2

## 영유아 건강증진 (계속)

### □ 현황 및 실태

| 연도별  | 저체중 출생아(명) |       |     | 영아 사망률(%) |     |     |
|------|------------|-------|-----|-----------|-----|-----|
|      | 전국         | 서울시   | 금천구 | 전국        | 서울시 | 금천구 |
| 2012 | 25,870     | 5,218 | 108 | 2.9       | 2.6 | 2.4 |
| 2013 | 24,189     | 4,738 | 114 | 3.0       | 2.6 | 4.6 |
| 2014 | 24,842     | 4,812 | 139 | 3.0       | 2.7 | 2.7 |

< 출처 : 통계청 인구동향 자료 >

- 금천구 저체중 출생아는 매년 증가 추세이며 출생아 1,000명당 영아사망률은 '13년은 전국, 서울시 대비 매우 높았으나 '14년 2.7%로 서울시와 같은 수준으로 나타남

### □ 사업개요

- 기 간 : 연 중
- 대 상 : 관내 출생아 및 영유아
- 추진내용 : 의료비 지원, 영유아 건강관리
- 소요예산 : 104,611천원(국32,803, 시35,904, 구35,904)

### □ 2016년 추진실적

- 추진성과(10월말 현재)

| 구 분      | 세부추진내용                     | 실 적             |
|----------|----------------------------|-----------------|
| 영유아 건강증진 | 미숙아 및 선천성이상아 의료비 지원 및 등록관리 | 지원: 45 /관리: 100 |
|          | 신생아 청각 선별 검사비 지원           | 350건            |
|          | 의료수급권자 영유아 건강검진            | 84명             |
|          | 선천성대사이상 검사 및 환아관리          | 1,432명          |

- 미숙아 및 선천성이상아, 청각 선별검사 등 의료비 지원으로 장애 및 영아 사망률 예방
- 영유아 건강검진 독려로 올바른 정보제공 및 영유아 건강증진에 기여

**문제점 및 대책**

- 출산율 저하로 미숙아 및 선천성이상아 등 의료비 집행률 저하
  - 미지원 대상자에 대한 발굴 및 예산 편성에 대한 검토

**추진계획**

- **의료비 지원**
  - 미숙아 및 선천성이상아 의료비 지원 : 30명(체중별 최대 1,500만원 지원)
  - 신생아 청각선별 검사비 지원: 300명(난청검사비 및 확진검사비 지원)
  - 선천성대사이상 검사 및 환아 관리 : 1,200명(선천성대사이상 검사 및 의료비 지원)
- **영유아 건강관리**
  - 의료수급권자 영유아 건강검진 : 100명(만6세 미만 영유아 1~7차 검진비 지원)
  - 미숙아 상담 및 등록관리 : 80명(전화 및 가정방문, 전문가 상담 등)

**2017년 소요예산 : 104,611천원**

(단위 : 천원)

| 재원별 | 2017년 예산 | 2016년 예산 | 비교증감     | 비고  |
|-----|----------|----------|----------|---|
| 계   | 104,611  | 230,865  | -126,254 | - 미숙아 의료비 감액<br>(신생아 집중치료실<br>건강보험보장성 확대) |
| 국비  | 32,803   | 70,494   | -37,691  |   |
| 시비  | 35,904   | 80,185   | -44,281  |   |
| 구비  | 35,904   | 80,186   | -44,282  |   |

### 3

## 면역력 향상을 위한 국가필수예방접종 (계속)

### □ 현황 및 실태

- 필수예방접종비용의 국가부담으로 예방접종 비용 부담을 경감시키고, 의료기관으로의 접종비용 상환으로 주민의 예방접종 접근성과 이용 편의성을 높여 예방접종률 향상
- 연령별 대상자 현황

| 구분    | 총계     | 영·유아 인구 |       |       |       |       |       | 65세 이상 |
|-------|--------|---------|-------|-------|-------|-------|-------|--------|
|       |        | 소계      | 0세    | 1세    | 2세    | 6세    | 12세   |        |
| 2016년 | 38,928 | 8,183   | 1,792 | 1,714 | 1,525 | 1,484 | 1,668 | 30,745 |
| 2015년 | 38,188 | 8,546   | 1,712 | 1,598 | 1,974 | 1,550 | 1,712 | 29,642 |
| 2014년 | 39,435 | 8,999   | 1,594 | 2,018 | 1,783 | 1,689 | 1,915 | 30,436 |

※ 출처 : 금천통계(2015.12.)

- 필수예방접종 지원 백신 종류 및 위탁의료기관(2016.10.30.기준)

| 구분    | 지원백신종류  | 위탁의료기관 |
|-------|---|--------|
| 2013년 | 11종 [ 결핵(파우더), B형염 DTaP, IPV, Td, MMR 수동, 일본뇌염(생백신), DTaP-IPV, Tdap, 뇌수막염 ] | 31개소   |
| 2014년 | 13종 [ 일본뇌염(생백신), 폐렴구균(소아) 추가 ]  | 33개소   |
| 2015년 | 14종 [ A형간염(소아용)-2015년 5월부터 추가 ]   | 33개소   |
| 2016년 | 16종 [ 자궁경부암(HPV)-2016년 6월부터 추가 / 소아 인플루엔자-2016년 10월부터 추가]                   | 54개소   |
| 2016년 | 계절인플루엔자(만65세이상)   | 103개소  |

### □ 사업개요

- 기 간 : 연중
- 대 상 : 만 0~12세 이하 아동 및 65세 이상 어르신
- 내 용
  - 국가필수예방접종 16종 접종 및 민간위탁의료기관 접종 비용 상환
- 소요예산 : 2,906,931천원(국30%, 시35%, 구35%)

**2016년 추진실적**

○ **국가필수예방접종 실적(10월말 현재)**

| 국가필수접종 비용상환 |               | B형간염 주산기감염 |           | 영유아 예방접종건수 |     |         |      |
|-------------|---------------|------------|-----------|------------|-----|---------|------|
| 지급건수        | 지급액           | 지급건수       | 지급액       | 보건소        | 비율% | 위탁의료기관  | 비율%  |
| 38,477건     | 1,380,297,880 | 135건       | 5,148,000 | 3,892건     | 9.1 | 39,040건 | 90.9 |

○ **인플루엔자 예방접종 실적(11.13 현재)**

| 영아 인플루엔자        |      | 노인 인플루엔자 |     |         |      | 노인 인플루엔자 비용상환 |             |
|-----------------|------|----------|-----|---------|------|---------------|-------------|
| 위탁 의료기관(1,120건) |      | 보건소      | 비율% | 위탁 의료기관 | 비율%  | 지급건수          | 지급액         |
| 1차              | 2차   |          |     |         |      |               |             |
| 800건            | 320건 | 1,620건   | 6.5 | 23,506건 | 93.5 | 22,816        | 277,214,400 |

**문제점 및 대책**

○ **국가필수예방접종 확대에 따른 혼선**

- 매년 새로운 예방접종이 추가 지원됨에 따라 대상자 및 위탁의료기관에 적극적인 안내로 민원발생 방지
- 위탁의료기관의 접종비율이 90%이상으로 점차 높아짐에 따라 위탁 의료기관 질관리 통한 안전한 접종 유도

**추진계획**

○ **의료기관 필수예방접종 지원 사업 관리**

- 국가필수예방접종 및 노인인플루엔자 비용 상환 업무  
: 민간위탁의료기관 접종비용 전액 지원

○ **보건소 무료 예방접종 실시 및 대상자 관리**

- 16종 백신 무료 예방접종 실시 및 안내·홍보



○ B형간염 주산기 감염 예방사업 관리

- B형간염 산모로부터 출생한 영·유아 접종비 및 검사비 지원 및 대상자 관리

□ 2017년 소요예산 : 2,906,931천원

(단위:천원)

| 재원별 | 2017년 예산  | 2016년 예산  | 비교증감    | 비고                         |
|-----|-----------|-----------|---------|----------------------------|
| 계   | 2,906,931 | 2,531,310 | 375,621 | - 영유아 독감예방접종<br>지원 도입예정 증액 |
| 국비  | 872,073   | 759,391   | 112,682 |                            |
| 시비  | 1,162,743 | 1,020,594 | 142,149 |                            |
| 구비  | 872,115   | 751,325   | 120,790 |                            |

## 4

## 주민체력증진 통합지원체계 (계속)

### □ 현황 및 실태

- 금천구 신체활동 관련지표인 걷기실천율이 감소하고 있으며(2011년 55.7%→ 2015년 47.6%, 19세 이상, 조율), 중등도이상 신체활동실천율이 서울시 보다 낮음(2015년 서울시 21.8%, 금천구 20.8%)
- 금천체력인증센터 체력측정결과 저체력 판정자 66.7%로 높음 (측정 인원 5,392명, 저체력자 3,599명, 2015년 말)
- 동별 체육시설 및 프로그램, 체력관련 건강지표의 격차(독산2동은 10개 동 중 체육시설 및 프로그램, 신체활동실천율이 가장 낮게 조사되었음)
- 보건소 서비스 수요조사 결과 신체활동 및 운동관련 사업 요구도가 3위이고 전년대비 5% 상승하였으며, 지속적인 운동실천이 어려운 이유로 ‘시간이 없어서’가 1위, ‘공간이 없어서’가 2위로 조사됨 (2016년 보건소 만족도 조사, 금천구보건소 보건의료과)

### □ 사업개요

#### ○ 기 간 : 연 중

#### ○ 추진방향

- 지역사회와 주민참여, 사업부서의 협력을 위한 지원체계 유지 및 부서별 사업 추진
- 주민수요에 대응한 체력증진관련 통합정보제공 홈페이지 운영 활성화
- 체력측정, 대사증후군, 금연클리닉, 우울상담 등 원-스톱 체계 구축
- 원거리 지역 주민, 노인복지관, 관내 직장 등 수혜를 받지 못하는 소외 계층을 대상으로 찾아가는 체력측정 서비스를 제공
- 구비 예산확보(인건비)를 통하여 공모사업 시행 기간 동안 체력인증센터 서비스가 중단되지 않도록 지속추진

### □ 2016년 추진실적

- 통합지원을 위한 체계구축 완료(TF팀 및 건강생활실천협의회 구성, 조례 제정)
- 「365 금천체력정보통」 홈페이지 개설로 체력증진 통합정보제공 기반 마련

- 과학적 체력관리 '원-스톱서비스' 제공으로 공공건강서비스 대상 확대 및 신뢰도 향상(민선6기 우수정책사업 선정, 전년대비 20대 이용 3배증가)
- 독산2동 외 4개동 '어르신 걷기동아리' 운영으로 취약계층 건강관리 접근 향상
- 다목적문화체육센터, 탁구전용체육관 건립을 위한 외부재원 확보로 정상 추진
- 안양천 운동기구 10개소 교체, 14개소 추가 설치, 장애인 운동기구 2개소 설치 완료
- 체력단련실 시설 개보수 및 노후장비 교체로 이용자 만족도 향상

## □ 문제점 및 대책

- 관내 농구장, 족구장 등 노후된 바닥 및 시설 보수 및 교체공사 필요
- 기존의 관내 공공서비스를 이용한 적 없는 구민의 홍보전략 필요
- 협조기관과 중복 프로그램 지양, 소외계층 발굴하여 서비스 제공 필요
- 동 자치회관이라는 특성상 주로 마을 어르신들이 이용하는 체력단련실은 안전사고가 지속 발생하고 있어 철저한 안전관리 및 교육 필요

## □ 추진계획

### ○ 지역자원 협업 체계 운영 지속

- 금천구 건강생활실천협의회 : 년 1회 이상 개최
- 통합지원 TF팀(7개부서) 운영 : 년 2회 이상 개최

### ○ 과학적 체력관리 (금천 체력인증센터 지속 운영)

- 취약계층(지역) 프로그램 보강 : 이동 체력측정 및 검진, 동별 걷기동아리 운영, 웹 활용 걷기 활성화, 유사기관의 프로그램 중복되지 않도록 현황 파악 후 시행
- 원-스톱 시스템운영 : 체력관리와 만성질환예방관리 연계 서비스 제공
- 중점관리 : 저체력자·허약어르신 맞춤 프로그램과 비만관리실 운영

### ○ 통합정보 DB 관리 및 홍보

- 프로그램 참여자 직접 홍보 : 365 금천체력정보통 홈페이지 이용 안내
- TF팀 회의를 통하여 홈페이지 게시된 자료 모니터링 및 수정 주기적 실시
- 행사장 홍보부스 운영, 동호회 연계 및 매체 활용, 각 사업연계 홍보

### ○ 생활체육 활성화 및 친운동 환경 조성

#### 건강증진과

- 걷기리더 역량강화 및 활용(해피워킹 리더 대상)

- : 양성 → 서울시 신체활동리더 양성 프로그램 교육 이수(매년 1-2월)  
→ 관내 취약계층 봉사활동 이수(20시간, 교육내용 실습 병행)
- : 활용 → 동별 어르신 걷기 동아리 및 소그룹 운동 프로그램 강사  
→ 거주지역 걷기운동 홍보대사로 활용

**문화체육과**

- 다목적문화체육센터 건립 : 2015. 2. ~ 2019. 8.
- 독산고 탁구전용체육관 건립 지원 : 2015. 7. ~ 2017. 9.
- 주민건강증진을 위한 생활체육 활성화
  - 생활체육교실 운영 : 14개 종목 21개 교실(건강체조, 게이트볼, 자전거 등)
- 생활체육대회 개최 및 지원
  - 구단위 : 구청장기(19종목), 연합회장기(18종목)
  - 시단위 : 시민생활체육대회, 어르신 및 장애인체육행사, 시장기(15종목)

**마을자치과**

- 어르신들이 쉽고 안전하게 배울 수 있는 운동 프로그램 지원
- 일부 트레드밀을 저속으로 설정하여 어르신 전용으로 지정운영
- 직장인을 위한 새벽, 야간 프로그램 확대
- 분기별 설문조사를 통해 주민 선호 프로그램 파악하여 신규 프로그램 개설에 반영

**치수과, 공원녹지과**

- 농구장 및 족구장 등 시설물 보수 실시
- 체육시설 확충 및 개선, 안양천 운동시설 확충 및 관리

**행정지원과**

- 직원건강관리 및 환경조성

**□ 2017년 소요예산 : 183,383천원**

(단위 : 천원)

| 재원별 | 2017년 예산 | 2016년 예산 | 비교증감   | 비고 |
|-----|----------|----------|--------|----|
| 계   | 183,383  | 185,000  | -1,617 |    |
| 국비  | 165,000  | 165,000  | 0      |    |
| 구비  | 18,383   | 20,000   | -1,617 |    |

## 5

# 건강생활실천 운동·영양·비만사업 (계속)

### □ 현황 및 실태

- 걷기실천율은 2013년 이후 12%p 급감, 서울시 평균57.5%보다 9.5%p 낮은 48%로 나타남
- 비만율은 전국적으로 증가하는 추세이나 서울시 24.5%보다 5.4%p 높은 29.9%로 비만율이 매우 심각함
- 중등도이상 신체활동실천율은 서울시 21.8%보다 1%p 낮은 20.8%수준임
- 영양표시 활용률 서울시 83.8%보다 1.7%p 낮은 82.1%수준
- 금천구 주요 운동, 비만, 영양 건강관련 지표

| 연도   | 걷기실천율(%) |      |      | 비만율(%) |      |      | 중등도이상신체활동실천율(%) |      |      | 영양표시 활용률(%) |      |      |
|------|----------|------|------|--------|------|------|-----------------|------|------|-------------|------|------|
|      | 전국       | 서울시  | 금천구  | 전국     | 서울시  | 금천구  | 전국              | 서울시  | 금천구  | 전국          | 서울시  | 금천구  |
| 2013 | 38.2     | 55.9 | 60.0 | 24.5   | 23.1 | 25.8 | 21.9            | 19.9 | 20.7 | 82.4        | -    | -    |
| 2014 | 37.5     | 55.4 | 52.9 | 25.3   | 23.6 | 25.4 | 21.6            | 21.2 | 19.7 | 87.3        | 82.8 | 75.7 |
| 2015 | 41.5     | 57.5 | 48.0 | 26.1   | 24.5 | 29.9 | 23              | 21.8 | 20.8 | -           | 83.8 | 82.1 |

< 지역사회건강조사 자료 >

### □ 사업개요

- 기 간 : 연중
- 대 상 : 지역주민 전체 및 관내 사업장 직장인
- 내 용 : 신체활동, 비만, 영양의 포괄적인 통합건강 서비스 제공

### □ 2016년 추진실적

- 걷기마일리지 프로젝트에 참여한 구민 3,901명이 11억보 이상 걸어 목표걸음 200% 달성하여 주민들의 걷기 습관형성에 기여
- 비만관리 및 신체활동 찾아가는 프로그램을 10,796명에게 제공하여 전년대비 수혜율 10.5%P 상승 및 구민의 만족도 향상
- 구민 9,104명에게 체력측정 및 운동처방에 따라 맞춤형 운동서비스를 제공하는 과학적 체력관리로 체력수준 향상  
(저체력자 비율 2015년 67.33% → 2016년 48.93%, 금천체력왕 선발대회 참가자)
- 취약계층 아동·청소년 영양관리를 위한 ‘과일먹자’ 수혜자 증가(전년대비 2배)
- 허약노인 영양관리를 위한 방문간호사 역량강화교육 신설하여 성공적 운영

**문제점 및 대책**

- 우리구 비만율은 지속적 증가하고 있어 체계적인 접근 방안 필요
  - 비만자 집중관리 시스템과 운동·영양의 균형을 맞춘 서비스가 요구됨
- 지속적인 사업추진에도 걷기실천율이 감소하고 있어 대책이 필요
  - 신규대상자 발굴하고 쉽게 참여할 수 있는 생활속 프로그램과 걷기웹 활용

**추진계획**

- 생애주기별 건강생활실천에 필요한 프로그램 운영
  - 생애주기 대상자별 운동 및 영양관리에 필요한 맞춤 이론 및 실기 교육 추진
- 비만 및 만성질환 예방관리를 위한 운동 및 영양관리
  - 아동·청소년의 비만예방시범학교 운영(학생 신체활동 프로그램 운영, 영양 교육 및 상담, 학부모 관련교육 실시, 비만도 전수조사)
  - 시설(집단)별 특성화된 운동 및 영양관리 프로그램 운영(취약계층, 지역아동센터등)
  - 만성질환예방관리 및 체력인증센터 연계한 운동, 영양 프로그램 운영 및 개별 상담
  - 소외계층 발굴하여 동별 걷기동아리 및 걷기 웹 가입 확대(취약지역 우선 실시)
  - 비만자 개별 집중관리를 위한 시민건강관리센터 내 비만관리실 운영
- 지역사회 연계 강화 및 홍보
  - 생활체육회, 국민건강보험공단 등 지역 내 관련 기관 연계로 사업 활성화
  - 행사장 홍보부스 운영, 캠페인, 매체 홍보로 생활에 필요한 정보 제공

**2017년 소요예산 : 36,708천원**

(단위 : 천원)

| 재원별 | 2017년 예산 | 2016년 예산 | 비교증감 | 비고 |
|-----|----------|----------|------|----|
| 계   | 36,708   | 35,908   | 800  |    |
| 국비  | 18,354   | 17,954   | 400  |    |
| 시비  | 5,506    | 5,387    | 119  |    |
| 구비  | 12,848   | 12,567   | 281  |    |

## 6

## 대사증후군 관리사업 (계속)

### □ 현황 및 실태

- 전국 30세 이상 성인의 대사증후군 유병률은 남자 31.9%, 여자 25.6% 로 상당히 높은 수준임(2007~2010년, 국민건강영양조사)
- 금천구민의 사망원인은 심뇌혈관질환이 압 다음으로 2위를 차지함 (사망원인 1위는 암 30.7%, 2위는 심뇌혈관질환 19.9% [통계청,2015])
- 금천구 대사증후군 검진자 중 정상군은 41.7%이고 1개 이상 위험군은 58.3%로 높게 차지함

### □ 사업개요

- 기 간 : 연 중
- 사업대상 : 만20~64세 구민 및 관내 직장인
- 추진내용
  - 대사증후군 조기발견을 위한 검진 : 외근팀을 구성하여 조기발견을 위한 검진 확대
  - 유소견자 등록 및 지속관리를 위한 건강증진 프로그램 연계
  - 인식개선을 위한 교육 및 홍보

### □ 2016년 추진실적

- 신규 등록·관리자수는 이동검진 활성화를 통해 2015년 10월 기준 3,726명 대비 2016년 5,548명으로 증가함
- 서비스 제공 방법을 원스톱으로 개선하여 구민의 편의 증대 (연계율 31.7%)
- 서울시 25개 자치구 중 '2016년 상반기 실적공개에서 12개월 추구관리율 1위
  - 금천구 57.8% / 동대문구 28%(25위)

### □ 문제점 및 대책

- 등록·관리자수는 서울시 2016년 상반기 실적 비교시 16위로 저조한 편임
  - 신규대상 발굴의 노력이 필요(금천구 3,757명, 서초구 5,124명(1위))

- 금천구 비만율은 서울시 평균보다 높으며, 5년간 지속 증가하고 있음  
(2015년 금천구 비만율 29.9%, 서울시 24.5%보다 5.4%p높음)  
- 대사증후군 검진과 연계한 비만예방관리 시스템 구축 필요

□ **추진계획**

- 대사증후군 검진 및 등록관리
  - 대사증후군 검진, 신체계측, 상담 및 추구관리 실시
- 비만예방관리 상담 구축 운영
  - 개별 맞춤 코디네이터 상담 후 등록 → 신체계측 및 검진 → 대사증후군관리 → 체력측정 및 운동처방 → 그 외 필요서비스 연계 → 식사관리 및 운동 교실 참여 → 자가관리 가능하도록 역량강화 및 지속관리 → 평가 → 퇴록
- 신규 대상자 발굴 활성화
  - 취약계층 및 직장인 찾아가는 건강상담실 운영
  - 직장인을 위한 열린보건소 운영 (매월 2,4째주 토요일)
  - 사업간 연계(협력)로 대상자 유인(체력인증센터, 금연클리닉, 생명존중센터)
  - 행사장, 홍보부스 운영, 매체활용 홍보 실시
- 건강검진 연계 사후관리
  - 건강보험공단 검진자 중 사후관리 동의자 명단 확인
  - 등록·관리를 위해 전화 상담으로 내소검진 독려

□ **2017년 소요예산 : 232,000천원**

(단위 : 천원)

| 재원별 | 2017년 예산 | 2016년 예산 | 비교증감   | 비고                          |
|-----|----------|----------|--------|-----------------------------|
| 계   | 232,000  | 200,000  | 32,000 | - 기간제근로자 생활임금 편성을 위한 인건비 증액 |
| 시비  | 116,000  | 100,000  | 16,000 |                             |
| 구비  | 116,000  | 100,000  | 16,000 |                             |



# 7

## 자살예방 및 생명존중문화 확산 사업 (계속)

### □ 현황 및 실태

#### ○ 연도별 자살률

출처 : 통계청

|     | 2013년 | 2014년 | 2015년 |
|-----|-------|-------|-------|
| 전 국 | 28.5  | 27.3  | 26.5  |
| 서울시 | 25.6  | 24.7  | 23.2  |
| 금천구 | 34.0  | 28.9  | 24.4  |

☞ 자살률(명) : 인구 10만명 당 자살자 수

- 2013년 우리구 자살률은 인구 10만명당 34명으로 서울시 1위, 2014년 28.9명으로 8위, 2015년 24.4명으로 10위로 점차 낮아지고 있으나 자살자는 총 57명으로 남성(42명)이 여성(15명)보다 많음

### □ 사업개요

- 기 간 : 연 중
- 대 상 : 금천구민 누구나
- 운영인력 : 4명(사업담당1, 업무지원1, 상담사2)

### □ 2016년 추진실적

| 사 업 명                            | 내용 및 실적   |
|----------------------------------|---|
| 고위험군 발굴 및 상담 (우울증, 스트레스, 자살충동 등) | <ul style="list-style-type: none"> <li>○ 지역주민 마음건강 조기검진(스크리닝) : 2,576건</li> <li>○ 자살고위험군 발굴 및 상담 : 1,719건</li> <li>○ 생명지킴이를 통한 발굴 건수 : 215건</li> <li>○ 생명이음 청진기 진료의사상담 건수 : 229명</li> </ul>   |
| 연계 및 대상자 리 관                     | <ul style="list-style-type: none"> <li>○ TF팀 연계(일자리, 긴급지원, 금천심리 등): 25명</li> <li>○ 타기관(건강가정지원센터, 청소년상담센터 등): 3명</li> <li>○ 찾아가는 동주민센터 연계 상담 지원 : 56명</li> <li>○ 힐링 프로그램 : 힐링텃밭, 누구에게나 엄마가 필요하다, 힐링캠프, 내인생의 행복찾기 63회 641명</li> </ul> |
| 교육등 예방인력 확 충                     | <ul style="list-style-type: none"> <li>○ 자살예방 '생명지킴이' 양성 : 13회 / 374명</li> <li>○ 생명사랑·생명존중 자살예방교육 : 8회 / 1,638명</li> <li>○ '희망나눔이봉사단' 구성·운영 : 20명</li> </ul>  |
| 인 식 개 선 및 생명존중 문화조성              | <ul style="list-style-type: none"> <li>○ 생명사랑 라이프 콘서트 : 2회/635명</li> <li>○ 자살예방 포어 공모전 실시 : 최우수상 등 6개 작품 선정</li> <li>○ 생명사랑·생명존중 인식개선 캠페인 개최 : 14회 / 7,660명</li> </ul>  |

**문제점 및 대책**

- 40~50대 중년남성 자살자가 다수 발생하고 있으나 발굴 어려움
  - ‘찾아가는 동주민센터’ 복지플래너들의 생활요금 체납자 상담시 발굴 및 고위험군 연계관리

**추진계획**

- 고위험군 발굴 및 상담(우울증, 스트레스, 자살충동 등)
  - 마음건강 스크리닝 및 상담, 생명이음 청진기 진료의사 상담
  - 생명지킴이를 통한 고위험군 발굴
- 자살예방 TF 연계 및 대상자 관리
  - 긴급지원, 취업의뢰, 심리상담 등 TF팀 연계 및 자살의시도자 의료비지원
  - 동주민센터 협업으로 체계적인 대상자 관리와 서비스 연계, 집단상담 및 사례회의
  - 힐링텃밭, 집단프로그램 등 힐링프로그램 운영
- 교육 등 예방인력 확충
  - 자살예방 생명지킴이 양성 및 희망나눔이봉사단 운영
  - 생명사랑·생명존중 자살예방교육 실시
- 인식개선 및 생명존중 문화조성
  - 자살예방의 날(9.10) 기념행사 및 인식개선을 위한 홍보
  - 지역주민과 연계한 생명사랑·생명존중 캠페인 실시

**2017년 소요예산 : 119,100천원**

(단위 : 천원)

| 재원별 | 2017년 예산 | 2016년 예산 | 비교증감 | 비고 |
|-----|----------|----------|------|----|
| 계   | 119,100  | 118,500  | 600  |    |
| 시비  | 100,000  | 100,000  | 0    |    |
| 구비  | 19,100   | 18,500   | 600  |    |

## 8

## 정신보건사업 (계속)

### □ 현황 및 실태

- 정신병적 장애(양극성 정동장애 포함)의 지역사회 1년 유병율이 13.5%이며, 지속 사례관리가 필요한 중증 정신질환자의 표적인구수가 1%로 추계됨

| 금천구 인구수(명)<br>(년도별 1월말 기준) |         |         | 금천구 위험인구(명) |        |        | 금천구 표적인구 |       |       |
|----------------------------|---------|---------|-------------|--------|--------|----------|-------|-------|
| 14년                        | 15년     | 16년     | 14년         | 15년    | 16년    | 14년      | 15년   | 16년   |
| 240,853                    | 238,573 | 236,151 | 32,515      | 32,207 | 31,880 | 2,408    | 2,385 | 2,361 |

- 위험인구 : 13.5%(니코틴 사용 장애를 제외한 정신질환 1년 유병율)
- 표적인구 : 1%(일반인구 중 어떤 특성을 가진 사람들만을 표집한 수치)
- 정신질환이 있으나 적절한 서비스를 받지 못하는 지역주민을 발굴하여 지속적인 사례관리 서비스를 제공하여야 하나, 부정적 이미지를 의식하여 본인이나 가족들이 병을 숨기고 있어 접근이 어려움
  - 주민의 접근성이 용이한 공공 정신보건 전문기관을 통해 정신건강문제에 대한 통합적이고 지속적인 서비스 제공
- 발굴된 정신질환자의 증상 및 약물관리를 통해 재발을 방지하고 재입원률을 감소시켜 성공적인 사회구성원으로 생활할 수 있도록 도움

### □ 사업개요

- 운영방법 : 민간위탁(중앙대학교병원)
- 수행기관 : 금천구정신건강증진센터
- 수행인력 : 12명(센터장1, 정신보건간호사2, 정신보건사회복지사8, 사회복지사1)
- 사업내용
  - 중증정신질환자 발굴 및 사례관리, 의료비 지원
  - 지역주민 정신건강 상담 및 치료 연계
  - 아동청소년 정신건강 상담 및 교육
  - 자살시도자 집중사례관리 및 자살고위험군 위기대응

## □ 2016년 추진실적

### ○ 중증 정신질환 관리(8월말 기준)

- 등록관리(324명), 사례관리(실인원 346명/ 2,865건)
- 주간재활프로그램(58회/ 실인원 35명/ 연인원 436명)
- 가족교육(3회/ 실인원 23명/ 연인원 36명)
- 의료비지원(실인원 29명/ 44건), 응급지원(2건)
- 자원 연계(실인원 96명/ 295건)

### ○ 아동·청소년 정신건강관리(8월말 기준)

- 아동청소년 정신건강상담(실인원 278명/ 연인원 1,186명)
- 등록관리(19명), CAT검사(36명)
- 사례관리(실인원 21명/ 57건)
- 정신건강 프로그램 운영(21회/실인원 441명/ 연인원 1,122명)
- 교육 및 강좌(11회/실인원 1,224명/ 연인원 1,287명)

### ○ 지역주민 정신건강 상담(8월말 기준)

- 정신건강상담(실인원 284명/ 연인원 1,233명)
- 정신과전문의 상담(성인 34명, 아동 12명)

### ○ 자살·위기대응(8월말 기준)

- 자살시도자 등록(36명), 집중사례관리(실인원 35명/ 361건)
- 응급대응(16명), 준 사례관리자 모니터링(실인원 36명/ 1,324건)

## □ 문제점 및 대책

### ○ 자살 시도로 인한 응급상황 발생

- 유관기관(경찰서)과의 협조체계 강화를 통한 신변안전 보호

### ○ 정신질환자의 사례관리 서비스 거부로 인한 개입의 어려움

- 찾아가는 동 주민센터 복지플래너와 정신건강사례관리 네트워크회의 진행
- 민, 관 사례관리 협력시스템 구축을 통해 효율적인 역할 분담 도모

**추진계획**

- **중증정신질환관리**
  - 등록관리(350명), 사례관리(4,000건), 의료비지원(50건)
  - 주간재활프로그램(30회/300명), 가족교육(6회/60명), 의뢰 및 연계(350건)
- **아동·청소년 정신건강관리**
  - 등록관리(30명), 사례관리(100건), CAT검사(30명)
  - 정신건강프로그램(1,000명), 검진 및 서비스 제공(1,200명)
- **지역주민 정신건강 상담**
  - 정신건강상담(3,000명), 정신과전문의 상담(성인50건, 아동10건)
- **자살·위기대응**
  - 자살시도자 등록(50명), 집중사례관리(500건), 준 사례관리자 모니터링(1,500건)
- **50대 마음건강검진 사업**
  - 대 상 : 만50~59세 지역주민(조기은퇴, 노후불안 등 베이비부머 세대)
  - 내 용 : 정신의료기관에서 우울증 등 정신건강검진 및 상담시 1~3회차까지 상담비용 지원(총 50,000원)
  - 검진의원 : 나래정신건강의학과의원, 정경화정신건강의학과의원
- **시도자를 위한 ‘희망 키트(KIT) 제공’ 사업**
  - 2017년 주민참여예산 확보 : 30,000천원
  - 대 상 : 시도자 및 유가족, 서비스를 거부하는 정신질환자 등
  - 내 용 : 제3의 대화소재(희망액자, 화분, 시집 등)를 이용하여 자연스런 접근 유도도 정신건강증진센터 사후관리 서비스 접근도 향상

**2017년 소요예산 : 575,484천원**

(단위 : 천원)

| 재원별 | 2017년 예산 | 2016년 예산 | 비교증감 | 비고 |
|-----|----------|----------|------|----|
| 계   | 575,484  | 575,484  | 0    |    |
| 시비  | 287,742  | 287,742  | 0    |    |
| 구비  | 287,742  | 287,742  | 0    |    |

## 9

## 치매관리사업 (계속)

### □ 현황 및 실태

- 급속한 고령화로 치매 유병률은 계속 상승하여 매 20년마다 약 2배씩 증가할 것으로 추산됨
- 치매환자는 고령화 속도보다 더 빠르게 증가할 전망이며 치매고위험군 조기발견을 위한 “치매통합관리체계”가 더욱 필요함

<치매노인의 증가 추이 및 전망>

(단위 : 천명)

| 구분            | 2010  | 2012  | 2013  | 2020  | 2030   | 2040   | 2050   |
|---------------|-------|-------|-------|-------|--------|--------|--------|
| 65세 이상 인구 수   | 5,448 | 5,921 | 6,192 | 7,701 | 11,811 | 15,041 | 16,156 |
| 65세 이상 치매노인 수 | 474   | 541   | 576   | 840   | 1,272  | 1,964  | 2,710  |
| 치매 유병률        | 8.74  | 9.18  | 9.39  | 10.39 | 10.03  | 11.90  | 15.06  |

\* 자료 : 「2012년 치매노인 유병률 조사」 보건복지부

### □ 사업개요

- 운영방법 : 민간위탁(고려대학교구로병원)
- 수행기관 : 금천구치매지원센터
- 수행인력 : 11명(센터장1, 팀장1, 간호사4, 직업치료사3, 사회복지사1, 행정1)
- 사업내용
  - 치매예방 홍보 및 인식개선, 치매 예방등록 관리, 지역사회 자원 강화
  - 치매 조기발견을 위한 선별검진, 원인 확진비 및 치료관리비 지원
  - 인지건강센터 운영 및 경증치매노인 기억키움학교 운영

### □ 2016년 추진실적

- 치매예방 및 인식개선
  - 교육 및 홍보(704회/29,281명), 언론홍보(90회)
- 치매 조기 검진
  - 선별검진(7,311명), 정밀검진(1,466명), 원인확진검사(77명)

○ **치매 예방등록 관리**

- 기초상담(1,636명), 신규 치매환자 등록(215명:총등록자수 2,190명)
- 치매 환자 조기발견을 위한 선별 검진(7,311명)
- 상담서비스(4,395명), 방문간호(556명), 조호물품제공 (1,675명)
- 배회가능어르신 인식표 제공(147명), 치매 가족모임(1,396명)

○ **치매 치료비 지원**

- 저소득층 치매 치료비 204명 지원

○ **인지건강센터 프로그램 운영**

- 수준별 프로그램 운영 1,684회/13,864명

○ **경증치매노인 기억키움학교 운영**

- 1,449회/2,990명

**문제점 및 대책**

○ **치매에 대한 두려움으로 검진 기피로 고위험군(70~71세) 검진대상자 발굴 어려움**

- 다양한 홍보매체를 통한 고위험군 검진 독려
- 70세, 71세 대상자 개별 검진안내문 발송 및 동주민센터 순회 검진
- 문자 및 전화통화 안내로 내소 검진 유도
- 치매에 대한 교육으로 치매 예방법 및 관리법, 지연방법 등 인지

**추진계획**

○ **금천구치매지원센터 재계약 추진**

- 적격자선정심의위원회 : 2016. 12. 6.(화) 예정
- 재계약 기간 : 2017년 ~ 2019년(3년간)

○ **치매예방 및 인식개선 사업**

- 천만시민 기억친구(1,000명) 및 기억친구 리더 양성(60명)

- 치매 예방교육(150건) 및 홍보 프로그램 운영(15,000명), 언론홍보(65건)

○ **치매 조기검진 사업**

- 치매환자 발견 선별검진(6,600명) 및 만70세 치매선별검진(5,000명)
- 치매 진단을 위한 1·2차 정밀검진(1,500명)
- 치매 원인 확진 검사비 지원(75명) 및 치매 치료비 지원(220건)

○ **치매 예방등록관리 사업**

- 치매가족 자조 모임(250회) 및 치매환자 방문간호 서비스(500건)
- 치매환자 인식표 배부(75건) 및 치매환자 사례관리(26건)

○ **인지건강센터 프로그램 지원**

- 2017년 시정참여예산 확보로 원예치료 증설 예정
- 치매군(550건/3,300명) 및 정상군·고위험군(1,200건/11,000명) 인지프로그램 운영

○ **경증치매 노인 기억키움학교 운영**

- 약물·비약물 치료를 통해 치매진행 지연 및 치매가족 부양부담감 경감
- 기억키움학교 프로그램 운영(950건/ 3,500명)

○ **치매어르신 원예치료 프로그램 증설(기억은 내가 지킨다)**

- 2017년 주민참여예산 확보 : 30,000천원
- 동주민센터 옥상에 텃밭을 조성하여 어르신들의 원예치료 실시

□ **2017년 소요예산 : 568,398천원**

(단위 : 천원)

| 재원별 | 2017년 예산 | 2016년 예산 | 비교증감  | 비고                    |
|-----|----------|----------|-------|-----------------------|
| 계   | 568,398  | 559,938  | 8,460 | - 치매 치료비 지원<br>증가로 증액 |
| 국비  | 19,000   | 16,700   | 2,300 |                       |
| 시비  | 283,139  | 279,589  | 3,550 |                       |
| 구비  | 266,259  | 263,649  | 2,610 |                       |



## □ 현황 및 실태

- 기후변화, 외식문화 활성화, 해외여행·교류 증가 등 생활환경 변화로 인해 급·만성 및 신종·해외유입 감염병 연중 발생 및 양상 다양화
- 방역 취약지역 현황

(단위: 개소)

| 연도   | 계   | 금천<br>한내 | 유수지 | 자원<br>재활용<br>처리장 | 공중<br>화장실 | 공원 | 사회복<br>지시설 | 보육<br>시설 | 어린<br>이집 | 경로당 | 기타 |
|------|-----|----------|-----|------------------|-----------|----|------------|----------|----------|-----|----|
| 2014 | 173 | 1        | 5   | 1                | 31        | 26 | 10         | 30       | 19       | 27  | 23 |
| 2015 | 177 | 1        | 5   | 1                | 29        | 26 | 12         | 30       | 23       | 28  | 22 |
| 2016 | 178 | 1        | 5   | 1                | 33        | 28 | 11         | 28       | 27       | 28  | 16 |

## □ 사업개요

- 기 간 : 연중
- 내 용
  - 급·만성 및 해외유입·신종 감염병 발생 사전 예방과 확산 방지를 위한 연중 상시 감시·대응체계 확립
  - 취약지역 중점 살충·살균소독, 유충구제 등 주기적 방역 및 관리강화

## □ 2016년 추진실적

(10.31 현재)

| 구 분                    | 세부추진내용               | 목 표  | 실 적          | 달성도(%) |
|------------------------|----------------------|------|--------------|--------|
| 감염병 예방 및<br>연중 감시체계 구축 | 질병정보 모니터링 실시 (회)     | 160  | 160          | 100    |
|                        | 해외 오염지역 입국자 추적조사 (%) | 100  | 100<br>(10명) | 100    |
|                        | 모기 채집·분석 (회)         | 30   | 28           | 93     |
| 취약지 방역활동               | 취약지 주기적 방역실시 (㎡)     | 500만 | 480만         | 96     |
|                        | 성충 고밀도지역 유충구제 (회)    | 140  | 171          | 122    |
|                        | 포충기 설치 운영 (대)        | 370  | 373          | 101    |

**문제점 및 대책**

○ **해외교류 증가로 인한 신종 감염병의 상시 발생 우려**

- 역학조사반 편성 비상감시체계 상시 유지 및 선제적 방역 대책 추진
  - 1개반 7명(의사, 간호사, 병리사, 행정요원, 방역요원, 식중독담당, 운전원)
  - 환자조치, 역학조사, 가검물 채취, 방역소독 및 보건교육 등 실시
- 해외 오염지역 입국자(신종감염병, 설사) 추적 및 의심환자 동향 파악
- 질병정보 모니터망 운영(병의원, 약국, 학교 등 24개소)

**추진계획**

- **감염병 수시 발생에 따른 상시 대응체계 강화 : 위생과·보건의료과 협조**
  - 감염병 발생 시 역학조사, 검체채취, 방역 등 신속하고 체계적인 대응
- **주민자율방역단 연계 강화로 민·관 합동방역 체계 강화**
  - 약품 및 유류 지원 확대로 방역취약지역, 민원발생지역 소독활동 강화

**2017년 소요예산 : 122,070 천원**

(단위 : 천원)

| 재원별 | 2017년 예산 | 2016년 예산 | 비교증감   | 비고                        |
|-----|----------|----------|--------|---------------------------|
| 계   | 122,070  | 111,089  | 10,981 | - 방역약품·재료 및 자율방역단 활동지원 증액 |
| 국비  | 4,000    | 4,000    | 0      |                           |
| 시비  | 500      | 500      | 0      |                           |
| 구비  | 117,570  | 106,589  | 10,981 |                           |

현황 및 실태

 HIV/AIDS 감염인 수

(누적 / 단위: 명)

| 2014년 |             |            | 2015년 |             |            | 2016년 |             |           |
|-------|-------------|------------|-------|-------------|------------|-------|-------------|-----------|
| 계     | 남자          | 여자         | 계     | 남자          | 여자         | 계     | 남자          | 여자        |
| 67    | 60<br>(90%) | 7<br>(10%) | 82    | 74<br>(90%) | 8<br>(10%) | 96    | 87<br>(91%) | 9<br>(9%) |

 사업개요

- 기 간 : 연중
- 근 거 : 후천성면역결핍증 예방법
- 내 용
  - HIV/AIDS 검사 활성화로 에이즈 확산 차단
  - 감염인 관리를 위한 상담·교육 및 진료비 지원
  - 감염 취약(위험)계층 등에 대한 에이즈 예방 교육·홍보 실시

 2016년 추진실적

- HIV/AIDS 신속검사 실적 : 959건
- HIV/AIDS 감염인 진료비 지원 : 62명 37,830천원
- 에이즈 예방 교육·홍보(유관기관·행사연계 캠페인 등) : 48회 8,950명

 문제점 및 대책

- HIV/AIDS 신규 감염인 수 지속 증가
  - 감염인 건강악화 및 에이즈 확산 방지를 위해 지속적인 상담·교육 등 실시

- 자발적인 검사 참여 기피로 에이즈 조기발견 지연
  - HIV/AIDS 신속검사 활성화 홍보 강화로 위험군의 자발적인 검사 참여 유도
  - 에이즈에 대한 부정적 사회 인식을 개선하기 위한 교육·홍보 지속 추진

**추진계획**

- HIV/AIDS 검사 활성화 및 조기발견 체계 강화
  - HIV/AIDS 신속검사 지속 홍보로 자발적인 검사 참여율 제고
- 감염인 지속 상담·교육 및 진료비 지원
  - 1:1 맞춤형 감염인 개별상담 및 전파방지 교육
  - 감염인 진료비 중 보험급여분의 본인부담금 지원(국·시비)
- HIV/AIDS 바로알기 교육·홍보 지속 추진
  - 홈페이지, 동영상, 홍보지, 홍보물품 등을 활용한 에이즈 예방 홍보·교육
  - 위생단체, 봉사단체, 학교 보건교사 및 민방위교육부서 등 연계 협조
- HIV/AIDS 신속검사 추진체계 강화 : 보건의료과 협조
  - 사업홍보, 검사수행 및 의료상담 등 상호협조 강화로 효과적인 사업추진
- 에이즈 예방 및 전파차단을 위한 주민 홍보·교육 : 민간단체 등 협조
  - 에이즈예방협회, 식품·공중위생단체, 진료 의료기관, 학교 등 연계 협조

**2017년 소요예산 : 40,717천원**

(단위 : 천원)

| 재원별 | 2017년 예산 | 2016년 예산 | 비교증감 | 비고 |
|-----|----------|----------|------|----|
| 계   | 40,717   | 40,717   | 0    |    |
| 국비  | 19,166   | 19,166   | 0    |    |
| 시비  | 21,551   | 21,551   | 0    |    |

## □ 현황 및 실태

- 매월 둘째 주에 개최하는 구민 걷기대회로써 흥미요소(경품행사 등)를 가미한 구민 건강마을 축제
  - 2011년 5월 25일을 시작으로 총 49회 운영

| 구분    | 2012년  | 2013년  | 2014년  | 2015년  | 2016년(10월 현재) |
|-------|--------|--------|--------|--------|---------------|
| 참 여 수 | 6,800명 | 8,480명 | 7,735명 | 7,656명 | 5,206명        |
| 걷기대회  | 10회    | 10회    | 9회     | 8회     | 6회            |

## □ 사업개요

- 걷기대회 개최 : 매월 둘째 주 토요일
  - 관내 걷기 좋은 코스 선정하여 스트레칭 및 건강걷기, 경품추첨행사 등 실시
- 각 동 해피워킹 리더를 중심으로 '금천해피워킹클럽' 구성 및 운영
  - 해피워킹 주민홍보대사 역할 및 각 지역주민 걷기 활성화를 위해 동별로 구성된 해피워킹 리더 모임

## □ 2016년 추진실적

- 추진현황 : 6회/5,206명 참여
- 해피워킹 클럽 소속리더 간담회 추진 : 6회 / 50명

## □ 문제점 및 대책

- 매 달 진행되는 걷기대회 뿐 아니라, 매일 일상에서 걷기를 실천하고, 흥미를 유발하는 방법으로 지속력있는 걷기 유도책이 필요함.
  - 걷기 어플리케이션(오르GOna누GO, 워크온)등을 활용하여, 관내아파트, 안양천, 호암늘솔길 등에 NFC(근거리 무선 통신)태그 설치, 관내 걷기 분위기 조성

**추진계획**

- 보건소 건강사업 및 구정홍보의 장으로 활용 확대
  - 금천 구민의 날, 벚꽃축제, 장애인의 날, 사회복지의 날, 청소년 축제, 세계자살예방의 날 등 각종 구정행사와 병행하는 걷기대회로 활용
- 금천해피워킹클럽 리더를 활용하여 걷기대회 참여자 확대
  - 동별 리더자를 주축으로 가족건강걷기, 마을건강걷기 실시로 건강걷기 실천을 이끌어냄
- 걷기 어플리케이션을 활용하여 구민 걷기실천 향상
  - 해피워킹 행사시 다양한 방법으로 걷기 어플리케이션을 홍보하고 우수자 인센티브 제공 등 어플리케이션 가입 및 적극적 활용 유도

**2017년 소요예산 : 33,960천원**

(단위 : 천원)

| 재원별 | 2017년 예산 | 2016년 예산 | 비교증감  | 비고                     |
|-----|----------|----------|-------|------------------------|
| 계   | 33,960   | 31,700   | 2,260 | - 건강기부계단 유지관리<br>비용 증액 |
| 구비  | 33,960   | 31,700   | 2,260 |                        |

### □ 현황 및 실태

#### ○ 금천구 성인 흡연율 현황

- 금천구 흡연율은 2015년 21.8%로 서울시 평균 19.4%에 비해 2.4%p 높았으며, 전년대비('14년 23.7%) 1.9%p 감소하였음

#### ○ 금천구 금연구역 현황

- 국민건강증진법 금연시설 : 6,553 개소
- 서울특별시 조례에 의한 금연시설 : 중앙버스차로 28개소
- 서울특별시 금천구 간접흡연 피해방지 조례에 의한 시설 :  
: 공원 57개소, 가로변버스정류소 142개소, 학교절대정화구역 34개교, 유치원 주변 19개교, 역주변(독산역, 금천구청역), 금연거리(가산디지털역 주변), 아파트주변공터(궁도장)

### □ 사업개요

#### ○ 사업기간 : 연중

#### ○ 사업내용

- 금연환경 및 금연문화조성
- 금연구역 지도점검인력 확보 및 흡연자 단속 강화
- 금연결심자 실천동기 강화(금연클리닉 및 금연펀드 운영)
- 흡연예방 교육 및 금연 홍보
- 공동주택 금연아파트 운영

### □ 2016년 추진실적

#### ○ 2016년 금연과태료 부과 및 징수 현황(1월~10월)

| 계    | 과태료 부과    |           | 과태료 징수(천원) |        |        |
|------|-----------|-----------|------------|--------|--------|
|      | 지하철역      | 기타지역      | 부과액        | 징수액    | 징수율    |
| 631건 | 272건(43%) | 359건(57%) | 51,800     | 39,980 | 73.32% |

○ **금연펀드 운영**

- 운영 기간 : 2015. 4. 1. ~ 2016. 7. 31.
- 운영 결과 : 펀드 유지율 46.7%

| 참가자 | 유지자 | 포기자 | 입금금액    |
|-----|-----|-----|---------|
| 60명 | 28명 | 32명 | 3,385천원 |

○ **금연클리닉운영(10월말 현재)**

- 금연클리닉 등록 및 관리 1,778명(신규1,406명)
- 경과자 2,141명, 성공자 1,138명, 6개월 금연성공률 53.2%

○ **금연교육 및 홍보(10월말 현재)**

- 미취학아동, 청소년, 성인 교육 : 51회/9,153명

○ **노인사회활동지원 건강지킴이 금연캠페인 사업(10월말 현재)**

- 지하철역 주변 금연캠페인 : 103회/5,150명

○ **금연치료 의료기관 지정 및 금연처방전 발행(5월~10월말 현재)**

- 관내 금연치료 의료기관 : 금천구 보건소 외 38개 병·의원
- 금연처방전 발급 77명, 상담 95명

**문제점 및 대책**

○ **금연을 결심하고자 하는 의지 부족으로 금연성공률이 낮음**

- 금연클리닉 등의 흡연자를 위한 지속적인 지원 서비스 제공

○ **금연구역 확대에 따른 흡연자 권리 보호문제가 대두됨**

- 지하철역 주변 및 공동주택에서의 흡연발생 환경 개선을 위한 지속 홍보 및 관리 필요

**추진계획**

○ **금연환경조성**

- 금연구역의 확대 : 지하철역 주변, 공동주택에서의 금연환경 개선 및 홍보
- 지역주민 활용 : 독산소생활권 건강생태계 건강리더자, 자율방범대, 공공근로



○ **계도 및 지도, 단속 실시**

- 금연구역 확대에 따른 흡연자 과태료부과 단속 강화
- 관내 공중이용시설 점검(스티커 제작 및 배부, 리플렛·책자 배부)
- 단속 전담인력 확보 및 야간단속 시행 강화 : PC방 및 음식점 심야 단속

○ **금연클리닉 운영**

- 등록관리 : 행동요법 및 약물요법(니코틴패치, 껌 등) 실시
- 상담관리 : 전문 상담사의 상담과정을 통해 심리적인 도움 제공
- 이동클리닉 운영 : 각 직장 및 학교, 지역아동센터에 직접 방문하여 클리닉 운영
- 토요일클리닉 운영 : 바쁜 직장인을 위한 열린보건소 운영

○ **금연펀드 운영**

- 상담관리 : 상담사 지속적 상담 및 독려
- 금연성공자 결과 확인 : 펀드가입 1년 경과자 모발검사

○ **흡연예방 교육**

- 조기교육 실시 : 미취학아동 및 아동(인형극), 청소년 대상 교육 실시
- 성인교육 실시 : 각 직장 및 지역의 단체 등을 대상으로 교육

○ **금연처방전 발급 확대 및 홍보**

- 관내 금연치료 의료기관을 확대하고, 보건소에서 금연처방전 발급이 가능함을 지속적으로 홍보하여 구민의 접근성 도모

○ **공동주택 금연아파트 운영**

- 금연구역 신청 후 지정된 공동주택에 금연구역을 알리는 안내포 설치
- 금연구역으로 지정된 금연아파트 홍보 및 계도 후 과태료 부과

□ **2017년 소요예산 : 291,324천원**

(단위 : 천원)

| 재원별 | 2017년 예산 | 2016년 예산 | 비교증감   | 비고  |
|-----|----------|----------|--------|---|
| 계   | 291,324  | 230,100  | 61,224 | - 기간제근로자 생활임금<br>편성을 위한 인건비 증액<br>- 금연구역 안내판 확대 |
| 국비  | 145,662  | 115,050  | 30,612 |   |
| 시비  | 43,699   | 34,515   | 9,184  |   |
| 구비  | 101,963  | 80,535   | 21,428 |   |

## 위 생 과

---

- 식품관리팀
- 식품안전팀
- 위생지도팀
- 공중위생팀

## 위생과 사업목록

| 연번 | 세 부 사 업 명                   | 구 분 | 쪽  |
|----|-----------------------------|-----|----|
| 1  | 식품접객업소 안전관리 강화              | 계속  | 82 |
| 2  | 음식문화개선사업                    | 계속  | 84 |
| 3  | 식품진흥기금 운용                   | 계속  | 87 |
| 4  | 부정불량식품 근절을 위한 식품안전관리강화      | 계속  | 89 |
| 5  | 어린이식생활 안심 환경 구축 및 식생활교육 활성화 | 계속  | 92 |
| 6  | 원산지표시제 관리강화                 | 계속  | 96 |
| 7  | 공중위생업소 위생 관리                | 계속  | 98 |

# 1

## 식품접객업소 안전관리 강화(계속)

### □ 현황 및 실태

#### ○ 현 황

(2016.10월 현재, 단위 : 개소)

| 구분   | 계     | 일반    | 휴게  | 제과 | 유흥 | 단란 | 집 단<br>급식소 | 위탁급식 | 자판기 |
|------|-------|-------|-----|----|----|----|------------|------|-----|
| 2016 | 4,181 | 2,970 | 601 | 59 | 56 | 76 | 211        | 55   | 153 |
| 2015 | 4,240 | 3,060 | 558 | 58 | 57 | 81 | 213        | 59   | 154 |
| 2014 | 4,350 | 3,156 | 552 | 63 | 57 | 83 | 215        | 61   | 163 |

- 다양하고 향상된 위생서비스에 대한 욕구 증가
- 소규모 업소 증가 등으로 위생수준은 열악해 지고 있음

### □ 추진방향

- 사전 예방 및 사후 관리를 적절히 하여 선진적인 위생문화 구현
- 식품접객업소에 대한 체계적인 위생관리로 식품안전 강화

### □ 2016년 추진실적

- 집중관리업소 등 민관합동 지도점검 실시 : 260개소(수거검사 : 66건)
- 식중독 예방교육 및 홍보 : 손씻기 교육 11회, 연극공연 4회
- 인터넷 자율점검 : 식품접객업소 매분기 1회 1,161개소
- 길거리 음식점 점검 : 길거리음식(노점상) 62개소
- 식품접객업소 영업자 위생교육 : 일반음식점 영업주 2,200명(4월 4회, 9월 1회)
- 지도점검 및 행정처분 현황 (2016.10월 현재, 단위 : 건)

| 구분   | 계<br>(행정처분)    | 일반             | 휴게          | 제과         | 유흥         | 단란          | 집 단<br>급식소 | 위탁급식      | 자판기       |
|------|----------------|----------------|-------------|------------|------------|-------------|------------|-----------|-----------|
| 2016 | 2,827<br>(145) | 2,158<br>(113) | 221<br>(8)  | 35<br>(3)  | 14<br>(4)  | 36<br>(15)  | 280<br>(1) | 4<br>(1)  | 79<br>(0) |
| 2015 | 5,291<br>(350) | 3,835<br>(265) | 586<br>(15) | 161<br>(8) | 89<br>(26) | 143<br>(31) | 369<br>(0) | 32<br>(4) | 76<br>(1) |
| 2014 | 3,635<br>(115) | 2,451<br>(91)  | 364<br>(5)  | 75<br>(2)  | 68<br>(6)  | 66<br>(9)   | 472<br>(1) | 77<br>(0) | 62<br>(1) |

**추진계획**

○ **식품접객업소 지도·점검**

- 하절기 다소비 식품 등 계절별, 테마별 특성에 따른 맞춤형 점검 실시
- 위해발생 가능 식품 등 수거 검사 실시(냉면육수, 튀김류, 김밥 등)
- 50㎡이하 소규모 식품접객업소 위생관리 현장지도 서비스 실시
- 소비자 식품위생감시원과 합동 점검으로 투명성 강화

○ **집중관리업소 위생점검**

- 집단급식소 및 대형음식점(300㎡이상)을 대상으로 연 2회 위생점검 실시

○ **연령별, 대상별 맞춤형 식중독 예방 교육**

- 6~7세 아동을 대상으로 전문 인형극단을 통한 손씻기 인형극 상연
- 1830 손씻기 교육 등 직접체험 위주의 식중독 예방교육 실시

○ **인터넷 자율점검 활성화 : 분기 1회**

- 대 상 : 식품접객업소 1,622개소
- 사후관리 : 자율점검 성실 이행업소 위생점검 면제

○ **길거리 음식 위생점검 및 수거검사**

- 위생관리 매뉴얼과 자가진단표 배포
- 지도점검, 수거검사 병행으로 위생수준 향상

○ **식품접객업소 위생교육 실시**

- 대 상 : 일반음식점 영업주 및 위생관리 책임자
- 교육주체 : 한국외식업중앙회 금천구지회(집합교육)

**2017년 소요예산 : 1,560천원**

(단위 : 천원)

| 재원별 | 2017년 예산 | 2016년 예산 | 비교증감 | 비고 |
|-----|----------|----------|------|----|
| 계   | 1,560    | 1,512    | 48   |    |
| 구비  | 1,560    | 1,512    | 48   |    |

## 2

## 음식문화개선사업(계속)

### 현황 및 실태

- 한식에서 제공되는 과도한 음식으로 인한 영양과잉, 환경문제 유발
  - 1일 열량 권장량의 1.1~1.3배초과, 나트륨 2,926~8,140mg의 고염식
  - 남은음식 재사용, 잔반에 의한 경제적 손실 및 환경오염 유발

### 추진방향

- 영업주 의식개선을 위한 홍보 강화
- 음식문화개선 실천업소 적극 발굴·전파
- 구민들의 음식문화개선 의식전환을 위한 캠페인 전개
- 외식업 지회, 상인회 등과 공동추진

### 2016년 추진실적

- 사업별 참여 업소 확대

| 구 분          |       | 먹을만큼 적당하게 | 나트륨섭취 저감화 | 오늘은 채식의 날 |
|--------------|-------|-----------|-----------|-----------|
| 참여업소<br>(개소) | 2014년 | 16        | 25        | 2         |
|              | 2015년 | 58        | 43        | 86        |
|              | 2016년 | 60        | 60        | 86        |



## □ 추진계획

### ○ 「먹을만큼 적당하게」 사업 추진

- 대상 : 60개소(위생등급 A이상 업소 위주로 선정)
- 내용
  - 소량주문, 반공기·공동찬기 사용으로 음식물쓰레기 감량
  - 참여업소와 실천협약체결 및 모니터링 실시

### ○ 「나트륨섭취 저감화」 사업 추진

- 대상 : 70개소(위생등급 A이상 업소 및 집단급식소)
- 내용 : 단계별(저염참여음식점, 저염실천음식점, 건강음식점) 지정

| 구분 | 서울시 건강음식점  |   |  |
|----|--|---|--|
|    | 저염참여음식점  | ▶ 저염실천음식점 지정  | ▶ 건강식단제공음식점 인증   |
| 로고 |       |                            |   |
| 기준 | <ul style="list-style-type: none"> <li>- 염도관리메뉴 선정</li> <li>- 염도 측정 (주 1회 이상)</li> </ul> | <ul style="list-style-type: none"> <li>- 위생등급 A 이상</li> <li>- 염도관리메뉴 염도 10% 감량 또는 나트륨 함량 1400mg 미만</li> </ul> | <ul style="list-style-type: none"> <li>- 위생등급 A 이상</li> <li>- 건강식단 제공 (열량, 지방, 나트륨, 섬유소)</li> <li>- 음식문화개선 (제공량 다양화, 양념별도)</li> <li>- 영양교육자료 비치</li> </ul> |

### ○ 「채식하기 좋은 환경만들기」 사업 추진

- 대상 : 집단급식소 86개소
- 내용
  - 채식의 날 지정 운영 : 주1회 채식의 날, Meat Free day, 샐러드데이 등 집단급식소 별 자체운영
  - 채식메뉴가 있는 음식점 지정 운영 : 순수채식(Vegan)메뉴 음식점

### ○ 식품접객업소 위생등급평가제 지원

- 배경 : 식품위생법 개정에 따른 위생등급평가제 시행(2017. 5.)
- 대상 : 위생등급평가 신청 일반음식점

- 평가기관 : 한국식품관리인증원(식약처 위탁)
- 내용 : 정리수납전문가 활용 신청업소에 맞춤형 위생서비스 및  
음식문화개선용품 지원  
평가결과 A등급 이상 업소 음식문화개선사업 참여 유도

○ **음식문화 개선을 위한 민간참여 확대**

- 대상 : 한국외식업중앙회 금천지회
- 내용 : 음식문화개선 모범사례 벤치마킹, 모범영업주 워크숍 추진,  
음식문화축제 지원 등

**2017년 소요예산 : 45,000천원**

(단위 : 천원)

| 재원별 | 2017년 예산 | 2016년 예산 | 비교증감    | 비고 |
|-----|----------|----------|---------|----|
| 계   | 45,000   | 75,000   | -30,000 |    |
| 시비  | 20,000   | 55,000   | -35,000 |    |
| 기금  | 25,000   | 20,000   | 5,000   |    |



### 3

## 식품진흥기금 운용(계속)

### 현황 및 실태

#### 기금 운용 현황

(매년 1.1 기준/단위 :백만원)

| 구분  | 2014년 | 2015년 | 2016년 | 2017년 |
|-----|-------|-------|-------|-------|
| 조성액 | 888   | 863   | 916   | 924   |

※ 2016년 조성액 : 인센티브 (6,000만원), 음식문화개선사업 및 나트륨저감화사업 시보조금 (2,000만원) 반영

### 사업개요

#### 설치근거 : 식품위생법 제89조

#### 재 원

- 과징금 수입(귀속비율 시:구=4:6)
- 용자금 회수 및 기금운용 수익 등

#### 추진방향

- 음식문화개선 및 위생·영양수준개선 지원 사업
- 식품위생에 관한 교육·홍보 및 식품위생감시원 활동 지원 등

### 2016년 추진실적 : 85,153천원

- 식품접객업소 지도 및 식품위생감시원 활동지원 : 40회/ 26,850천원
- 소규모어린이 급식지원센터 지도점검 및 위생물품 지원 등 : 6회/2,972천원
- “1830 손씻기”아동 인형극 공연 : 4회 3,160천원
- 유통식품 등 유상수거 재료비 : 19개소 923천원
- 음식문화개선사업 및 음식문화 특화거리 조성 : 22,872천원
- 어린이식생활교육 사업(어린이집 생태텃밭 시범사업) : 13,250천원
- 홍보물 구매 및 기타 : 15,126천원

□ **추진계획**

- 음식문화개선 및 위생수준개선 지원 사업 ----- 31,250천원
  - 나트륨저감화사업 동참업소 등에 인센티브 지원
  - 음식문화개선 캠페인 등 범시민 동참 운동 지원
  - 음식문화개선 활성화를 위한 민간단체보조(외식협회)
- 위생등급 우수거리(맛나는 거리)조성 사업 및 모범음식점 지정 — 20,000천원
  - 음식문화 특화거리 조성 사업(64개소)
  - 위생등급평가 등 위생수준 향상 지원
  - 모범음식점 지정(106개소)
- 식품안전 및 위생교육 활동 지원 ----- 56,900천원
  - 조리식품 및 가공식품 수거 등 식품 안전성검사 실시
  - 1830손씻기 등 식품위생에 관한 교육 및 홍보 지원
  - 식품위생 감시원 활동비 지원
- 어린이식생활교육 지원 ----- 29,000천원
  - 어린이농부의 텃밭 “초록놀이터” 프로그램 운영
- 용자 사업 ----- 150,000천원
  - 대상 : 식품접객업소(일반·휴게음식점, 제과점), 식품제조업소
  - 한도 : 시설개선(1억원), 모범음식점(5천만원), 화장실개선(2천만원)
- 기타 소규모 급식소 물품 지원, 홍보물 제작 등 ----- 28,620천원

□ **2017년 소요예산 : 315,770천원**

(단위 : 천원)

| 재원별 | 2017년 예산 | 2016년 예산 | 비교증감   | 비고 |
|-----|----------|----------|--------|----|
| 계   | 315,770  | 261,230  | 54,540 |    |
| 기금  | 315,770  | 261,230  | 54,540 |    |

## 4

# 부정불량식품 근절을 위한 식품안전관리강화(계속)

### □ 현황 및 실태

#### ○ 식품제조 및 판매업소 현황

(단위 : 개소)

| 구분   | 합계    | 식품제조<br>가공업 | 즉석제조<br>가공업 | 유통전문<br>판매업 | 식품<br>소분업 | 건강기능식<br>품판매업 | 수입식품<br>판매업 | 기타식품<br>판매업 등 |
|------|-------|-------------|-------------|-------------|-----------|---------------|-------------|---------------|
| 2014 | 1,153 | 92          | 228         | 48          | 24        | 555           | 149         | 57            |
| 2015 | 1,114 | 85          | 214         | 43          | 30        | 532           | 151         | 59            |
| 2016 | 999   | 80          | 209         | 58          | 33        | 561           | -           | 58            |

※ '16.2.4. 수입식품업무이관(지자체→지방식약청)

#### ○ 식품제조 및 판매업소 지도점검 현황

| 구분   | 점검결과(개소) |      | 위 반 내 역(건) |      |      |      |       |     |    |
|------|----------|------|------------|------|------|------|-------|-----|----|
|      | 점검업소     | 위반업소 | 시설기준       | 표시기준 | 준수사항 | 과대광고 | 교육미이수 | 무신고 | 기타 |
| 2014 | 1,220    | 135  | 30         | 2    | 3    | 16   | 17    | 3   | 64 |
| 2015 | 1,605    | 73   | 21         | 2    | 14   | 13   | 14    | 4   | 5  |
| 2016 | 1,780    | 43   | 7          | 1    | 11   | 8    | 12    | 4   | -  |

#### ○ 유통식품 안전성 검사 현황

(단위 : 건)

| 구분   | 총 계       |            |            | 유통식품      |            |          | 식품제조(즉석, 접객)업소<br>생산(조리)제품 |            |            |
|------|-----------|------------|------------|-----------|------------|----------|----------------------------|------------|------------|
|      | 검사<br>건 수 | 부적합<br>건 수 | 부 적<br>합 률 | 검사<br>건 수 | 부적합<br>건 수 | 부 합<br>률 | 검사<br>건 수                  | 부적합<br>건 수 | 부 적<br>합 률 |
| 2014 | 743       | 5          | 0.7%       | 723       | 2          | 0.3%     | 20                         | 3          | 15%        |
| 2015 | 718       | 1          | 0.1%       | 711       | 1          | 0.1%     | 7                          | 1          | 14%        |
| 2016 | 477       | -          | -          | 371       | -          | -        | 106                        | -          | -          |

※ '16년 서울시 유통식품 수거목표 하향조정 : 720개소('15년) → 356건

## □ 사업개요

- 사업대상 : 식품제조 및 판매업소 등 999개소
- 사업내용
  - 식품제조·가공업소 및 식품판매업소 등 위생 점검 강화
  - 부정 불량식품 및 허위과대광고 근절
  - 유통식품 및 직거래 농산물 등 위해요인 관리
- 추진방법
  - 식품제조업소, 식품안전보호구역, 주춧가 등 식품판매업소에 대한 위생점검 실시
  - 유통식품 및 조리식품 수거검사 및 부적합식품 회수조치

## □ 2016년 추진실적

- 안전한 먹을거리 환경조성을 위한 식품제조 판매업소 안전관리
  - 학교주변(그린푸드존) 식품판매업소 지도 점검 : 6회, 1,259개소
  - 전통시장 주변 식품제조판매업소 점검 : 3회, 74개소
  - 어린이보호식품 영양성분 표시 의무대상 식품접객업소 지도점검 : 1회 68개소
  - 식품제조업소 위생등급 평가 실시 : 3회 71개소
- 부정불량식품 및 노인대상 뺏다방 피해예방 활동
  - 노인여가복지시설(경로당 등) 순회 교육 실시 : 2회 146개소
  - 뺏다방(건강기능식품 판매업소) 경찰합동단속 : 1개소
- 유통식품 수거검사를 통한 안전성 강화
  - 가공식품, 조리식품, GMO유전자 변형식품 등 수거검사 실시 : 477건
  - 어린이집 식재료(농수산물) 안전성 검사 : 5개소 44건(적합)

## □ 추진계획

- 계절별, 테마별 위생취약 분야 부정·불량식품 등 기획 단속 : 수시
  - 신학기, 명절, 하절기, 김장철 등 사회적 이슈 발생 및 특정시기 사전 안전관리
  - 자체점검 및 구간 교차점검, 민·관합동 감시체계 구축

- **학교주변(그린푸드존) 식품판매업소 지도점검 : 연 6회**
  - 대 상 : 편의점, 문구점, 마트 등 식품 판매업소 및 접객업소 196개소
  - 점검자 : 소비자식품위생감시원 17개반 34명
- **전통시장 주변 식품위생업소 관리 : 6월~10월**
  - 소비자식품위생감시원 활용 전담관리원 지정으로 책임있는 관리추진
  - 현대시장외 3개소 주변 식품관련업소 중점지도 : 266개소
- **식품업소 위생수준 향상을 위한 영업주 식품안전 교육 : 연 1회**
  - 위생 취약지역인 전통시장 및 소규모 식품취급업소 영업주 중점 교육 실시
  - 소규모 업소에 대한 찾아가는 교육실시로 교육불평등 해소
- **안전한 제조환경 조성을 위한 식품제조·가공업소 위생등급 평가 : 연1회**
  - 서류 및 현장평가, 자율·일반·중점 관리업소 구분으로 맞춤형 관리
- **허위·과대광고 모니터링, 기획단속 및 홍보 활동 : 연2회**
  - 시니어감시원을 활용하여 경로당 순회 홍보활동 강화
- **유통식품 수거검사 실시 : 연 420건**
  - 회수이력업체 출고전 검사, 식품유형별 표본검사, GMO유전자 변형식품 등
  - 어린이집 식재료(농수산물) 안전성 검사

**2017년 소요예산 : 29,258천원**

(단위 : 천원)

| 재 원 별 | 2017년 예산 | 2016년 예산 | 비교증감   | 비 고 |
|-------|----------|----------|--------|-----|
| 계     | 29,258   | 30,806   | -1,548 |     |
| 기 금   | 23,300   | 23,300   | -      |     |
| 구 비   | 5,958    | 7,506    | -1,548 |     |

## 5

# 어린이식생활 안심 환경 구축 및 식생활교육 활성화(계속)

### □ 현황 및 실태

- 식품안전보호구역 지정 : 20개 구역
  - 관내 학교 33개(초등 17, 중 10, 고등 6) 주변 200m이내 주·보조 통학로
- 기호식품 판매업소 현황 : 192개 업소
  - 문구점 15, 식품판매점 113, 일반·휴게음식점 45, 제과점 7, 기타(학교매점 등) 12
    - ※ 우수판매업소 8개소(학교매점 6, 일반음식점 1, 휴게음식점 1)
- 금천구 어린이급식관리지원센터 관리현황

| 구분         | 2014년      |                   | 2015년      |                   | 2016년      |                   | 비고 |
|------------|------------|-------------------|------------|-------------------|------------|-------------------|----|
|            | 전체수        | 등록수<br>(등록률)      | 전체수        | 등록수<br>(등록률)      | 전체수        | 등록수<br>(등록률)      |    |
| 20인 이하     | 110        | 82(74.5%)         | 84         | 73                | 86         | 68(79.1%)         |    |
| 21-49인     | 55         | 34(61.8%)         | 60         | 35                | 63         | 46(73.0%)         |    |
| 50-99인     | 57         | 39(68.4%)         | 64         | 44                | 49         | 44(89.8%)         |    |
| <b>총 계</b> | <b>222</b> | <b>155(69.8%)</b> | <b>208</b> | <b>152(73.1%)</b> | <b>198</b> | <b>158(79.8%)</b> |    |

### □ 사업개요

- 학부모 식품안전지킴이(30여명) 활용 전담 책임관리제 운영
  - 전담관리원을 통한 어린이 식품안전보호구역 모니터링 강화
- 어린이기호식품 취급 식품접객업소의 영양성분 표시 관리
  - 가맹점수가 100개 이상 된 어린이기호식품 취급업소(피자, 햄버거, 아이스크림, 제과점 등) 영양표시 점검
- 식품안전보호구역(그린푸드존) 지도·점검 강화
  - 전담관리원을 활용하여 어린이 식품안전보호구역 연 6회 이상 지도점검 실시
- 영양사가 없는 어린이 급식소 158개소 6,936명에 대하여  
금천구 어린이급식관리지원센터에서 위생 및 영양관리를 지원
- 구립어린이집(16년 12개소 → 17년 35개소) 어린이 대상 식생활교육 프로그램(어린이농부가 품은 초록놀이터) 운영
  - 텃밭을 활용한 어린이 편식예방 교육으로 건강한 식생활 실천 유도

## □ 2016년 추진실적

### ○ 식품안전보호구역 지도점검 현황

| 구분   | 점검결과(개소) |      | 위 반 내 역(건) |      |         |         |         |      |    |
|------|----------|------|------------|------|---------|---------|---------|------|----|
|      | 점검업소     | 위반업소 | 무신고        | 표시기준 | 냉장냉동 위반 | 위생상태 불량 | 유통기한 경과 | 준수사항 | 기타 |
| 2016 | 1,085    | 55   | 0          | 1    | 1       | 7       | 38      | 7    | 1  |

### ○ 학부모 식품안전지킴이 역량 강화 교육

- 6회, 210명

### ○ 어린이 급식지도 및 위생·영양 교육지원 실적(금천구 어린이급식관리지원센터)

- 순회 방문 지도실적

(단위: 횟수)

| 구분      | 2016년 |             |
|---------|-------|-------------|
|         | 기준횟수  | 방문횟수(달성률)   |
| 위생·안전관리 | 427   | 437(102.3%) |
| 영양관리    | 223   | 437(196.0%) |

- 교육 실적

(단위: 회/명)

| 구분       | 2016년 |       |
|----------|-------|-------|
|          | 진행횟수  | 참여인원수 |
| 어린이 방문교육 | 3     | 4,319 |
| 조리원 방문교육 | 7     | 674   |
| 교사 방문교육  | 1     | 95    |
| 조리원 집합교육 | 8     | 312   |
| 원장 집합교육  | 3     | 122   |

\*진행횟수는 회원 전체 어린이급식소당 진행횟수임.

- 식단 및 정보제공

(단위: 건)

| 구분 | 2016년  |       |
|----|--------|-------|
|    | 식단     | 가정통신문 |
| 계  | 16,839 | 4,674 |

### ○ 소규모 어린이급식소 위생지도서비스 : 방문지도(영양사5, 소비자감사원6)

- 4회, 259개소

### ○ 어린이 식생활교육 프로그램 운영 실적(2016년 시범사업 실시)

| 운영업소      | 교육대상 | 교육실적 |
|-----------|------|------|
| 어린이집 12개소 | 250명 | 288회 |

## □ 문제점 및 대책

- 급식센터의 관리를 희망하지 않는 어린이집(19개소)에 대한 관리방안
  - 급식소별 위생 자율점검 실시 및 필요시 여성보육과와 합동점검 실시

## □ 추진계획

- 주민 대상으로 소비자식품위생감시원 위촉
  - 학부모 식품안전지킴이 등 활동 분야별로 140명 위촉
  - 민·관 합동 위생업소 점검으로 단속의 투명성과 공정성 확보
- 식품안전지킴이 운영 활성화
  - 운영방법 : 학교 별 전담반을 편성하여 식품안전보호구역 책임관리제 운영
  - 역량강화교육 : 정기교육 및 매 점검전 사전교육 실시
- 어린이기호식품 취급 식품접객업소의 영양성분 표시 관리
  - 영양성분 표시대상업체 : 가맹사업 점포수 100개 이상인 업소
  - 관리방법 : 소비자감시원 2인 1조(총 9개조) 점검포에 의거 지도관리
- 식품안전보호구역 지도·점검 강화
  - 관리강화 : 연 6회이상 전수 점검·수거검사 및 업소 종사자 현장교육 병행
- 소규모 어린이급식소 관리지원 서비스 대상 확대 운영(소비자감시원활용)
  - 어린이급식소 관리업소를 단계적으로 확대
- 위생 및 영양관리 서비스 내실화(어린이급식관리지원센터)
  - 위생 안전 및 영양 관리 순회 방문 지도·교육실시
  - 대상별 위생·영양 교육실시(어린이, 조리원, 원장, 교사, 학부모)
  - 식단, 표준레시피, 가정통신문 제공 및 개발
- 어린이 식생활교육 프로그램 운영 확대(16년 12개소 → 17년 35개소)
  - 대상 : 금천구 소재 구립 어린이집 35개소
  - 강사 : 식생활교육 활동가(소비자식품위생감시원 활용)
  - 방법 : 어린이집별로 식생활교육 16차시 진행
  - 내용 : 텃밭을 활용한 생태교육, 영양교육, 요리체험 활동 등
  - 사업 평가(편식 개선) 및 만족도 조사 실시



□ 2017년 소요예산 : 329,000천원

(단위 : 천원)

| 재원별 | 2017년 예산 | 2016년 예산 | 비교증감   | 비고                                     |
|-----|----------|----------|--------|--|
| 계   | 329,400  | 300,000  | 29,400 |  |
| 국비  | 90,000   | 90,000   | 0      |  |
| 시비  | 105,000  | 105,000  | 0      |  |
| 기금  | 29,400   | -        | 29,400 | 어린이식생활교육 대상 확대<br>(16년 12개소→ 17년 35개소) |
| 구비  | 105,000  | 105,000  | 0      |  |

## 6

## 원산지표시제 관리강화(계속)

### 현황 및 실태

- 대부분의 업소에서 원산지 표시제에 관하여 인지하고 있으나 잦은 법률 개정으로 인하여 표시대상 품목 및 표시 방법의 혼란을 야기

### 사업개요

- 기 간 : 연 중
- 대 상 : 식품접객업소 3,692개소, 농수산물판매업소 1,300개소
- 추진내용 : 원산지표시제 홍보 및 지도점검, 한우유전자검사 실시
  - ※ 음식점 원산지표시 품목(20개 품목)
    - 기존(17개) : 쇠고기, 돼지고기, 닭고기, 오리고기, 양고기, 염소고기, 쌀, 배추김치, 넙치, 조피볼락, 낙지, 참돔, 미꾸라지, 뱀장어, 명태, 고등어, 갈치
    - 추가(3개) : 오징어, 꽃게, 참조기 (2016년)

### 2016년 추진실적

- 원산지표시제 홍보물 : 원산지표시판 및 안내문 등 6,112매 배부
- 원산지표시제 지도점검 : 5,043개소 점검(과태료 3건, 행정지도 120건)
- 한우유전자검사 실시 : 3회 62건
- 위생 및 원산지 지도서비스 실시 : 9회 930개소

### 문제점 및 대책

- 전통시장 및 소규모 음식점의 원산지 표시가 취약

- 수요자 중심의 원산지표시제 홍보 및 점검 실시
- 적발 위주가 아닌 교육 중심의 점검을 실시하여 원산지표시제에 대한 영업주의 이해도 향상

**추진계획**

○ **원산지표시제 홍보 및 교육**

- 음식점 영업신고증 배부시 안내문 배부 및 홍보물 우편발송
- 원산지표시 홍보물 제작·배부 : 탁상달력, 원산지표시판, 리플릿 등
- 찾아가는 원산지표시 1:1 방문 교육 실시
- 음식점원산지표시관련 집합교육 실시(한국외식업중앙회 협조)

○ **원산지표시 테마별 점검 및 유통성수기 기획점검**

- 테마별, 계절별 기획점검 실시(보양음식, 수산물전문음식점 등)
- 명절, 휴가철 등 유통성수기 원산지표시 취약시기별 기획점검

○ **한우유전자 수거검사 강화 : 분기별 1회 실시**

**2017년 소요예산 : 5,005천원**

(단위 : 천원)

| 재원별 | 2017년 예산 | 2016년 예산 | 비교증감 | 비고 |
|-----|----------|----------|------|----|
| 계   | 5,005    | 4,957    | 48   |    |
| 구비  | 5,005    | 4,957    | 48   |    |

# 7

## 공중위생업소 위생 관리 (계속)

### 현황 및 실태

#### ○ 현 황

(2016. 10월 말 현재)

| 계(개소) | 숙박업 | 목욕장업 | 미용업 | 이용업 | 세탁업 | 위생관리<br>용역업 |
|-------|-----|------|-----|-----|-----|-------------|
| 1,005 | 89  | 20   | 547 | 89  | 155 | 105         |

#### ○ 실 태

- 손톱·발톱 및 화장분장 등 미용업의 세분화로 미용업 증가추세
- 생활환경 변화로 세탁업, 이용업, 목욕장업 감소 추세

### 추진방향

- 공중위생서비스 수준 평가 및 공표를 통해 우수업소에 대한 정보제공으로 영업자의 자발적인 개선의지 강화
- 자율점검 및 민간합동 지도점검을 통해 위생관리수준의 질적향상을 도모하여 구민건강 보호에 기여

### 2016년 추진실적

- 공중위생업소 지도점검
  - 실 적 : 2,206개소(자체점검 등 포함)
  - 위반업소 : 11개소(숙박업 2, 미용업 1, 목욕장업 2, 기타위생용품제조업 1, 건물위생관리업 4, 이용업 1)
  - 행정처분 : 11개소(경고 1, 영업정지 1, 과징금 처분 3, 개선명령 2, 과태료 부과 4)

### 문제점 및 대책

#### ○ 문제점

- 영업주들의 공중위생관리법에 대한 인식 부족
- 공중위생업소 시설 및 위생관리 등 잦은 민원 발생

#### ○ 대책

- 민관합동점검 및 명예공중위생감시원을 활용한 위생점검 강화
- 공중위생영업자에 대한 교육 내실화

□ **추진계획**

- **공중위생업소 지도점검**
  - 점검대상 : 1,005개소(공중위생업소)
  - 점검방법 : 민·관 합동 및 타구 교차점검(분기별 240개소)
- **목욕장 욕조수 수질 검사 및 관리**
  - 점검대상(20개소) : 목욕장(찜질방) 욕조수, 샤워기 등
  - 측정항목 : 일반세균, 대장균군, 과망간산칼륨, 탁도 등
  - 측정기준 초과업소 : 해당 영업주 개선명령(영업정지)
- **이·미용업소에 대한 위생서비스 평가**
  - 평가대상 : 이용업, 미용업
  - 평가내용 : 공중위생관리법에 의한 준수사항 및 권장사항 준수여부
  - 평가방법 : 명예공중위생 감시원이 현장평가 후 담당공무원 재평가
  - 평가결과 : “The Best 업소” 선정, 로고 부여
- **위생처리업 및 위생용품제조업소 수거검사**
  - 점검대상 : 위생처리업 1개소, 위생용품제조업 2개소
  - 검사기관 : 서울시보건환경연구원
  - 측정항목 : 외관, 이물, 이취, 대장균, 세균 수 등
  - 위반업소 : 관련규정에 의거 행정처분

□ **2017년 소요예산 : 6,000천원**

(단위 : 천원)

| 재원별 | 2017년 예산 | 2016년 예산 | 비교증감  | 비고                                       |
|-----|----------|----------|-------|--|
| 계   | 6,000    | 3,600    | 2,400 |  |
| 구비  | 6,000    | 3,600    | 2,400 | 공중위생서비스평가대상 증가<br>(16년 268개소→ 17년 628개소) |