

2018년도 주요업무계획

2018. 2.



- 복지정책과
- 복지지원과
- 사회복지과
- 여성보육과
- 문화체육과

보 고 순 서

① 일반현황	1
1. 기 구	1
2. 소관업무	2
3. 예산현황	3
② 부서별 업무계획	5
1. 복지정책과	5
2. 복지지원과	21
3. 사회복지과	33
4. 여성보육과	49
5. 문화체육과	63

1 일반현황

1 기 구 : 5과 20팀 (정원 117명/현원 118명)

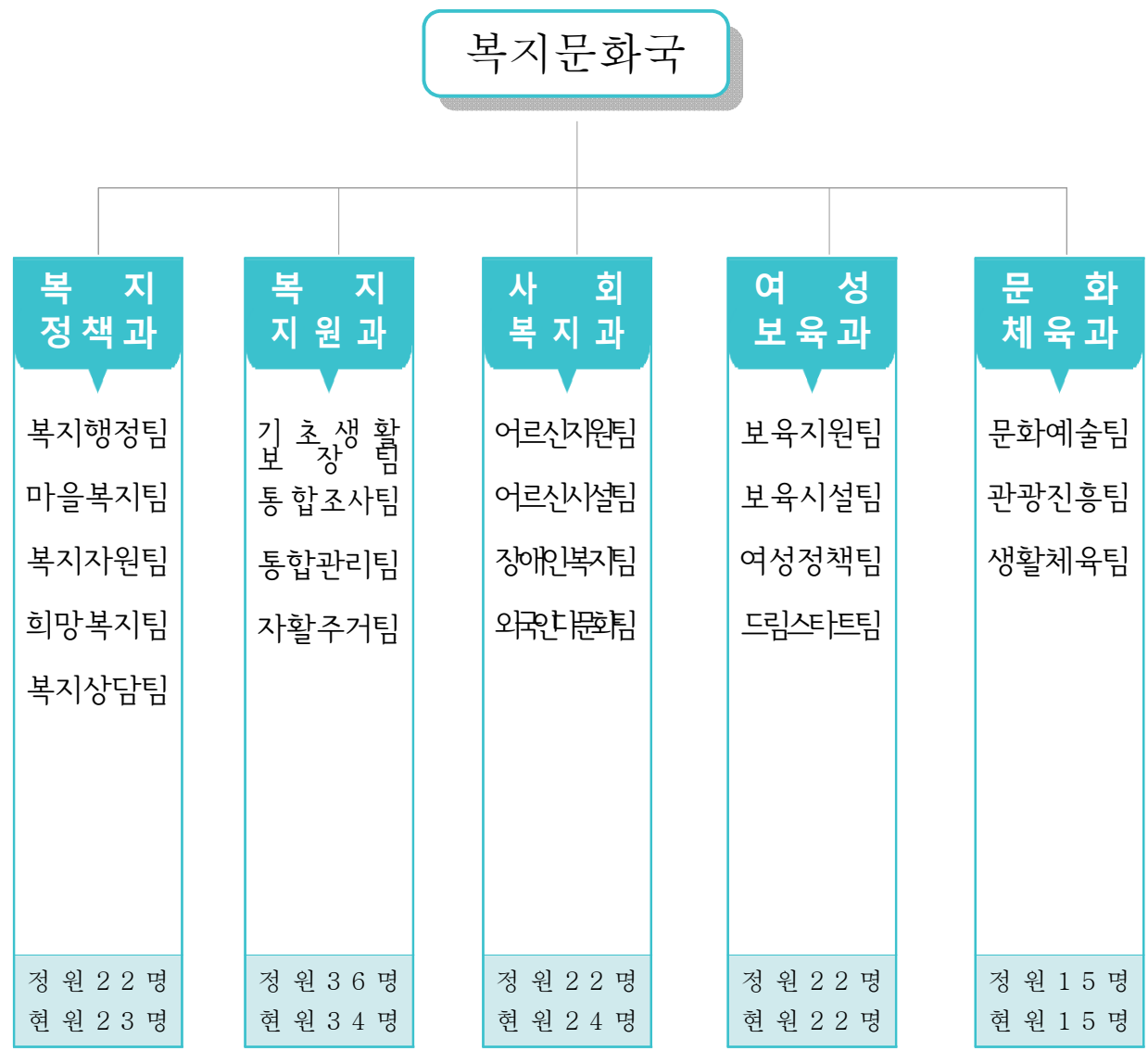

| 복지정책과 |

- 지역사회보장계획, 종합사회복지관, 지역사회서비스투자사업, 보훈단체 지원
- 찾아가는 동주민센터 복지사업 추진, 복지전달체계 개선사업
- 지역사회보장협의체 운영, 이웃돕기, 희망온돌사업, 긴급지원
- 통합사례관리, 통통희망나래단 운영, 금천통통복지콜센터 운영

| 복지지원과 |

- 맞춤형 급여, 국민건강보험의료급여, 정부양곡, 서울형기초보장 지원
- 복지급여 대상자 신규조사 및 자격변동 통합관리
- 홀몸어르신, 신혼부부 등 수요자 맞춤형 공공원룸주택 사업추진
- 저소득층 주거급여 지급 및 공공임대주택 공급 지원
- 자활사업대상자 선정, 관리 및 자활지원사업 추진
- 희망·내일·청년키움통장사업 및 가사·간병 방문 지원사업 추진

| 사회복지과 |

- 금천어르신복지센터 건립, 노인사회활동 및 노인돌봄지원 사업
- 기초연금 지급, 경로당 및 복지관 시설관리, 경로당 활성화사업
- 장애인복지시설 및 단체 운영 지원, 장애인연금지급,
- 장애인일자리사업, 장애인 활동지원, 장애인식개선 교육사업
- 금천글로벌빌리지센터 운영, 다문화가족지원센터 지원

| 여성보육과 |

- 어린이집 운영지원, 구립어린이집 위탁체 선정, 출산장려
- 국공립어린이집 확충, 어린이집 인허가, 어린이집 지도점검
- 여성정책, 직장내 성인권, 한부모가족지원, 아동여성안전지역연대 운영
- 취약계층 아동 맞춤형 통합서비스 제공, 지역자원 개발 연계

| 문화체육과 |

- 벚꽃축제, 문화·도시재생사업, 열린 문화공연, 통합문화이용권
- 금천뮤지컬스쿨·서서울미술관 건립, 금천문화원, 마을예술창작소
- 금천문화재단 관리, 서울호암산성 정비, 관광활성화 사업
- 다목적문화체육센터·안양천축구장 조성, 학교 및 직장운동부
- 각종 체육시설 유지관리, 체육동호인 단체 관리, 체육회 지원

3

예산현황

(단위:천원)

구 분		2018년	2017년	증 감	증감률(%)
합 계		197,815,683	180,424,796	17,390,887	9.6%
복지정책과	계	6,144,267	4,754,731	1,389,536	29.2%
	정책사업비	5,908,844	4,628,114	1,280,730	27.6%
	행정운영경비	235,423	126,617	108,806	85.9%
	재무활동비	0	0	0	0%
복지지원과	계	43,262,905	40,512,958	2,749,947	6.78%
	정책사업비	42,957,565	40,227,243	2,730,322	6.78%
	행정운영경비	286,754	274,911	11,843	4.30%
	재무활동비	18,586	10,804	7,782	72%
사회복지과	계	77,228,414	67,394,155	9,834,259	14.6%
	정책사업비	77,099,577	67,260,479	9,839,098	14.6%
	행정운영경비	128,837	133,676	△4,838	△3.6%
	재무활동비	0	0	0	0%
여성보육과	계	60,302,495	59,593,356	709,139	1.2%
	정책사업비	60,179,077	59,475,218	703,859	1.2%
	행정운영경비	123,418	118,138	5,280	4.5%
	재무활동비	0	0	0	0%
문화체육과	계	10,877,602	8,169,596	2,708,006	33.15%
	정책사업비	10,782,757	8,083,732	2,699,025	33.39%
	행정운영경비	94,845	85,864	8,981	10.46%
	재무활동비	0	0	0	0%

복 지 정 책 과

- 복지행정팀
- 마을복지팀
- 복지자원팀
- 희망복지팀
- 복지상담팀

복지정책과 사업목록

연번	세 부 사 업 명	구 분	쪽
1	보훈회관 건립 및 보훈예우수당 지원	신규	7
2	2018년 연차별 지역사회보장계획 추진	계속	9
3	찾동과 함께하는 복지전달체계개선사업	계속	11
4	금천 통통희망나래단 운영	계속	13
5	통합사례관리사업 운영	계속	15
6	금천통통복지콜센터 운영	계속	17
7	긴급복지 지원사업	계속	19

1

보훈회관 건립 및 보훈예우수당 지원(신규)

□ 사업목적 및 현황

- 국가를 위해 희생·공헌한 국가보훈대상자에 대한 예우를 확대하여 국가보훈대상자들의 나라사랑을 기리고 자긍심을 고취하고자 함

○ 현황

- 보훈대상자 현황 : 8개 단체 3,289명 (중복 제외 : 2,437명)

(기준일 : 2017. 12. 31, 단위 : 명)

구분	계	상 이 군경회	전몰군경유 족회	전몰군경 미망인회	무 공 수훈자회	특수임무 유공자회	고엽제 전우회	6.25참전 유공자회	월남전 참전자회	광복회
인원	3,289	393	234	204	388	12	496	464	1,075	23

□ 사업개요

○ 주민과 함께하는 보훈회관 건립

- 추진기간 : 2017. 6. ~ 2019. 11.
- 위치 : 금천구 독산로24길 39 (시흥4동 소재)
- 규모 : 부지 330.6㎡, 연면적 859.83㎡(지하 2층/지상 3층)
- 건립방식 : 신축
- 사업비 : 2,982,322천원 (국비 500,000천원, 구비 2,482,322천원)

○ 보훈예우수당 지원

- 지급대상 : 금천구에 주소를 두고 1년 이상 거주한 국가보훈대상자
※ 서울시 보훈수당 지급자는 제외
- 대상자현황 : 1,360명(유족, 65세 이하의 월남참전, 상이군경 등 본인)
- 지급시기 : 2018년 7월
- 지급금액 : 1인당 월 10,000원(구비)
- 지급방법 : 수당 신청자에게 매월25일 개인 계좌에 무통장 입금
- 소요예산 : 84,000천원

□ **추진계획**

○ **주민과 함께하는 보훈회관 건립**

- 설계 및 주민설명회 : 2018. 1. ~ 2018. 7.
- 단체사무실 이전 : 2018. 8. ~ 2018. 9.
- 착공 : 2018. 9.
- 준공(예정) : 2019. 11.

○ **보훈예우수당 지원**

- 보훈예우수당 신설을 위한 자치법규 정비 : 2018. 1. ~ 2018. 3.
- 보훈예우수당 신청 안내문 발송 및 소식지 등 홍보 : 2018. 3. ~
- 보훈예우수당 신청 및 접수 : 2018. 4. ~ 2018.6.
- 보훈예우수당 지급개시 : 2018. 7. 25.

□ **2018년 소요예산 : 2,917,965천원**

(단위 : 천원)

사업명	계	국비	시비	구비	기타
총계	2,917,965	500,000		84,000	2,333,965
주민과 함께하는 보훈회관 건립	2,833,965	500,000			2,333,965
보훈예우수당 지원	84,000			84,000	

□ 현황 및 실태

- 추진현황 : 2007년부터 시행 (현재 제3기 : 2015년 ~ 2018년)
 - 4개년 단위의 중장기 계획을 수립하고, 그에 따른 연차별 시행계획 수립
- 지역사회보장계획
 - 지역주민 욕구·자원 등 복지환경을 고려하여 지역사회의 다양한 주체들의 참여를 통해 중점적으로 추진해야 할 사회보장사업을 결정하여 수립하는 계획

□ 사업개요

- 근 거 : 사회보장급여의 이용·제공 및 수급권자 발굴에 관한 법률 제35조
- 기 간 : 2018. 1. ~ 12.
- 내 용
 - 지역사회 환경과 여건에 따른 분야별 추진사업, 인프라 확충 및 재정지원, 시행결과 자체 평가계획 등
- 방 법
 - 제3기 계획(2015년~2018년)인 2016년 2017년 계획과의 연속성을 유지하되, 여건변화를 고려하여 2018년 지역사회보장계획의 방향 설정과 시행계획을 수립하고 자체 사업별 시행

□ 추진계획

- 2018년 지역사회보장계획 추진 내용
 - 목표 : “공감, 소통으로 함께하는 따뜻한 금천”
 - 추진부서 : 복지정책과, 복지지원과, 사회복지과, 여성보육과, 지역혁신과, 교육지원과, 마을자치과, 청소행정과, 건강증진과
 - 주요내용 : 중점추진사업 6개, 세부사업 31개

○ **중점추진사업 및 세부사업**

중점추진사업	세부사업내용
동 복지기능 허브화	찾아가는 동주민센터 사업 추진, 민·관 복지네트워크 강화
복지안전망 구축	동동희망나래단 운영, 동동복지콜센터 역할 강화, 통합사례관리 운영, 저소득 1인가구 케어시스템 구축, 맞춤형 통합상담 운영 활성화
주민 주도 커뮤니티 공간 활성화	육아공동체 운영 내실화, 함께 누리는 공유공간 활성화, 3대 금천마을학교 운영 활성화, 청소년 여가·문화·진로 활성화
돌봄 서비스 강화	취약계층 아동돌봄서비스 지원, 청소년 상담복지센터 운영 활성화, 청년 시민교육, 청년활동지원, 폭력 ZERO 안전특별구 조성, 노인돌봄서비스 사업, 노인 사회활동지원사업 추진, 중증장애인 자립생활 지원, 마을결합형 학교 실현 지원 등
복지인프라 확충	국·공립 어린이집 확대, 영유아 24시간 보육체계 수립, 5060세대 50플러스센터 운영, 수요자 중심의 맞춤형 공공원룸주택 설치, 주·야간 보호시설 확충, 글로벌빌리지센터 및 다문화가족지원센터 운영
건강한 삶 조성	자살예방 및 생명존중문화 조성

○ **2017년 지역사회보장계획 평가 추진 : 3월 예정(보건복지부 계획 의거)**

- 부서별 사업의 추진성과 등 자체 평가 실시 → 지역사회보장 실무협의체위원을 중심으로 평가추진단 구성 및 검토 → 차년도 사업수행에 반영

2018년 소요예산 : 비예산(각 사업별 추진)

3

찾동과 함께하는 복지전달체계개선사업(계속)

□ 현황 및 실태

구 분	복지플래너 (방문/사후처리)	통합서비스 제공 (상담/처리)	동단위 사례관리 (사례회의/사례관리)
'17.1.1.~12.31.	16,106가구 / 10,469건	86,200건 / 22,749건	701회 / 999가구
'16.1.1.~12.31.	12,238가구 / 7,915건	69,845건 / 18,770건	619회 / 669가구
'15.7.1.~12.31.	6,233가구 / 2,775건	27,037건 / 8,132건	218회 / 264가구

- 「찾아가는 동주민센터 사업」의 안정적 정착과 함께 주민 주도의 지속가능한 복지전달체계 개선 추진

□ 사업개요

- 추진기간 : 2018. 1. ~ 12.
- 사업내용
 - 보편적 복지, 찾아가는 복지 지속 추진 : 65세 도래어르신 · 출산가정 · 빈곤위기가정 · 만3~5세 가정내 양육가정 복지플래너 운영
 - 통합서비스 제공 및 연계 : 복지상담전문관 원스톱 통합상담, 동 단위 사례관리
 - 신통방통 금천형 복지전달체계 운영 : 한지붕 이웃돌봄망, 중장년층 자조 모임, 헬로우-안심모바일, 찾아가는 골목 복지상담실

□ 추진계획

- 주민이 함께 만드는 신통방통 금천형 복지전달체계 지속 운영
 - 저소득 중장년층으로 자조모임을 구성(10개 72명)하여 월 1~2회 정기 만남의 날 운영하여 봉사, 재능기부, 텃밭가꾸기, 문화활동 등 알콜중독, 우울증으로 은둔 생활하는 대상자가 세상 밖으로 나와 이웃들과 소통하며 자존감 회복 기회 마련 및 '4060 동행 프로젝트' 운영
 - 저소득 1인가구를 포함한 집주인, 세입자들이 복지플래너 중심으로 월1회 한지붕 이웃돌봄망 운영(39개주택 171명)하여 이웃에 대한 관심과 자발적 참여를 독려하고 집주인과 수시 연락체계망 구축

○ 헬로우-안심 모바일 운영

- 홀몸어르신, 1~2인 가구, 고독·질병·자살·우울증·알코올중독 등 고위험 4,200가구에 동보통신시스템 유·무선 음성메시지 발송(월 1~3회), 미수신시 복지플래너 가정방문 실시

○ ‘찾아가는 골목-복지상담실’ 운영

- 이동식 테이블을 활용하여 분기 1회 마을 속 골목을 누비며 ‘찾아가는 복지상담실’ 운영, 지역주민에게 복지상담 및 사각지대 발굴 안내 및 홍보, 복지서비스 연계

□ 2018년 소요예산 : 39,320천원

(단위 : 천원)

재원별	2018년 예산	2017년 예산	비교증감	비고
구비	39,320	34,280	5,040	

4

금천 통통희망나래단 운영(계속)

□ 현황 및 실태

○ 추진 현황

(단위 : 건)

구 분	계	가정방문 (민간자원연계)	생활실태 조 사	민간자원 발 굴	사각지대 발굴·지원	자살예방 활 동
2017년	43,576	42,836 (35,130)	75	40	28	597
2016년	38,051	36,934 (31,676)	247	78	35	757
2015년	33,704	32,509 (24,111)	136	126	29	904

- 상시 가정방문 및 민간자원 연계 활동이 지속적으로 증가하고 있고, 주택단위 방문 운영으로 희망쪽지를 7,041가구에 부착하여 복지사각지대 발굴 활동을 강화함

□ 사업개요

- 운영목적 : 상시 이웃돌봄 안전망 및 동단위 현장형 협력체계 구축
- 구성인원 : 총 55명(활동시간: 주 3일, 1일 4시간/주 12시간)
- 주요역할 : 요보호대상자 상시 돌봄, 복지사각지대 및 민간자원 발굴·연계 등
- 활동비 : 1인 월 220천원(교통비, 물품구입비, 핸드폰요금 등)

□ 추진계획

○ 통통희망나래단 돌봄가구 간 자조모임 운영

- 분기별 돌봄가구 간 음식나누기, 함께 식사하기 등 자조모임을 통해 돌봄가구원간·나래단원과 가구원의 사회적 유대감 형성하고 문화 활동을 지원하여 정서적·신체적 기능 향상 도모

○ **취약계층 정기방문 및 복지사각지대 발굴**

- 요보호대상자 상시돌봄방문 : 806가구
 - 통동희망나래단 1인 평균 15가구, 주 1~2회 상시 방문을 통한 안부확인 및 말벗 서비스
- 주택단위 방문을 통한 복지사각지대 발굴활동
 - 통동희망나래단 상시 방문대상자 거주주택 779호(806가구 중 동일주택 27호 제외)에 주 1~2회 희망쪽지 부착
 - 희망쪽지가 계속 부착되어 있는 가구에 대하여는 집주인 상담 및 안부확인

□ **2018년 소요예산 : 184,135 천원(구비132,835천원, 시비 51,300천원)**

(단위 : 천원)

재원별	2018년 예산	2017년 예산	비교증감	비고
계	184,135	210,500	-26,365	
국비	-	-		
시비	51,300	53,200	-1,900	
구비	132,835	157,300	-24,465	
기타	-	-		

5

통합사례관리사업 운영(계속)

□ 현황 및 실태

- 동 단위 사례관리 운영 확대로 발굴대상자 및 서비스 증가

(단위:건/만원)

구분	대상자발굴	대상자선정	미선정	서비스연계	서비스환가액
2017년	1,138(1,081)	1,092(1,040)	46(41)	3,005 (2,457)	81,968 (65,569)
2016년	810(759)	767(718)	43(41)	2,032 (1,545)	36,300 (23,860)
2015년	385(300)	367(290)	18(10)	1,616	15,400

※ () 동 단위 사례관리 실적

- 사례관리 스터디, 교육, 솔루션, 모니터 등으로 동 단위 사례관리 지원
- 민관사례관리 통합사례회의 및 정보공유를 통한 공동사례관리 협력체계 활성화

□ 사업개요

- 사업목적 : 복합적 문제를 가진 대상자에 대해 종합적으로 상담·진단 후 가구 지원 계획을 수립하여 체계적으로 지원·관리
- 사업근거 : 사회보장급여의 이용·제공 및 수급권자 발굴에 관한 법률
- 사업내용 : 일반·위기·고난이도·전문사례에 대한 통합사례관리, 솔루션, 슈퍼비전, 교육 및 모니터링 등

□ 추진계획

- 사례관리사와 대상자가 함께 참여하는 변화 촉진 프로그램 운영
 - 강점사례관리를 바탕으로 대상자의 변화를 촉진하기 위해 대상자가 작은 성취감과 긍정적 관계를 경험하며 쉽게 접근할 수 있는 미술치료, 교육·영화, 방문물품 만들기 자원봉사 등 프로그램 운영

○ 고위험·위기가구에 대한 주제별 연구 활동 지원

- 정신질환, 저장강박, 폭력, 알콜 등 1~2개의 주제를 선정하여 민관이 참여하는 주제별 연구를 통해 보다 전문적인 문제해결 및 대응방안을 마련하여 현장에 적용

□ 2018년 소요예산 : 205,086천원

(단위 : 천원)

재원별	2018년 예산	2017년 예산	비교증감	비고
계	205,086	223,192	-18,106	
국비	91,674	105,696	-14,022	
시비	50,337	57,348	-7,011	
구비	63,075	60,148	2,927	
기타				

6

금천통통복지콜센터 운영(계속)

□ 현황 및 실태

- 3개년 1일 평균 운영실적 지속 향상 (단위 : 건)

구 분	상담서비스	문자서비스	서비스연계	1일 평균	비 고
‘17년	27,589	181,492	3,148	866건	전년대비 18.8% 증가
‘16년	27,075	151,770	1,444	729건	전년대비 3.7% 증가
‘15년	25,497	149,818	636	703건	

□ 사업개요

- 구 성 : 팀장 1명, 팀원 4명(사회복지직)
- 상담분야 : 5개 복지 분야 588개 단위사업
- 추진내용
 - SMS를 통한 신규·변경 복지정보 실시간 안내 및 복지종합상담·연계
 - 상담DB 정기 및 수시 정비로 전직원 업무 매뉴얼 공유
 - 1인가구 안부확인 및 자살예방 희망메시지 발송
 - 65세 도래 어르신 및 신규복지대상자 중심 홍보

□ 추진계획

- 수요자 맞춤형 복지정보 실시간 안내
 - 보건.복지.교육.문화 등 구정 주요 신규 및 변경사업에 대한 다양한 정보 문자 발송
- 『찾·동』 과 함께하는 “희망콜” 서비스
 - 50가구 주1회 안부확인·희망메시지 문자발송·각종 복지정보 안내
- 생명존중 안전망 구축을 위한 자살예방활동 강화
 - 상담DB에 자살고위험군(407명) 관리로 상담 중 이상징후 발견시 신속연계 및 주1회 희망메시지 문자발송

○ 콜센터 인지도 향상을 위한 홍보

- 65세 도래 어르신과 신규복지대상자 중심 홍보
- 문화, 보건, 복지관련 부서와 연계 홍보
- 홍보효과가 큰 문자메시지(SMS) 발송 위주 홍보 지속

□ 2018년 소요예산 : 31,028천원

(단위 : 천원)

재원별	2018년 예산	2017년 예산	비교증감	비고
계	31,028	31,268	-240	
구비	31,028	31,268	-240	

7

긴급복지 지원사업(계속)

□ 현황 및 실태

○ 최근 3년 지원현황

(단위 : 천원)

연도	예산액	집행액	잔액	집행률(%)	지원가구 수
'17년	1,350,000	1,349,999	1	99.9	2,246
'16년	947,384	914,376	33,008	96.5	1,482
'15년	917,848	917,845	3	99.9	1,456

□ 사업개요

○ 추진근거 : 「긴급복지지원법」, 「서울시 금천구 긴급복지지원조례」

○ 사업내용

- 대 상 : 위기상황 발생으로 생계 등이 어려운 저소득 가구
- 지원기준

· 소득 기준 : 기준 중위소득의 75% 이하 (단위 : 원)

구 분	1인 가구	2인 가구	3인 가구	4인 가구	5인 가구	6인 가구
금 액	1,254,079	2,135,323	2,762,363	3,389,402	4,016,441	4,643,480

· 재산 기준 : 일반 13,500만원 이하, 금융 500만원 이하

- 지원내용 (단위 : 원)

구 분	1인	2인	3인	4인	5인	6인
생계지원	432,900	737,200	953,900	1,170,400	1,386,900	1,603,400
의료지원	300만원 범위 내					
주거지원	387,200		643,200		848,600	
교육지원	초 221,600		중 352,700		고 432,200 수업료 및 입학금	
기타지원	연료비(동절기10~3월 94,900), 해산비(600,000), 장제비(750,000), 전기요금(500,000)					

추진계획

- **사회복지시설 민·관 협치를 통한 위기가구 발굴**
 - 방문서비스 제공기관, 주민센터 복지추진 단체 등과 공동 협력을 통한 위기가구 수시 발굴
- **다각적인 홍보 활동을 통한 위기가구 발굴**
 - 현수막 설치, 안내문 배포 등 직접 홍보 강화
 - 통장 및 유관단체, 직능단체 월례회의 자료 활용 등 주민 접점 홍보
 - 구 소식지, 언론매체, 각종 기관·시설 등을 통한 홍보
- **긴급지원대상자 사후관리 강화**
 - 긴급지원 대상자 사후 관리 모니터링 실시
 - 사례관리 및 민간서비스 연계

2018년 소요예산 : 1,060,000천원

(단위 : 천원)

재원별	2018년 예산	2017년 예산	비교증감	비고
계	1,060,000	1,350,000	-290,000	
국비	530,000	675,000	-145,000	
시비	265,000	337,500	-72,500	
구비	265,000	337,500	-72,500	
기타				

복 지 지 원 과

- 기초생활보장팀
- 통합조사팀
- 통합관리팀
- 자활주거팀

복지지원과 사업목록

연번	세 부 사 업 명	구 분	쪽
1	국민기초생활보장 수급자 급여지원	계속	23
2	신규 복지급여 신청자 통합조사	계속	25
3	복지급여 대상자 통합관리	계속	27
4	저소득주민 자활지원사업	계속	29
5	수요자 맞춤형 공공원룸주택 사업	계속	31

1

국민기초생활보장 수급자 급여지원(계속)

□ 현황 및 실태

○ 최근 3년간 생계·주거 급여 지원 현황

(’18.1.1.기준, 단위 : 천원)

구 분	’15년	’16년	’17년	비 고
가구(월평균)	4,580	4,838	5,027	
지급액(누계)	14,303,057	32,507,420	35,314,997	

□ 사업개요

- 지원 근거 : 국민기초생활보장법 제8조 ~ 제12조, 주거급여법 제1조, 제5조
- 지원 대상 : 국민기초생활보장수급자 6,321가구(9,079명)
- 지원 기준(’18년 예정)

(단위 : 원)

구 분	1인	2인	3인	4인	5인
중 위 소 득	1,672,105	2,847,097	3,683,150	4,519,202	5,355,254
생 계 급여 (중위 30%)	501,632	854,129	1,104,945	1,355,761	1,606,576
의 료 급여 (중위 40%)	668,842	1,138,839	1,473,260	1,807,681	2,142,102
주 거 급여 (중위 43%)	719,005	1,224,252	1,583,755	1,943,257	2,302,759
교 육 급여 (중위 50%)	836,053	1,423,549	1,841,575	2,259,601	2,677,627

○ 지원 내용

- 생계급여 : 가구별 생계급여액 선정기준에서 소득인정액을 뺀 금액 지원
- 주거급여 : 가구당 주거비와 기준임대료를 고려하여 지원
- 교육급여 : 입학금, 수업료, 교과서대, 학용품비, 부교재비 지원
- 해산급여 : 출생아 1인당 600천원 / 장제급여 : 750천원

□ **추진계획**

- 맞춤형 생계·주거급여 매월 20일 지급 및 복지급여계좌 관리 철저
- 맞춤형 주거급여 부양의무자 완전폐지('18.10)에 따른 추가 주거급여 혜택 대상가구에게 안내문 발송
- 기초생활보장 부정수급대상자 사후관리 강화
 - 본인신고누락에 의한 신고의무이행 안내 및 환수대상자 관리 철저

□ **2018년 소요예산 : 37,463,952천원(국:시:구=60:28:12)**

(단위 : 천원)

재원별	2018년 예산	2017년 예산	비교증감	비고
계	37,463,952	35,120,140	2,343,812	전년대비 6.6% ↑
국비	22,405,500	20,993,820	1,411,680	
시비	10,455,900	9,797,116	658,784	
구비	4,602,552	4,329,204	273,348	

※ 교육급여 : 121,452천원(전액 구비)

2

신규 복지급여 신청자 통합조사(계속)

□ 현황 및 실태

○ 연도별 신규 복지급여신청자 통합조사 현황

(‘18.1.1.기준, 단위: 가구)

구 분	계	기초생활 (맞춤형급여)	기초연금	차상위 계 총	장애인	한부모	서울형 타법의료	타부처	비 고
‘15년	9,826	3,163	2,100	850	272	266	172	3,003	맞춤형급여 시행
‘16년	8,855	1,384	2,031	857	265	271	104	3,943	
‘17년	9,080	1,241	2,590	1,183	248	213	109	3,496	

○ 연도별 복지급여 보장적합률 현황

(‘18.1.1.기준, 단위: %)

구 분	계	기초생활 (맞춤형급여)	기초연금	차상위 계 총	장애인	한부모	서울형	비 고
‘15년	70.6	59.4	82.8	63.4	93.0	78.2	47.7	
‘16년	74.8	71.9	78.1	68.5	90.2	83.0	40.3	
‘17년	74.4	71.2	79.2	63.9	93.9	72.3	66.3	

□ 사업개요

- 근거 : 국민기초생활보장법, 한부모가족지원법, 기초연금법 등
- 대상 : 기초생활보장, 한부모가족, 기초연금 등 17개 사업
- 내용 : 수급권자 및 부양의무자 소득·재산, 근로능력 등 조사, 보장 결정

추진계획

○ **조사·선정에 대한 객관성 및 공정성 확보**

- 구 통합조사팀 : 가족관계 해체 등 국민기초생활보장사업 지침에 구체적으로 언급되지 않는 조사·선정에 관한 사항은 매뉴얼 작성하여 표준화 실시
- 각 사업팀 : 매뉴얼 제작 및 주기적으로 통합사례회의 지원

○ **선정 부적합 가구에 대한 지속적 관리 체계 유지**

- 통통복지콜센터와 연계하여 복지급여 확대 개편 시 재신청 안내 (중점기간 : 1~2월, 신규사유 발생 시 : 수시)
- 찾아가는 동주민센터와 긴밀하게 협조하여 기타 복지서비스 적극 연계

2018년 소요예산 : 3,180천원

(단위 : 천원)

재원별	2018년 예산	2017년 예산	비교증감	비고
계	3,180	3,180	0	
구비	3,180	3,180	0	

3

복지급여 대상자 통합관리(계속)

□ 현황 및 실태

○ 복지대상자 현황 : 27,800가구 37,323명

(17.12.31.기준, 단위 : 명)

구분	복지 대상자 현황	기초생활보장 수급자		기타 복지수급자							
				차상위 복지급여자		한부모가족		기초연금		장애연금	
		가구	인원	가구	인원	가구	인원	가구	인원	가구	인원
2015	25,505/ 35,259	5,954	9,129	2,137	3,025	1,413	3,431	14,783	18,441	1,218	1,233
2016	26,458/ 35,967	6,259	9,222	2,284	3,093	1,372	3,271	15,242	19,062	1,301	1,319
2017	27,800/ 37,323	6,321	9,079	2,584	3,454	1,260	2,976	16,243	20,403	1,392	1,411

※ 차상위복지 대상자 : 차상위본인부담 경감, 차상위자활, 차상위장애, 차상위계층확인서 발급대상

□ 사업개요

- 대상 : 기초생활보장, 기초연금 등 8개 사업 27,800가구 37,323명
- 내용 : 확인조사를 통해 소득·재산·근로능력 등 변동자료를 신속하게 반영하여 수급자격 및 급여의 적정성 확보

○ 추진절차

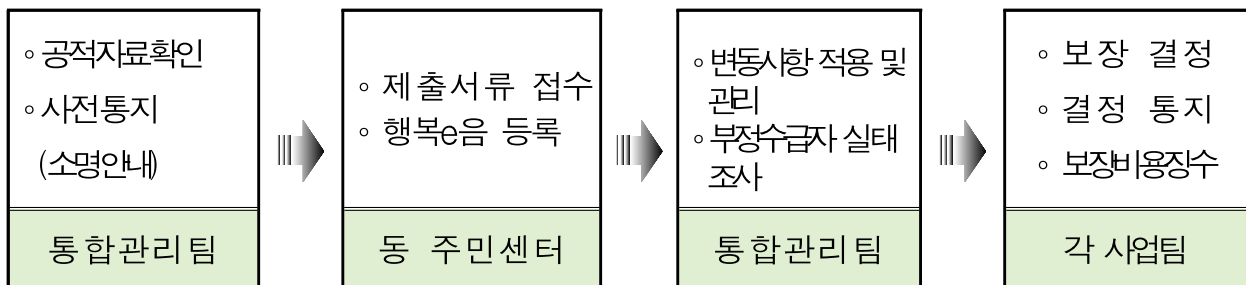

추진계획

○ **확인조사를 통한 복지대상자 자격관리 강화**

- 연간조사계획에 의한 연간 확인조사 : '18.1월 ~12월
- 사회보장급여 정기 확인조사(상, 하반기) : '18.4~6월, 10~12월
- 가족관계증명 및 주민등록자료 등 관련 인적장비 : '18.1~2월, 7~8월
- 사회보장급여 월별 확인조사 : '18.1~3월, 7~9월

2018년 소요예산 : 2,700천원

(단위 : 천원)

재원별	2018년 예산	2017년 예산	비교증감	비고
계	2,700	2,700	0	
구비	2,700	2,700	0	

4

저소득주민 자활지원사업(계속)

□ 현황 및 실태

○ 최근 3년간 자활지원 현황

('18.1.1기준, 단위 : 명, 천원)

구 분	'15년	'16년	'17년	비 고
인원(월평균)	370	347	273	
집 행 액	3,038,574	2,634,772	2,325,986	

- 고용노동부 취업성공패키지 우선 연계로 자활근로사업 참여 인원 감소 추세

○ 2018년 자활근로사업 현황

(단위 : 개, 명)

구 분	실시기관	사업개수	배정인원	비 고
계		16	313	
구직영 자활근로사업	동주민센터, 치수과, 자활센터	5	164	
민간위탁 자활근로사업	금천지역자활센터	11	149	

□ 사업개요

- 근 거 : 국민기초생활보장법 제1조, 제15조 및 보건복지부 자활사업안내
- 사업기간 : 2018. 1월 ~ 12월
- 사업대상 : 만18세~만64세 조건부수급자 및 차상위계층
- 사업내용 : 구직영사업 5개 및 민간위탁자활근로사업 11개
- 사업별 유형 및 급여기준
 - 시장진입형/인턴·도우미형사업(5개사업) : 1일 42,210원(실비포함)
 - 사회서비스형사업(8개사업) : 1일 38,190원(실비포함)
 - 근로유지형사업(3개사업) : 1일 27,110원(실비포함)

□ **추진계획**

- 조건부수급자 및 차상위계층의 자활·자립기반 조성을 위하여 자활사업 12개월 연속 추진
- 시장진입형 및 사회서비스형 사업에 자립가능성이 높은 신규수급자, 자활특례자, 차상위계층을 우선 배치하여 취·창업 유도
- 자활참여자에 대한 자격증 및 역량강화 등 교육을 실시하여 사업단 자활참여자의 자립능력 제고(자활센터)
 - 운전면허취득, 조리사자격증, 수납컨설팅 등 자격증 취득 교육 확대
- 고용노동부의 취업성공패키지와 연계 추진하여 취·창업율 제고

□ **2018년 소요예산 : 3,393,176천원(국:시:구=60:28:12)**

(단위 : 천원)

재원별	2018년 예산	2017년 예산	비교증감	비고
계	3,393,176	3,055,610	257,586	
국비	2,035,906	1,832,293	154,552	
시비	950,089	855,070	72,124	
구비	407,181	368,247	30,910	

5

수요자 맞춤형 공공원룸주택사업(계속)

□ 현황 및 실태

- **홀몸어르신 원룸주택** : 2015. 3월~2016. 8월까지, 1~4호점 56세대 입주완료
- **G-밸리하우스** : 2017. 4월 준공, 9월 48세대 입주완료(관리부서:지역혁신과)
- **신혼부부주택(시흥1동)** : 2017. 3월 착공, 2018. 2월 준공 심의예정(3개동 36세대)
- **소셜믹스형 공공원룸주택(가산동)** : 2018. 2월 착공 예정(9개동 109세대)

※ 소셜믹스형 공공원룸주택이란 홀몸어르신, 신혼부부, 여성안심, 청년, 예술인 등 다양한 계층을 소셜믹스한 임대주택

□ 사업개요

- **목 적** : 서울시·서울주택도시공사와 우리구가 협업을 통해 수요자 맞춤형 공공원룸주택을 공급하여 저소득 취약계층의 주거환경개선

○ 사업절차

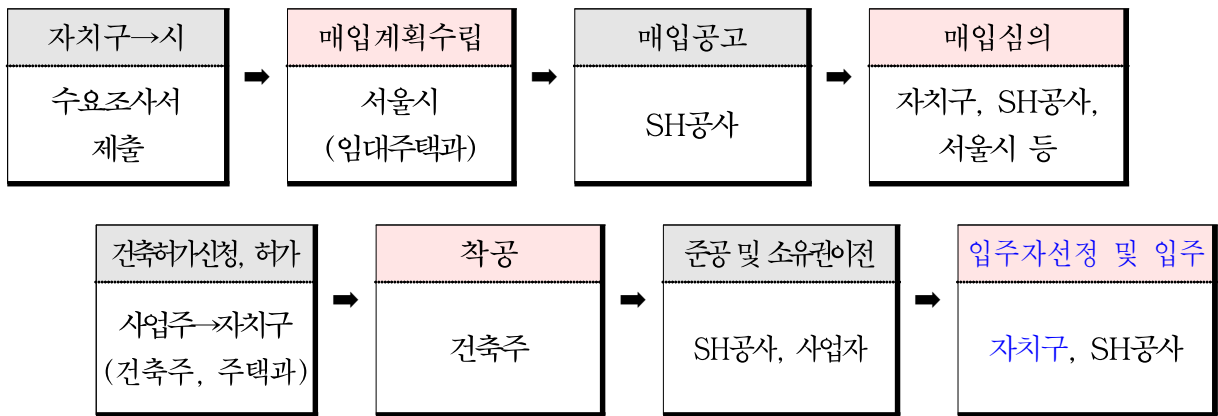

○ 입주대상

구 분	입 주 대 상	비 고
홀몸어르신주택	만65세 이상 기초생활수급자 홀몸어르신	
신혼부부주택	관내 무주택세대구성원 혼인 5년(재혼포함) 이내 신혼부부 (입주일 전일까지 혼인 신고하는 예비신혼부부 포함)	
소셜믹스형주택	추후 모집공고에 준용	

- **내 용** : 금천지역자활센터 '해파하우스' 자활사업단의 위탁관리를 통한 **입주자 밀착관리**

추진계획

○ 2018년 수요자 맞춤형 공공원룸주택 사업 확대 추진

- 신혼부부주택 : 2018. 2월 준공 심의예정이므로 서울주택도시공사와 협의하여 2018. 4월 입주자 모집공고, 2018. 6월부터 순차적으로 입주 지원
- 소셜믹스형 공공원룸주택 : 서울주택도시공사, 건축주와의 지속적인 협의를 통해 입주자 뿐만 아니라 가산동의 지리적 여건상 상업적인 공간에 문화예술을 융합할 수 있는 지역주민 공유(개방)형 주택으로 추진할 수 있도록 설계에 반영하고자 함
- 홀몸어르신 주택 : 10개동(洞) 1개 유치 목표로 적극 추진하고자 함.
 - 2018년 지역특성 및 수요에 따른 맞춤형 공공원룸주택 건립 서울시에 요청 예정('18년 상반기 : 독산4동, '18년 하반기 : 미추진 동(洞))

○ 홀몸어르신 주택 뿐만아니라 수요자 특성에 맞는 주택별 입주자 관리를 위한 맞춤형 공유공간(커뮤니티실) 운영 및 지원

- 보린주택 : 홀몸어르신을 위한 입주자 밀착관리 및 프로그램 등 지원
- 신혼부부주택 : 보건소 및 찾아가는 동주민센터 방문간호사 연계를 통한 산전 산모관리, 예방접종 등 보편·지속 방문서비스 지원
- 소셜믹스형 주택 : 계층별 특성에 맞는 입주민들의 의견 수렴을 통한 마을 공동체 활성화 프로그램 지원 및 관리방안 검토

2018년 소요예산 : 비예산 사업

사 회 복 지 과

- **어르신지원팀**
- **어르신시설팀**
- **장애인복지팀**
- **외국인다문화팀**

사회복지과 사업목록

연번	세 부 사 업 명	구 분	쪽
1	금천어르신복지센터 건립 추진	계속	35
2	노인사회활동지원사업 추진	계속	37
3	노후생활 안정을 위한 기초연금 지급	계속	39
4	소규모노인복지센터 병설 데이케어센터 설치	신규	41
5	소통과 협력을 통한 경로당 활성화	계속	43
6	시각장애인 어르신 전용 쉼터 조성	신규	45
7	내·외국인과 소통하는 금천글로벌빌리지센터 운영	계속	46

1

금천어르신복지센터 건립 추진(계속)

□ 현황 및 실태

- 기대수명 연장 및 낮은 출산율 등으로 빠른 고령화 진행
 - 2010년부터 대규모 인구집단인 베이비부머 세대(55~63년생) 은퇴시작
- 50+세대(50~64세) 인구비율이 꾸준히 증가하고 있으며, 서울시 평균보다 높게 나타나고 있으나, 신노년층 대상 복지시설이 전무함

(단위 : 명, %)

구 분	‘15년			‘16년			‘17.10월		
	총 인구수	50~64세	비율	총 인구수	50~64세	비율	총 인구수	50~64세	비율
서울시	10,022,181	2,173,573	21.7	9,930,616	2,197,351	22.1	9,882,810	2,197,749	22.2
금천구	236,284	56,753	24.0	235,386	58,348	24.7	235,486	58,756	24.9

□ 사업개요

- 사업기간 : 2016. 04. ~ 2019. 10.
- 대상부지 : 금천구 범안로17길 22(독산동 293-14)
- 건립규모 : 지하1층/지상7층(연면적 1,758 m^2 /대지 378.2 m^2)
- 건립형태 : 복합형(50+센터, 소규모 노인복지센터)
- 추진방법 : 공공건축물로 직접발주
- 사 업 비 : 4,840백만원(시비 2,500백만원, 특교 2,340백만원)

□ 추진계획

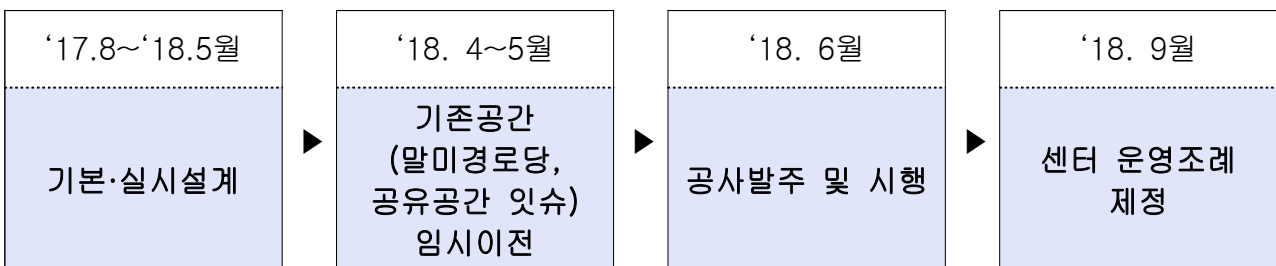

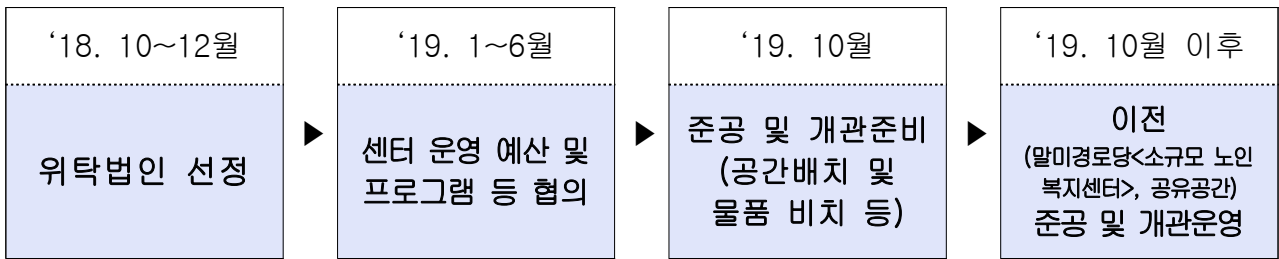

2018년 소요예산 : 1,000천원

(단위 : 천원)

재원별	총사업비	기투자	2017년 예산	2018년 예산	장래소요
계	5,701,241	0	4,850,241	1,000	850,000
국비	0				
시비	2,500,000		2,500,000		
재배정	0				
외부	0				
구비	3,201,241		2,350,241	1,000	850,000

2

노인사회활동지원사업 추진(계속)

현황 및 실태

○ 노인사회활동지원사업 현황

(단위 : 천원, 명)

구 분	사업비	사업량 (A=B+C+D)	공익형 (B)	시장형 (C)	인력 파견형 (D)	비고
2015년	3,240,465	1,725	1,522	155	48	
2016년	3,666,394	1,849	1,304	435	110	
2017년	4,488,565	2,041	1,416	525	100	

- 수행기관별 사업계획에 따라 공공분야 맞춤형일자리 제공
- 상대적으로 생활이 어려운 저소득 어르신(만65세 이상 기초연금수급자)에게 일자리를 제공하여 노후생활을 지원

사업개요(2017년 기준)

- 사업기간 : 2017. 01. ~ 12. (연중 일자리사업 포함)
- 사업규모 : 26개 사업 2,323명
- 참여대상 : 만65세 이상 기초연금수급자
 - ※ 단, 시장형은 만60세 이상 기초연금미수급자도 가능
- 근로시간 및 활동비(1인기준) : 월 30시간이상, 월 22만원~27만원
 - ※ 공익활동 27만원, 시장형 22만원이상
- 수행기관 : 금천구청 외 5개 기관

추진계획

- 고령자의 일자리 및 사회참여 기회 지속적인 확대 추진
 - 정부의 예산편성 및 지침에 따라 노인일자리 사업량 증대
 - 정부 및 서울시의 지역별 기초연금 수급자 비율을 적용하여 사업량 배분
 - ※ 국정운영 5개년 계획 : '17년 43.7만개에서 '22년 80만개로 확대

○ 공동작업장 확보를 위한 지역 내 유희공간 발굴 노력

- 어르신들에게 일자리를 제공하고 주민역할을 공유하는 경제공동체 형성

□ 2018년 소요예산 : 5,839,091천원

(단위 : 천원)

재원별	2018년 예산	2017년 예산	비교증감	비고
계	5,839,091	4,491,105	1,347,986	
국비	1,750,965	1,346,570	404,395	
시비	2,042,793	1,570,998	471,795	
재배정			0	
외부			0	
구비	2,045,333	1,573,537	471,796	

3

노후생활 안정을 위한 기초연금 지급(계속)

□ 현황 및 실태

- 어르신인구 증가와 연초 물가상승률 반영 및 소득인정 기준액 상향 조정으로 기초연금 지원 대상자도 지속적으로 증가

(단위 : 명)

구 분	'15년 12월	'16년 12월	'17년 12월	수급률	비고
어르신인구 수	30,730	31,938	33,788	60.12%	
기초연금대상자 수	18,300	18,893	20,313		
기초연금대상자 증감율	-	593(3.2%증)	1,420(7.5%증)		

- 기준연금액을 '18년 25만원 인상하는 기초연금법 개정안 입법예고 ('18년 9월 시행)
 - 지난 5월 말 통계청 발표에 따르면 '16년 노인빈곤율은 '15년보다 약1.7% 높아진 46.5%로 노인의 생활실태는 여전히 어려운 것으로 나타남
 - 기초연금은 소득인정액 기준에 따라 차등지급하고 있으나, '17년 12월 기준 전액수급자는 18,433명(90.74%)으로 2018년 기준연금액 인상으로 수급 금액 대폭 증가가 예상됨

□ 사업개요

- 지원기준 : 만 65세이상 어르신 중 소득인정 기준액 이하 가구
 - ※ 소득인정 기준액 : 단독가구 월 131만원, 부부가구 월 209.6만원 이하
- 지원대상 : 20,313명('17년 12월 기준)
- 지원금액 : 매월 25일 소득인정액 기준에 따른 구간별 차등지급
 - 단독(부부1인)가구 : 20,000원~206,050원(10구간)
 - 부 부 2 인 가 구 : 40,000원~329,680원(8구간)

추진계획

- **어르신들의 기초연금 신청 적극 유도 및 사전 안내**
 - 전국 국민연금공단 지사 및 상담센터 및 온라인 신청 가능(복지로) 안내
- **기초연금 지급 대상자 누락 방지**
 - 통합관리팀과 연계하여 인적변동사항을 수시 확인

2018년 소요예산 : 49,633,717천원

(단위 : 천원)

재원별	2018년 예산	2017년 예산	비교증감	비고
계	49,633,717	43,781,720	5,851,997	
국비	34,743,287	30,646,889	4,096,398	
시비	7,444,990	6,567,191	877,799	
구비	7,445,440	6,567,640	877,800	

□ 사업목적 및 현황

- 지역어르신들의 다양한 복지욕구를 충족시키고자 건립한 금천한내어르신 복지센터에 주·야간보호(데이케어센터)시설을 병설로 설치
 - 다양한 서비스를 제공하고, 고령화에 대비하여 치매 어르신 부양부담을 덜어주고자 함
- 주공13단지 내 노인인구 및 취약계층 비율 고려
 - 주공13단지 영구임대아파트 지역은 취약계층(44.2%)밀집 거주지역으로 노인인구 비율(20.1%,초고령사회)이 상대적으로 높아 만성질환예방관리 및 치매 등 노인성질환자를 케어할 수 있는 시설이 절실히 필요함
- 민선6기 치매·요양걱정 없는 서울시 만들기 정책(공약)
 - 치매·중풍 등 노인성 질환자의 지속적인 증가로 재가노인복지시설, 특히 데이케어센터 부족으로 인한 부양가족의 경제적·사회적 부담 가중
 - 시설 환경이 우수하고 서비스 만족도가 높은 공공시설에 대기자의 94%가 상존

□ 사업개요

- 위 치 : 금천구 독산동 1088-1 외 5필지(주공13단지 내)
- 시설규모 : 지하 1층 지상 5층, 연면적 992 m^2
- 설치계획 : 3~4층 데이케어센터 설치(21인 정원, 335.9 m^2)
 - ※ 1~2층 보건지소
- 설치형태 : 소규모노인복지센터 병설 데이케어센터 (금천한내어르신복지센터 병설)
- 사업총괄 부서 : 보건의료과

추진경과 및 계획

○ **추진경과**

- 2017. 09. ~ 11. : 한국토지주택공사와 시설증축 승인 협의
- 2017. 11. : 2018년 예산편성

○ **추진계획**

- 2018. 04. ~ 06. : 공모사업 사업 선정
- 2018. 07. ~ 08. : 설계용역 발주 및 시행
- 2018. 09. ~ 2019. 05. : 공사 착공 및 준공
- 2019. 05. : 데이케어센터 개소

2018년 소요예산 : 1,511,000천원

(단위 : 천원)

계	국비	시비	구비	기타
1,511,000	1,000,000	500,000	11,000	

5

소통과 협력을 통한 경로당 활성화(계속)

□ 현황 및 실태

- 경로당 현황 : 총 71개소(구립 27, 사립 44)
 - 운영비 및 냉·난방비 지원

연도별	'15년도	'16년도	'17년도
지원 실적	69개소 / 364백만원	69개소 / 439백만원	71개소 / 484백만원

- 프로그램 운영 현황(기준:2017.10.30)

구 분	수행기관	프로그램	참여 경로당
활성화 프로그램	계		63개소
	금천노인종합복지관	실버체조 등 18개 프로그램	42개소
	대한노인회 금천구지회	수지침 등 6개 프로그램	21개소
특화 프로그램	대한노인회 금천구지회	치매검사 및 예방교육, 개방형 경로당 운영 등 6개 프로그램	68개소

※ 활성화 프로그램 미운영 : 7개소 경로당 (라이프아파트경로당, 대덕트윈빌아파트, 성지아파트, 벽산5단지아파트, 금강아파트, 롯데캐슬1차아파트, 해가든아파트 경로당)

□ 사업개요

- 지원근거 : 노인복지법 제47조(비용의 보조) 및 제37조(노인여가복지시설의 설치)
- 지원대상 : 경로당 71개소(구립 27, 사립 44)
- 지원내용 : 운영비, 냉·난방비 및 경로당 활성화(특화) 프로그램 지원 등

추진계획

- **경로당 활성화 프로그램 전체 경로당으로 확대 운영**
 - '17년 63개소에서 '18년 68개소로 확대 운영
 - 전체 경로당을 대상으로 욕구조사 실시, 프로그램 미지원 희망 경로당에 프로그램 홍보 등을 통하여 프로그램 지원 누락 방지
- **개방형 경로당 확대 및 프로그램 내용 개선**
 - '17년 21개소에서 '18년 25개소로 확대 운영
 - 1~3세대를 통합하고 지역주민의 참여도를 높일 수 있는 새로운 프로그램 발굴·운영
- **민간단체와 연계한 프로그램 지원 확대로 예산절감 및 인력보충**
 - 건강보험공단, 생활체육회 등 재능기부 가능 기관(단체)을 경로당 프로그램으로 지원·연계하여 협조체계 구축

2018년 소요예산 : 711,942천원

(단위 : 천원)

재원별	2018년 예산	2017년 예산	비교증감	비고
계	711,942	603,217	108,725	
국비	8,742	8,706	36	
시비	232,461	211,690	20,771	
재배정	82,122	82,122	0	
외부	0	0	0	
구비	388,617	300,699	87,918	

6

시각장애인 어르신 전용 쉼터 조성(신규)

사업목적 및 현황

- 우리 구 시각장애인은 1,182명이며 그 중 11%인 129명이 시각장애인 협회 사무실을 쉼터로 이용 중임
 - ※ 65세 이상 시각장애인 515명(시각장애인의 43.5%, 전체노인의 1.6%)
- 시각장애로 인해 경제활동을 하지 못하는 시각장애인에게 건강하고 행복한 삶을 지원하기 위한 만남의 공간 필요
- 시각장애인의 특성상 일반인과 함께 경로당 사용에 어려움 많음

쉼터 조성 개요

- 기 간 : 2018년 상반기
- 장 소 : 금천구 관내
- 규 모 : 약 90 m^2 (약30평) 예정
- 예 산 : 327,720천원
 - ※ 금천어울림 복지센터 건립까지 장애인 단체 사무실과 공동 사용

추진경과 및 계획

- 추진경과
 - 2017.06. : 시각장애인협회 시각장애인 전용쉼터 조성 요청
구의회 시각장애인 전용쉼터 조성 요청
 - 2017.09. : 쉼터 조성 계획 수립
 - 2017.11. : 2018년도 예산반영
- 추진계획
 - 2018.01.~ 05. : 쉼터 발굴 및 계약, 쉼터 조성
 - 2018.06. : 쉼터 운영 개시

2018년 소요예산 : 327,720 천원

(단위 : 천원)

계	국비	시비	구비	기타
327,720			327,720	

7

내외국인과 소통하는 금천글로벌빌리지센터 운영 (계속)

□ 현황 및 실태

- 최근 3년간 금천구 외국인 주민의 연평균 증가율은 2.9%, 금천글로벌빌리지센터 회원등록 및 이용인원 매년 증가 (회원 매년 72%증가, 이용인원 매년 43%증가)

- 국적별 외국인주민 현황 ('17.12.31.법무부 통계)

(단위:명)

구분	계	한국계 중국인	중국	베트남	미국	필리핀	몽골	일본	캄보디아	대만	네팔	기타
주민 수	30,902	26,323	3,058	425	165	149	92	87	67	62	41	433

- 금천글로벌센터 등록회원 국적별 현황 ('17.12.31 현재)

(단위:명)

구분	계	중국	베트남	일본	필리핀	대만	러시아	미국	태국	몽골	기타
회원 수	1214	731	129	76	38	23	20	13	12	11	161

□ 사업개요

- 금천글로벌빌리지센터 프로그램 현황

- 교육사업 : 한국어, 컴퓨터, 요리, 방송댄스
- 문화사업 : 각종 문화체험 프로그램
- 상담·기타사업 : 생활 · 전문상담, 도서 열람서비스, 시설대관 등
- ※ 사회통합(법무부 지정) : 한국어 및 한국문화 이해교육 등

- 금천글로벌빌리지센터 프로그램 이용 현황(2017.12월말 기준)

구분	추진 내용	이용인원		
		'15년	'16년	'17년
합 계		5,769명	11,490명	14,172명
교육프로그램	· 한국어, 컴퓨터, 요리, 방송댄스	4,615명	9,229명	10,648명
문화체험	· 전통명절, 요리문화 체험, 공예 등	472명	1,109명	1,915명
종합상담	· 생활, 법률, 노무, 취업 등	682명	1,152명	1,609명

※ 2014.9.1.센터 개관

추진계획

- 이용자 의견(분기별 설문)을 수시 파악하여 사업 보완·신설
- 이용자 성향에 따라 홍보매체(SNS, 뉴스레터, e-mail 등) 다양화
- 나라별 커뮤니티 활동 지원(자조모임 공간, 고충해소 도움 등)
- 외국인주민 다문화가족 지원단체 자원 연계 내·외국인과 의사소통

2018년 소요예산 : 180,780천원

(단위 : 천원)

재원별	2018년 예산	2017년 예산	비교증감	비고
계	180,780	176,296	4,484	
시비	179,484	175,000	4,484	
구비	1,296	1,296	0	

여 성 보 육 과

- 보육지원팀
- 보육시설팀
- 여성정책팀
- 드림스타트팀

여성보육과 사업목록

연번	세 부 사 업 명	구 분	쪽
1	상생하고 소통하는 국공립어린이집 확충	계속	51
2	여성친화도시 지정 추진	신규	52
3	민간·가정어린이집 차액보육료 지원	신규	54
4	건강가정지원센터 시설 관리 위탁	신규	55
5	가족역량강화 지원 사업	신규	56
6	보육료 및 양육수당 맞춤형 지원	계속	57
7	어린이집 지도·점검	계속	59
8	아동통합서비스 지원사업	계속	60
9	어린이집 환경개선 사업	계속	62

1

상생하고 소통하는 국공립어린이집 확충(계속)

현황 및 실태

- 국공립어린이집 운영 현황 (단위 : 개소, 명)

구 분	계	국공립	민간	가정	법인·직장 등
시 설 수	173	47	53	53	20
정원/현원	8,291/7,109	2,613/2,341	3,348/2,782	977/874	1,353/1,112

사업개요

- 육아의 사회화와 보육의 공공성 확보를 위한 국공립어린이집 확충
- 민간과의 상생을 고려하여 신축을 지양하고 매입·전환 중심으로 시행
- 현장소통활동 강화 및 컨설팅 지원

추진계획

- 매입·전환 중심으로 동별 균형을 고려한 국공립어린이집 확충
 - 국공립 이용률 40%기준으로 국공립 확충
 - 40%이상 : 전환중단 · 매입 지속, 40%미만 : 전환 · 매입 병행 실시
 - 상생을 고려한 거리기준 설정(신축시 기존어린이집과 최소거리 100m)
 - 건물노후도(건축연한 20년 이하)를 고려한 매입 · 전환
- 믿고 맡기는 투명한 어린이집 운영 지원
 - 현장형 컨설팅 실시, 멘티-멘토 추진하여 운영 노하우 전수
 - 국공립 개원 후 평가 재인증을 통한 지도·감독 강화로 보육의 품질 향상
- 현장형 소통활동 강화
 - 국공립확충 정책설명회, 수시 면담 추진 등 애로사항 청취·반영하여 사업 추진

2018년 소요예산 : 사업의 특상상 추가경정예산 반영

□ 사업목적 및 현황

- 기존의 여성관련 정책·사업기반을 바탕으로 정책의 성 주류화와 여성의 정치·경제·사회적 평등 및 도시권을 실현하기 위한 체계적·지속적 사업 추진 필요
- 지역정책 기획과 집행, 평가 과정에 여성의 능동적 참여를 보장하는 추진체계와 여성의 요구를 반영하여 지속가능한 평등을 구현할 수 있는 제도 마련

□ 사업개요

○ 목 적

- 여성의 관심과 요구를 바탕으로 지역정책을 종합적으로 추진하여 여성과 남성이 동등하게 혜택을 받고 함께 행복한 도시 구현

○ 추진방향

- 2018년 여성친화도시 인증을 목표로 지정기준 지표에 맞춰 중점 추진
- 구 주요역점사업과 연계하여 지속가능한 발전전략 및 과제 구체화
- 여성친화도시 조성위원회, 주민참여단을 통해 주민과 행정의 긴밀하게 소통하고 협력하는 민관 거버넌스 체계 구축
- 직원 및 구민대상 교육을 실시하여 여성친화도시 의미와 필요성을 인식시키고 관심도 향상으로 분위기 조성 및 역량 강화
- 여성친화도시 분야별 전문가에 컨설팅 의뢰 지역특화사업 발굴

○ 추진내용

- 성평등 정책 추진기반 구축
- 여성의 경제·사회적 평등 실현
- 안전하고 편리한 도시
- 인간과 자연이 함께하는 건강한 환경조성
- 여성 사회참여 활성화와 지역 공동체 강화

□ 추진계획

○ 성평등 정책 추진기반 구축

- 성별영향분석평가의 체계적 추진
- 여성의 대표성 제고 및 의사결정과정의 성평등 실현
- 여성친화도시 조성 주민참여단 구성

○ 여성의 경제·사회적 평등 실현

- 지역사회 협력 확대 및 네트워크 구축을 통한 취업지원 강화
- 취·창업 지원을 위한 인프라 구축

○ 안전하고 편리한 도시

- 도시공간에서 여성과 사회적 약자, 주민 전체가 안전을 누릴 권리 보장
- 도시기반시설, 공공이용시설, 주거단지에 사회적 안전장치 마련

○ 인간과 자연이 함께하는 건강한 환경조성

- 여성의 생애주기를 포괄하는 건강에 대한 관심 확산
- 여성의 건강 증진을 위한 프로그램 및 공간 조성, 건강서비스 확충

○ 여성 사회참여 활성화와 지역 공동체 강화

- 여성들의 소통과 교류·협력 증진 및 지역사회 여성 활동 가시화
- 지역사회 여성자치활동 확대, 여성이 만드는 문화 활동 활성화
- 단체 활동, 자원봉사활동 등 지역사회 여성 활동의 사회적 가치 인정

□ 추진일정

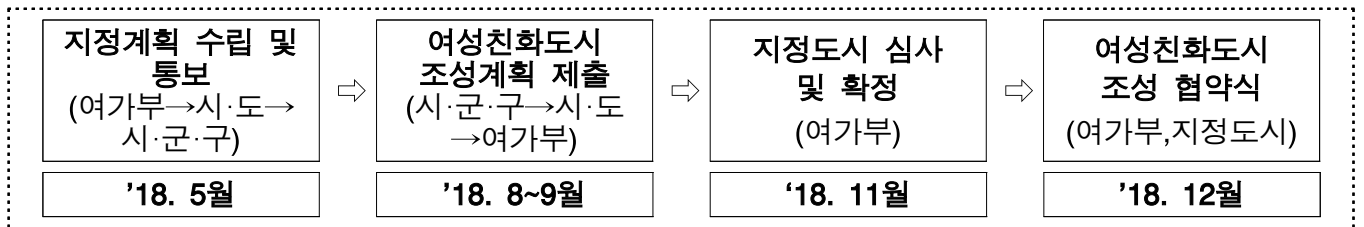

□ 2018년 소요예산 : 5,000천원

(단위 : 천원)

계	국비	시비	구비	기타
5,000			5,000	

3

민간·가정어린이집 차액보육료지원(신규)

사업목적 및 현황

- 무상보육 실시에도 불구하고 정부미지원 민간·가정 어린이집부모의 부담 추가발생
- 정부 미지원 어린이집의 열악한 보육환경 개선 필요

연 령	정부지원시설 보육료	정부미지원시설 보육료('17년)	차액보육료	시비지원	학부모부담금
만3세	220,000원	303,000원	83,000원	46,000원	37,000원
만4~5세	220,000원	288,000원	68,000원	37,000원	31,000원

사업개요

- 평가인증을 받은 정부미지원 민간·가정 어린이집에 다니는 3~5세 유아 학부모가 정부·서울시에서 지원하는 보육료 이외에 추가로 부담하는 보육료를 일부 지원

추진계획

- 지원기간 : 2018. 3. 1. ~ 12. 31.
- 지원대상 : 평가인증 받은 정부미지원 민간·가정어린이집 이용 유아(3세~5세)
총 850명 (만3세:270명, 만4~5세 580명)
- 지원기준 : 만3세 16,000원 / 만4~5세 13,000원
- 소요예산 : 118,600천원
 - 만3세 : 270명×16,000원×10월
 - 만4~5세 : 580명×13,000원×10월

기대효과

- 차액보육료 지원을 통하여 정부미지원 어린이집 부모의 보육료 부담을 경감하고 보다 질 높은 보육서비스 제공

2018년 소요예산 : 118,600천원

(단위 : 천원)

계	국비	시비	구비	기타
118,600			118,600	

4

건강가정지원센터 시설 관리 위탁(신규)

사업목적 및 현황

○ 시설 현황

시 설 명 (개관시기)	위 치	규 모	시 설 현 황
금천구건강가정지원센터 (’06. 12.)	금호로1길 40 (시흥1동)	지상 3층 지하 1층 (건물686.8㎡)	- 지하1층 : 컴퓨터 교육실 - 지상1, 3층 : 사무실 - 지상2층 : 금천구어린이급식 관리지원센터, 교육장 - 옥탑 : 바르게살기운동금천구협의회, 한국자유 총연맹 금천구지회

사업개요

- 기 간 : 2018. 1. ~ 12월
- 대 상 : 금천구건강가정지원센터
- 위탁기관 : 서울시 금천구시설관리공단
- 사업내용 : 안전관리 지원 및 유지 보수 등
- 소요예산 : 5,000천원(공단 전출금)

추진계획

- 추진 방향 : 시설관리공단 위탁
 - 인력운영 : 기존 공단인력 활용
 - 예산운영 : 전출금 교부
- 추진 일정
 - 시설관리공단 실무 협의 2017. 11. ~ 12.
 - 위탁 계약 체결 2017. 12.
 - 시설관리 위탁 시행 2018. 1.

기대효과

- 전문적이고 지속적인 시설 관리로 노후화된 건물의 안전성 확보

2018년 소요예산 : 5000천원

(단위 : 천원)

계	국비	시비	구비	기타
5,000			5,000	

5

가족역량강화 지원 사업(신규)

사업목적 및 현황

- 목 적 : 취약·위기가정이 가진 복합적 문제해결 및 욕구해소를 위해 지속적인 사례관리를 통하여 가족기능 회복과 자립역량강화 도모

사업개요

○ 사업내용

- 지원대상 : 기준중위소득 72% 이하(손)자녀를 둔 취약 위기가족, 긴급 위기 가족
- 지원내용 : 심리·경제적 자립, 역량강화를 위한 지속적인 사례관리 등
- 사 업 비 : 143,360천원

추진계획

- 자녀 학습 정서 지원 : 사례 관리대상 중 배움지도사를 파견하여 학습 및 정서지원
- 생활도움지원 : 취약·위기가족에게 긴급일시돌봄, 가사활동지원 등 전반적인 생활도움서비스 지원
- 부모교육, 가족관계, 자녀양육교육 등 프로그램 및 자조모임 진행
- 긴급지원 : 심리·정서지원, 긴급 가족돌봄 지원, 전문상담사 및 심리 치료 전문기관 연계
- 수행기관 : 금천구 건강가정지원센터

2018년 소요예산 : 143,360천원

(단위 : 천원)

계	국비	시비	구비	기타
143,360	66,700	38,330	38,330	

6

보육료 및 양육수당 맞춤지원(계속)

□ 현황 및 실태

○ 지원 내용

- 만0세~만5세 보육료 : 소득수준 무관 연령별, 맞춤형 차등 지원
- 기본보육료 : 정부지원시설을 제외한 어린이집 중 만 0~2세 아동 및 장애아
- 만5세 이하 양육수당 : 소득수준 무관 연령별 차등 지원

○ 지원단가

(단위 : 천원)

구 분	0세	1세	2세	3세	4세	5세
보 육 료 (종일반/맞춤반)	441/344	388/302	321/250	220	220	220
기본보육료	437	238	161	-	-	-
양 육 수 당	200	150	100	100	100	100

□ 사업개요

○ 지원대상

- 보 육 료 : 어린이집을 이용하는 만 0~5세아 (소득수준 무관)
- 양육수당 : 어린이집, 유치원, 종일제 아이돌봄서비스를 이용하지 않는 만5세 이하 아동

○ 지원방식

- 보 육 료 : 출석일수에 따라 부모가 어린이집에서 아이행복카드로 결제하면 해당 어린이집으로 입금
- 기본보육료 : 1일자 확정된 재원아동 현황에 따라 기본보육료가 자동 생성 되고 해당 어린이집으로 입금
- 양육수당 : 매월 25일 현금 지급

2017년 추진실적

○ 추진 현황 및 추진 실적

(단위 : 명, 백만원)

구 분	'15년		'16년		'17년	
	지원인원	지원금액	지원인원	지원금액	지원인원	지원금액
합 계	126,316	35,090	120,533	34,704	115,107	34,710
보 육 료	82,609	27,827	80,919	27,975	78,018	28,556
양육수당	43,707	7,263	39,614	6,729	37,089	6,154

문제점 및 대책

○ 현실적인 보육료 인상 필요

- 현재 지원하는 보육료는 질 좋은 보육서비스 제공에 한계가 있음. 보육료는 국비·시비 매칭 사업으로 현실적인 보육료 지원을 위한 의견 제시

추진계획

○ 보육료 적정 책정 및 지원

- 맞춤형 보육시행에 따라 맞춤형, 종일반 편성기준에 맞게 보육료 지급 대상 책정하고 보육료 적정 지원

2018년 소요예산 : 34,609,089천원

(단위 : 천원)

재원별	2018년 예산	2017년 예산	비교증감	비고
계	34,609,089	34,986,947	-377,858	
국비	11,509,148	11,817,662	-308,514	
시비	18,871,696	18,877,614	-5,918	
재배정			0	
외부			0	
구비	4,228,245	4,291,671	-63,426	

7

어린이집 지도·점검(계속)

3년간 지도점검 및 행정처분 현황

연도	점검실적 (개소)	조치내역(건수)							
		계	시정지도	시정명령	개선명령	운영정지	원장 자정지 등	보조금 반환 등	기 타 (과태료 등)
'14년	329	285	214	50	9	4	4	2	2
'15년	396	350	250	75	14	2	3	2	4
'16년	374	170	109	30	11	3	4	13	-

사업개요

- 대 상 : 관내 어린이집 173개소
- 점검유형 및 내용

유 형	정기점검	수시점검	특별점검	부모모니터링단
기 간	상·하반기	수 시	수 시	4 ~ 11월
대 상	70개소	민원·사고시설	선정된 시설	100개소
점 검 자	지도점검 담당	지도점검 담당	지도점검 담당	보육전문가부모
내 용	운영전반	민원사항 등	특정분야	급식·위생·안전· 건강·특별활동
비 고			시설급식차량 등	

※ 정기점검 점검내용 : 운영일반, 아동 및 보육교직원 관리, 재무회계, 급식·위생·안전·건강 등

추진계획

- 위반사례·우수사례 공유, 자체점검 활성화를 통한 어린이집 수준 제고
- 선택과 집중을 통한 중점관리대상 어린이집 특별·수시 점검 강화
- 부모모니터링단의 모니터링 및 컨설팅을 통한 보육서비스 품질 향상

2018년 소요예산 : 10,650천원

(단위 : 천원)

재 원 별	2018년 예산	2017년 예산	비교증감	비 고
계	10,650	10,494	156	
국 비	5,000	5,172	-172	
시 비	2,500	2,586	-86	
구 비	3,150	2,736	414	

8

아동통합서비스 지원 사업-드림스타트(계속)

□ 현황 및 실태

○ 최근 3년간 아동(만0세~만12세) 및 사업 추진 현황

(단위 : 명, 12월말 기준)

구 분	금천구 전체 아동 수	저소득 아동 수	드림스타트 사례관리 아동 수	서비스 제공 건수(누계)	비고
'15년	21,133	1,517	332	3,060건	
'16년	20,446	1,396	335	5,484건	
'17년	19,882	1,255	287	4,660건	

□ 사업개요

○ 목 적

- 저소득 아동에게 맞춤형 통합서비스를 제공하여 아동의 건강한 성장과 발달을 도모하고 공평한 출발 기회 보장

○ 대 상

- 취약계층의 만0세(임산부) ~ 만12세(초등학생 이하) 아동 및 가족

○ 사업기간 : 2018. 1. ~ 12월

○ 추진내용

- 가정방문을 통한 인적조사, 욕구조사, 양육환경 및 아동발달 사정
- 사례관리 대상 아동과 가족에게 지역자원과 연계한 맞춤형 서비스 제공
- 주기적 재 사정 및 지속적인 모니터링 등 통합사례관리 실시

□ 2017년 추진실적

○ 아동통합사례관리 대상자 관리 및 맞춤형 서비스 제공 실적

(17.12월말 기준)

아동통합 사례관리 대상자수	아동통합사례관리 대상자 관리				맞춤형 서비스 분야별 제공 현황				
	선정	선정 제외	재선정	종결	계	신체 건강	인지 언어	정서 행동	부모 가족
287명	69명	19명	188명	117명	4,660건	1,429	894	603	1,734

□ 문제점 및 대책

- 사례관리 아동에 대한 사례관리 담당자의 지속성 결여
 - 현재 기간제 사례관리사의 평균 근무기간은 1년 6개월로, 고용불안으로 인한 이직이 잦음.
 - 사례관리 업무는 대상자와 담당자의 상호신뢰관계 형성을 기반으로 추진 되는데 잦은 담당자 교체는 사업효과성에 부정적 영향을 끼침
- 아동통합사례관리사의 정규직 전환으로 서비스 지속성 확보
 - 아동통합사례관리사를 정규직으로 전환하여 서비스의 지속성을 확보하고 대상가구와 상호신뢰관계 형성을 통해 서비스 참여율 및 사업 효과성 증대

□ 추진계획

- 주민 참여 프로그램을 통한 드림스타트 사업 운영 및 홍보
 - 주민(자원봉사자)참여 및 사회공헌 기업과 연계한 프로그램 기획·운영
 - 학원 등 업체(기관)와의 활발한 업무 협약을 통해 사업 참여와 관심 증대
- 사례관리기관 및 아동복지 관련 기관과의 협업과 네트워크 사업 추진
 - 관내 초등학교 및 지역아동센터 실무 담당자간 정기 간담회 실시
 - 기관별 서비스에 대한 프로그램 이용 및 자원과 정보 공유
 - 금천구지역사회보장협의체(아동청소년분과) 네트워크 활동 참여 및 활용

□ 2018년 소요예산 : 273,600천원

(단위 : 천원)

재원별	2018년 예산	2017년 예산	비교증감	비고
계	273,600	270,000	33,600	
국비	180,090	180,090	19,910	
시비	89,910	89,910	10,090	
구비	3,600	0	3,600	무기계약직(5명) 전환에 따른 인건비 추가 지급분(가족수당)
기타				

9

어린이집 환경개선(계속)

현황 및 실태

- 최근 3년간 어린이집 환경개선(공사)

구 분	2015년	2016년	2017년
국·공립(개소)	12	9	7
민간·가정(개소)	12	16	9

사업개요

- 목 적 : 안전하고 쾌적한 보육환경을 조성하여 보육서비스 수준 향상
- 내 용 : 개보수비, 장비비, 교재교구비 등 지원
- 근 거 : 영유아보육법 제36조(비용의 보조 등)

추진계획

- 국공립어린이집 : 안전성과 노후도를 고려한 공사, 시설관리공단을 통한 안전점검 및 경정비 실시
 - 건축연한 31년이상(5개소) 및 시설관리공단 의견을 반영(1개소)한 어린이집 대상 전문기관 의뢰 정밀점검 후 보수·보강 공사
 - 개보수비, 장비비, 교재 교구비 지원
- 민간·가정어린이집 : 서울시 사업비 교부계획에 따라 지원
 - 서울형어린이집 환경개선, 민간가정 기능보강 등 지원
- 장애아통합어린이집 : 시설물 보수 지원으로 장애아동의 편의 증진

2018년 소요예산 : 119,680천원

(단위 : 천원)

재 원 별	2018년 예산	2017년 예산	비교증감	비 고
계	119,680	265,192	-54.87	
국 비	35,000	119,190	-70.64	
시 비	20,500	59,595	-65.60	
구 비	64,180	86,407	-25.72	
기 타	0	0	-	

문 화 체 육 과

- 문화예술팀
- 관광진흥팀
- 생활체육팀

문화체육과 사업목록

연번	세 부 사 업 명	구 분	쪽
1	<p>가족 모두 이용하는 생활문화공간</p> <ul style="list-style-type: none"> - 금천뮤지컬스쿨 건립 계속 - 다목적문화체육센터 건립 계속 - 안양천 축구장 조성 및 운영 신규 - 문화체육시설 위탁 및 관리 계속 	신규	65
2	<p>주민 모두가 함께 만드는 축제</p> <ul style="list-style-type: none"> - 꽃보다 사람의 하모니가 아름다운 ‘금천하모니 벚꽃축제’ 계속 - 소통과 화합의 정조대왕 능행차 공동재현 계속 - 주민이 만들어가는 체육대회 계속 	계속	71
3	<p>문화로 바뀌는 생활</p> <ul style="list-style-type: none"> - 생활의 판을 바꾸는 문화누리카드 신규 - 소외 계층의 변화, 스포츠강좌이용권 계속 	신규	81
4	<p>가족사랑 지역사랑 나들이 관광명소</p> <ul style="list-style-type: none"> - 구민과 함께하는 금천문화재 탐방 신규 - G밸리 산업관광 활성화 계속 	신규	84
5	<p>문화로 발전된 도시</p> <ul style="list-style-type: none"> - 금천구청 여자 탁구단 육성 지원 계속 - 주민 건강을 위한 생활체육 프로그램 운영 계속 - 서울호암산성 문화재 보수정비 계속 - 2018 평창동계올림픽 및 패럴림픽 개최 지원 신규 	계속	86
6	<p>금천문화재단 운영 지원</p> <ul style="list-style-type: none"> - 금나래아트홀 공연 및 전시 계속 - 지역문화진흥사업 - 우리마을 문화통(通)장 계속 - 생활문화예술 활성화 사업(생활문화거버نس 25) 계속 - 금천구 빈 집(Be in House) 프로젝트 계속 - 금천문화재단 홈페이지 및 예매, 발권시스템 신규 - 금나래아트홀 운영(로비 개보수공사) 신규 	계속	96

1

가족 모두가 이용하는 생활문화 공간(신규)

1 금천뮤지컬스쿨 건립(계속)

□ 현황 및 실태

- 레미제라블(2013~현재), 몸의학교(2015~현재) 등 뮤지컬 특화프로그램 성공에 따른 뮤지컬 공교육 시설 필요성 대두
- 가산중학교 학생 수 감소에 따른 빈 교실 문제 해결 방안으로 주민을 위한 문화예술 공간으로 학교를 개방한 뮤지컬스쿨 건립 추진

□ 사업개요

- 사업위치 : 가산중학교 별관(금천구 시흥대로115길 48)
- 부지현황 : 학교용지, 교육연구시설
- 대지면적 13,621.5 m^2 , 안전등급 C등급
- 면 적 : 1,680 m^2 내외
- 사업기간 : 2017 ~ 2019년
- 사업규모(물량) : 지상4층(철거 후 증축) 공연장 및 연습실 등
- 사업내용 : 어린이, 청소년 및 성인 참여 뮤지컬 예술단 및 강좌 프로그램 운영
- 총사업비 : 5,000백만원(국비 2,500 / 구비 2,500) ※ 시비확보 필요



□ 추진계획

- 설계 입찰공고 및 설계 : 2017. 12. ~ 2018. 5.
〈공간구성(안)〉
 - 지상1층(472 m^2) : 무용실, 강의실, 녹음스튜디오, 사무실, 샤워실
 - 지상2층(472 m^2) : 실습제작실, 뮤지컬제작실(3), 연기연습실
 - 지상3층(472 m^2) : 무대 및 객석, 동아리실(2)
 - 지상4층(264 m^2) : 분장실(2), 조정실, 로비
- 공사 : 2018. 6. ~ 2019. 6.
- 준공 및 개관 : 2019. 6.

□ 2018년 소요예산 : 3,000,000천원

(단위 : 천원)

재원별	총사업비	기투자	2017년 예산	2018년 예산	장래소요
계	5,000,000	0	2,000,000	3,000,000	0
국비	2,500,000		1,000,000	1,500,000	
구비	2,500,000		1,000,000	1,500,000	

2 다목적문화체육센터 건립(계속)

현황 및 실태

- 초등학교 수영 의무교육 확대에 따른 수영장 이용수요 급증
- 문화체육센터 1개소로, 서울시의 1자치구 3체육센터 건립 지원 방침에 미충족

사업개요

- 위 치 : 서울시 금천구 독산동 1148 (대지면적 2,627 m^2)
- 규 모 : 지상4층/지하2층, 연면적 8,332 m^2 , 건축면적 1,564 m^2
- 최고높이 21.9m, 건폐율 59.57%, 용적률 143.6%
- 사업기간 : 2015. 2. ~ 2019. 8.
- 주요시설 : 수영장, 체육관, 헬스장, 북카페, 다목적룸, 사무실 및 부대시설
- 총사업비 : 28,700백만원
- 공사비 27,730 / 설계용역비 1,132 / 감리비 2,090 / 기타 748

추진계획

- 공사 착공 및 준공 : 2018. 1. ~ 2019. 8.
- 개관 : 2019. 9.

2018년 소요예산 : 3,329,000천원

(단위 : 천원)

재원별	총사업비	기투자	2017년 예산	2018년 예산	장래소요
계	28,700,000	9,477,851	4,506,000	3,329,000	11,387,149
국비	6,000,000		1,500,000	1,606,000	2,894,000
시비	5,940,000		2,000,000	1,723,000	2,217,000
특교	1,943,981	1,357,981	586,000	0	0
구비	14,816,019	8,119,870	420,000	0	6,276,149

3 안양천축구장 조성 및 운영(신규)

사업목적 및 현황

- 관내 경기 가능한 축구장은 단 2개소(독산동잔디축구장, 서울디지털축구장)로, 이용 수요에 비해 매우 부족한 실정임
- 서울시 체육시설 확충 종합계획('13.12.)에 의거, 안양천 부지를 이용한 축구장 2면을 조성하여 동호인들의 시설 수요를 충족시키고자 함

사업개요

- 사업명 : 안양천 축구장 조성 및 운영
- 위치 : 안양천 우안 둔치(가산동 562-2 일원)
- 시설규모 : 축구장 2면(1면당 규격 35m×110m)
- 사업기간 : 2017. 10. ~ 2018. 8.
- 주요시설 : 인조잔디(7,700 m^2), 펜스 등 부대시설 1식

추진계획

- 축구장 조성 공사 시행 : 치수과(2017. 11. ~)
- 위탁운영 방안 검토 및 위탁기관 선정·협약 : 2018년 상반기
- 위탁운영 실시 : 2018. 9. ~

2018년 소요예산 : 1,470,000천원

(단위 : 천원)

계	국비	시비	구비	기타
1,470,000		1,470,000		

□ 현황 및 실태

시설명 (개관시기)	위치	규모	시설내용	위탁기관 (관리주체)	위탁기간 (연간위탁료)
구민문화체육센터 (2001. 3.)	독산로54길 188(독산동)	지상3층 지하2층 (9,115㎡)	수영장, 체육관, 체력단련장, 골프연습장, 라켓볼장 등	금천구 시설관리 공단	2018. 1. 1. ~ 2020. 12. 31. (3년)
금빛휘트니스센터 (2006. 3.)	금하로 668 (시흥동)	지하1층 (2,990㎡)	체력단련장, 골프연습장 다목적룸 등		
독산동잔디축구장 (2007. 5.)	독산동 1086	5,096㎡ (91m×56m)	축구장, 사무실		
독산테니스장 (2010. 8.)	독산로54길 288(독산동)	실외 (5,080㎡)	코트 6면 관리동 3개 등	금천구 테니스 협회	2016. 9. 1.~ 2019. 8. 31. (3년) (13,687천원)
독산배드민턴체육관 (2013. 12.)	독산로54길 102-82	지상1층 지하1층 (1,279㎡)	코트 9면, 사무실, 용품숍, 탈의실 등	금천구 배드민턴 협회	2016. 1. 1.~ 2018. 12. 31. (3년) (14,400천원)

□ 사업개요

- 추진기간 : 2018. 1. ~ 12.
- 대상시설 : 구민문화체육센터, 금빛휘트니스센터, 독산동잔디축구장, 독산테니스장, 독산배드민턴체육관
- 사업내용
 - 구민문화체육센터, 금빛휘트니스센터 환경개선(노후 기구 교체, 시설 보수 등)
 - 분기별 공단전출금 교부, 수익금 징수 결의, 민원사항 처리 등 위탁 관리
 - 협회 민간위탁시설(배드민턴, 테니스)은 시설개선 우선순위에 따라 공원녹지과와 협업, 市공모사업 등에 참여하여 예산 확보 후 사업 시행

추진계획

○ **공공체육시설 개보수 및 소요물품 구매 설치**

- 구민문화체육센터 일부 개보수공사 : 위생배관·밸브, 보일러 배관·밸브 교체 등
- 구민문화체육센터 다목적룸 마루 교체, 실별 냉·난방기 구매 설치 등
- 금빛휘트니스센터 샤워·탈의실 환경개선 등

○ **금빛공원 야외공연장 이용 활성화방안 연구용역 : 2018. 상반기 중**

2018년 소요예산 : 2,436,603천원

(단위 : 천원)

재원별	2018년 예산	2017년 예산	비교증감	비고
계	2,436,603	3,190,109	-753,506	
구비	2,436,603	3,190,109	-753,506	

2

주민 모두가 함께 만드는 축제(계속)

1 꽃보다 사람의 하모니가 아름다운 ‘금천하모니 벚꽃축제’(계속)

□ 현 황

○ 최근 3년간 추진현황

연도별 행사기간	장 소	사업추진내역	참가인원(명)
‘15.04.11.~04.12.	롯데캐슬 공사장	구민하모니 오케스트라 연합연주회, 벚꽃콘서트	약 25,000
‘16.04.09.~04.10.	구청광장 및 구청 앞 삼각부지	1000인 오케스트라, 프린지 페스티벌	약 15,000
‘17.04.08.~04.09.	구청광장 및 금나래중앙공원	금천하모니 오케스트라, 금천스타킹페스티벌 등	약 35,000

□ 사업개요

○ 목 적

- 지역 대표축제를 주민과 함께 만들고 모두가 함께 축제에 참여함으로써
주민들의 문화욕구 충족 및 공동체의식 함양

○ 근 거

- 서울특별시 금천구 문화예술진흥에 관한 조례
- 금천하모니 벚꽃축제 개최 계획(방침)

○ 기 간 : 2018. 1. ~ 12.

○ 내 용

- 민관협치 축제 운영을 위한 축제추진위원회(비상설) 구성
- 하모니오케스트라, 프린지공연 등 주민과 함께 만들고 함께 관람하는 공연 개최
- 전 세대가 참여할 수 있는 다양한 체험프로그램, 먹거리 등 부스 운영

추진계획

- 운영주체 : 금천하모니 축제추진위원회
 - 총괄기획(분과편성) : 축제추진위원회(전문가 및 주민)
 - 행사운영 : 금천문화재단 및 구청, 주민참여 등
- 축제방향 : 사람의 어울림 속에 행복의 울림이 있는 축제
- 축제기간 : 2018. 4. 7.(토) ~ 4. 8.(일) 예정
- 축제장소 : 금천구청 광장 및 금나래중앙공원 일대
- 축제내용 : 금천하모니 오케스트라 및 프린지공연, 체험프로그램 등

2018년 소요예산 : 85,260천원 (단위 : 천원)

재원별	2018년 예산	2017년 예산	비교증감	비고
계	85,260	65,085	20,175	
구비	85,260	65,085	20,175	

□ 추진현황

개최연도	장 소	사업추진내역	비고
'12. 8. 31.	금하로~은행나무 (2.1km)	시흥행궁 행차 재현	동일여상 주관
'15. 10. 13.			
'16. 10. 8.	노들나루공원~시흥행궁 (10.8km)	정조대왕 능행차 재현 행사	참가자(추산) : 6,564명
'17. 9. 23.	노들나루공원~시흥행궁 (10.8km)	정조대왕 능행차 재현 행사	참가자(추산) : 7,000명

□ 사업개요

- 행사명 : 정조대왕 능행차 공동재현 행사
- 행사기간 : 2018년 10월 중
- 경 로 : 창덕궁 → 시흥행궁(21.2km) → 수원행궁(26km)
- 축제주관 : 축제 거버넌스(가칭)
- 주요내용 : 의궤복원 프로그램(행렬, 격쟁 등), 기타 부대 프로그램

□ 추진계획

- 축제 거버넌스(가칭) 창단 : 2018. 1.
- 축제 방향 및 프로그램 기획 회의 : 2018. 7.
- 능행차 재현 실행계획(안) 마련 : 2018. 7.
- 능행차 시민 참가자 모집 및 홍보 마케팅 : 2018. 8. ~ 9.
- 정조대왕 능행차 재현 및 평가회 : 2018. 10.

□ 2018년 소요예산 : 60,000천원

(단위 : 천원)

재원별	2018년 예산	2017년 예산	비교증감	비고
계	60,000	77,250	-17,250	
시비	0	33,000	-33,000	
재배정	0	23,500	-23,500	
구비	60,000	20,750	39,250	

3 주민이 만들어가는 체육대회(계속)

3-1 구민한마음 체육대회(계속)

□ 현황 및 실태

행사명	일시	장소	참여인원	경기방식	소요예산 (천원)	주최/주관
제21회 구민한마음 체육대회	2016.10.15. (토) 10:00	문일고 운동장	4,000여명 (동별 300명 일반주민)	동별 대항전 (이벤트경기)	107,000 (동별 5,800)	금천구청/ 금천구체육회
제17회 구민생활 체육대회	2012.10.13. (토) 10:00	군부대 연병장	5,000여명 (동별 300명 일반주민)	동별 대항전 (이벤트경기)	60,000 (동별 5,000)	금천구청/ 금천구체육회
제10회 구민축제 한마당	2005. 10.8.(토)~ 10.31.(월)	각 동별 장소 (학교운동장 등)	5,000여명 (동별 300명~500명)	동별개최 (주민자치 위원회 구성)	98,000 (동별 8,000) 가산동, 독산1동 9,000	금천구청/ 동주민자치 위원회

○ 실태

- 기획 단계부터 준비, 진행, 마무리까지 금천구체육회와 한마음체육대회 추진위원회, 10개동 추진위원회 등 주민이 직접 참여
- 청탁금지법 시행으로 기업 및 단체의 후원이 금지되어 예산이 다소 부족 하였으나 음식량 및 홍보물을 축소하는 등 예산 내에서 알차게 구성 운영
- 동대항전 및 주민이 함께 참여하는 체육경기는 종목별 동호인 단체와 동주민센터 직원들이 참여 원활한 진행

□ 사업개요

- 사업기간 : 구민의 날 전후(2018. 10. 15.)
- 사업내용 : 동대항전, 이벤트경기, 초청가수 공연 등
 - 체육경기 : 10인 11각, 단체 줄넘기, 협동 제기차기, 줄다리기, 한마음 이어달리기 등
 - 이벤트·한마음 경기 : 물풍선 받기, 손에 손잡고 등
- 운영방법 : 금천구체육회 위탁 운영(추진위원회 구성 운영)

추진계획

- 한마음체육대회 총괄계획 수립 : 2018. 8.
- 한마음체육대회 추진위원회 구성 : 2018. 8.
- 사업 보고회 개최 : 2018. 9.
- 동주민센터 관계자회의 : 2018. 9.
- 안전관리실무위원회 개최 심의 : 2018. 9. 5.
- 동별 선수단 명단 확정 : 2018. 9. 25.
- 대회 홍보물 제작 계약 및 게첨 등 : 2018. 9. ~ 10.
- 행사장 조성 및 리허설 : 2018.10.13.

2018년 소요예산 : 120,000천원

(단위 : 천원)

재원별	2018년 예산	2017년 예산	비교증감	비고
계	120,000	0	120,000	
구비	120,000	0	120,000	

3 주민이 만들어가는 체육대회(계속)

3-2 Happy walking 금천한가족 건강걷기 대회(계속)

현황 및 실태

○ 현 황

구분	2011년	2012년	2013년	2014년	2015년	2016년	2017년
걷기대회	6회	10회	10회	9회	8회	8회	8회
참여자수	4,400명	6,800명	8,480명	7,735명	7,656명	6,435명	7,183명

○ 실태

- 2011. 5. 25. 제1회 시작 : 총 59회 운영, 48,689명 참여
- 동별 해피워킹 리더 중심 '금천해피워킹클럽' 운영
- 걷기 좋은 장소를 선정, 걷기 행사 및 완주자 경품 추천
- 건강증진과 주관 → 문화체육과 업무 이관(2018. 1. 1.)

사업개요

○ 사업기간 : 2018. 3. ~ 12.

- 매월 둘째 주 토요일(혹서기 7~8월, 혹한기 1~2월 제외)

○ 사업내용 : 스트레칭 체조, 걷기, 경품 추천, 구정 홍보 등

○ 추진방향 : 주민 자율 참여, 경품행사 간소화, 기념행사 연계 운영

- 체육회 단체와 연계하여 걷기 운동 생활화 전개

○ 대 상 : 지역 주민 누구나

○ 장소 및 구간

- ① 안양천다목적광장→철산교→안양천다목적광장/금천구청 로비
- ② 안양천다목적광장→기아대교→안양천다목적광장/금천구청 로비
- ③ 금천체육공원/박미마을회관→잣나무산림욕장

추진계획

- 행사추진 계획 수립
- 주민참여 홍보(구 홈페이지, 밴드, SNS 등)
- 행사 진행관계자 회의 개최
 - 체육회, 걷기 동아리, 동별 해피워킹 리더 등
- 행사구간 정비
- 행사물품구매 및 현장 설치

2018년 소요예산 : 22,500천원

(단위 : 천원)

재원별	2018년 예산	2017년 예산	비교증감	비고
계	22,500	24,060	-1,560	
구비	22,500	24,060	-1,560	

3 주민이 만들어가는 체육대회(계속)

3-3 생활체육대회 개최 및 지원(계속)

현황 및 실태

○ 현 황

(단위 : 천원)

구 분		2015년		2016년		2017년	
계		21종목 78회	126,000	21종목 84회	127,000	21종목 90회	166,500
체 육 사 행	구청장기	20종목 20회	70,000	19종목 19회	70,000	21종목 21회	84,000
	협회장기	21종목 21회	30,000	21종목 21회	30,000	21종목 21회	42,000
기 타 사 행	시·구 단위 대회	20종목 37회	26,000	21종목 44회	27,000	21종목 48회	40,500

○ 실 태

- 체육대회가 동호인 위주 행사로 진행되고 있어 청소년, 어르신, 직장인 등 다양한 계층의 참여 유도 필요
- 동호인 간 지속적인 민원야기 단체는 보조금 지원 시 차등 지원

사업개요

- 사업기간 : 2018. 3. ~ 12.
- 사업내용 : 구청장기, 협회장기, 서울시장기, 서울시민생활체육대회, 전국체전, 지역단위 행사 등
- 대 상 : 23종목 305조직 10,300명

□ 추진계획

- 체육동호인 단체 활동조직 정비 : 2018. 1.
- 종목별 체육행사 추진 일정 조사 : 2018. 1. ~ 2.
- 체육행사 추진계획 수립 및 시행 : 2018. 2.
- 종목별 체육행사 개최 및 지원 : 2018. 3. ~ 12.
- 체육동호인 재능기부 참여 종목 확대 : 2018. 1. ~ 12.

□ 2018년 소요예산 : 172,400천원

(단위 : 천원)

재원별	2018년 예산	2017년 예산	비교증감	비고
계	172,400	166,500	5,900	
구비	172,400	166,500	5,900	

3

문화로 바뀌는 생활(신규)

1 생활의 판을 바꾸는 문화누리카드(계속)

□ 사업목적 및 현황

- 사업목적 : 소외계층에게 문화예술·여행·체육 분야 향유지원
(문화바우처) 지급으로 삶의 질 향상 및 문화격차 해소
- 문화누리카드 사업추진 체계
 - 정부(문화체육관광부) 및 한국문화예술위원회
: 총괄 사업운영 및 지자체(광역시 및 기초) 정부합동평가 실시
 - 서울시 및 지역주관처(서울문화재단)
: 자치구 예산운용 및 관리 감독, 지역 가맹점 등록 접수 등 지역 사업운영 총괄
 - 자치구 : 카드발급 및 이용 홍보 등 관내 사업운영 총괄
※ 자치구 사업운영 관련 정부 및 시 보조금 지원 없음
 - 주민센터 : 카드이용 안내 및 홍보, 카드발급 업무 수행
- 최근 3년간 추진현황

구 분	2015년	2016년	2017년
지원금액(인당)	50,000원	50,000원	60,000원
발급률	79.91%(자치구 21위)	95.36%(자치구 17위)	99.87%(자치구 6위)
이용률	73.40%(자치구 17위)	81.33%(자치구 25위)	86.66%(자치구 19위)

- 문제점
 - 우리 구 문화누리카드 이용률 실적 저조
 - 관내 저소득층 문화향유 및 문화생활에 대한 편견 및 소극적 태도

사업개요

○ 추진근거

- 「문화예술진흥법」 제15조의3, 제15조의4
- 통합형 여가바우처 도입, 저소득층의 문화향유기회 제공(국정과제 43-1-7)

○ 사업기간 : 2018. 2. ~ 12.

※ 2018. 2. 1.부터 동 주민센터 방문 및 인터넷을 통한 발급 가능

○ 대 상 자 : 기초생활수급자, 차상위계층(만 6세 이상)

○ 지원내용(2018년 지침변경)

- 수혜자 대상 문화누리카드 1인당 1매(7만원) 발급
- 스포츠강좌이용권 및 통합문화이용권 중복 발급 가능
- 정부시책 및 사업취지에 따라 수혜자 카드이용 및 문화생활 활성화 사업 적극 추진

추진계획

○ 사업초기부터 적극적인 발급 집행 및 관리

- 월 단위 발급률 목표 설정 및 지속적인 모니터링 실시
- 다양한 매체를 활용한 적극적인 사업 홍보 추진

○ 수혜자 취향저격 문화생활을 위한 카드 이용 설계

- 문화누리카드 홍보요원(시 뉴딜일자리 지원) 방문활동을 통한 문화생활 진단
- 수요자별 이용방법이 안내된 분기별 누리홍보물 제작 및 배포·게시

○ 발급 후 적극적인 카드 활용 유도를 통한 이용률 제고

- 수요자 맞춤형 고정 이벤트(여행, 공연 등) 프로그램 기획 및 진행
- 민간 가맹점 확충 및 가맹점 간 연계를 통한 이용 채널 다양화

2018년 소요예산 : 2,000천원

(단위 : 천원)

계	국비	시비	구비	기타
2,000			2,000	

2 소외계층의 변화, 스포츠강좌이용권(계속)

현황 및 실태

(단위 : 명, 개, 천원)

구 분	2015년	2016년	2017년
선정인원	220	230	300
누계인원	1,340	1,450	1,750
참여시설	50	52	52
소요예산	92,654	101,400	140,433

사업개요

- 사업명 : 스포츠강좌이용권사업(국·시비 매칭)
- 대상 : 기초생활수급권자 가정의 만5세~18세 유·청소년
- 지원내용 : 스포츠강좌 월 최대 8만원(8개월 지원)

추진계획

- 사업 대상자 선정, 사업계획 및 시행 : 2018. 1. ~

2018년 소요예산 : 141,971천원

(단위 : 천원)

재원별	2018년 예산	2017년 예산	비교증감	비고
계	141,971	138,115	3,856	
국비	99,379	96,681	2,698	
시비	21,296	20,717	579	
구비	21,296	20,717	579	

4

가족사랑 지역사랑 나들이 관광(신규)

1 구민과 함께하는 금천문화재 탐방(계속)

사업목적

- 호압사와 호압사석불좌상(약사불)의 의미를 되새기는 문화공간으로서의 가치 재창출을 위한 가족단위 공연 및 체험 프로그램 운영
- 호압사와 인근의 금천 잣나무 숲 휴양림을 함께 활용한 가족투어코스 개발
- 전통산사문화재 활용사업 공모 선정(문화재청)

사업개요

- 호랑이와 부처님 이야기 공연
 - 호압사의 창건설화를 직접 눈으로 알아보는 스토리텔링 공연과 체험
- 호압사에서 만들어보는 힐링건강 레시피
 - 약사불의 의미를 통해 현대에 주목 받고 있는 건강식들을 가족들 간에 소통하고 배워보고 문화 체험해 볼 수 있는 활용 프로그램
- 밤 마실 나온 약사불
 - 산사의 밤, 차와 스님과의 진솔한 대화 그리고 밤 산책을 통해 현대인들의 마음을 치유하는 힐링 프로그램

추진계획

- 계획수립 및 관련 기관 협조 : 2018. 3. ~ 4.
- 프로그램 운영 : 2018. 5. ~ 10.
- 프로그램 성과 보고 및 평가 : 2018.11. ~ 12.

2018년 소요예산 : 28,000천원

(단위 : 천원)

계	국비	시비	구비	기타
28,000	14,000	7,000	7,000	

2 G밸리 산업관광 활성화 사업(계속)

추진현황

기 간	참가대상	참가인원	방문장소
2015. 8. ~ 10.	관내 초등학생, 다문화 외국인	4회 / 99명	구로공단노동자생활체험관, 금천예술공장 등
2016. 7. ~ 9.	관내 초등학생, 고등학생	6회 / 154명	넷마블, 고척스카이돔구장, 호암사 등
2017. 5. ~ 8.	관내 중학생	10회 / 309명	기아자동차 소하리 공장, 광명동굴 등

사업개요

- 4차 산업중심의 산업관광 거점 조성
 - 4차산업 기업소개 및 다양한 신기술을 체험할 수 전시시설 조성
 - 위치 : 가산디지털단지(7호선) 내
- 관내 청소년과 외국인을 대상으로 교육 및 체험을 융합한 산업관광 실시

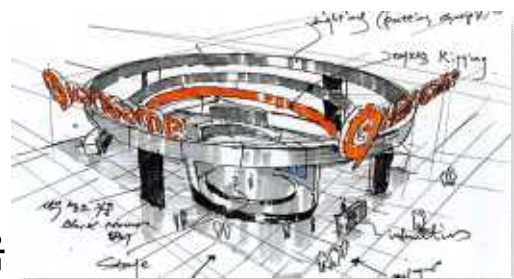

추진계획

- G밸리 산업관광 전시시설 기본계획 수립 : 2017. 9.
- 설계 및 전시시설 설치 : 2017. 11. ~ 2018. 3.
- 산업관광 운영추진계획 수립 : 2018. 2. ~ 4.
- 산업관광 투어프로그램 운영(총13회) : 2018. 5. ~ 7.

2018년 소요예산 : 9,600천원

(단위 : 천원)

재원별	2018년 예산	2017년 예산	비교증감	비고
계	9,600	213,900	-204,300	
시비	0	200,000	-200,000	4차산업 홍보체험관 조성
구비	9,600	13,900	-4,300	

5

문화로 발전된 도시(계속)

1 금천구청 여자 탁구단 육성 지원(계속)

현황 및 실태

- 초·중·고등학교 여자 탁구단에 이은 실업팀 엘리트 선수 발굴·육성을 위하여 2017년 1월 금천구청 여자 탁구단 창단
- 2017년도 시비를 전액 지원받아 운영하였으나, 연차적으로 자치구 예산부담액이 증가하여 구비 매칭예산(약 50%) 확보 필요

사업개요

- 창 단 일 : 2017. 1. 1.
- 선 수 단 : 9명(단장: 복지문화국장, 감독: 추교성, 선수 7명)
- 훈련장소 : 독산고 탁구전용관, 문성중 체육관 등
- 합 숙 소 : 금천구 금하로 793, 112동 ***호(시흥동, 벽산아파트)
 - 임차기간 : '17. 1. 6. ~ '19. 1. 5. (전용면적 114.84㎡, 전세 3억원)
- 활동내용 : 상시훈련, 전국단위대회 참가, 전지훈련 실시, 지역사회활동 등

추진계획

- 탁구 선수단 발굴 및 계약 체결 : 2017. 12.
- 탁구단 인건비, 훈련비, 숙소 운영비 등 지원(상시훈련)
- 전국단위대회 참가 및 전지훈련 실시
 - 대회참가 : 실업팀 탁구 연맹전, 전국남녀종별탁구선수권, 전국체육대회, 전국남녀종합탁구선수권 등
 - 전지훈련 : 상·하반기(각 15일 이내)
- 지역사회활동, 재능기부 활동 전개(탁구 지도 필요한 장소 방문)
- 훈련 및 대회 참가 시 사용 훈련용품 구매

□ 2018년 소요예산 : 430,000천원

(단위 : 천원)

재원별	2018년 예산	2017년 예산	비교증감	비고
계	430,000	783,074	-353,074	
시비	215,000	483,074	-268,074	
구비	215,000	300,000	-85,000	

2 주민 건강을 위한 생활체육 프로그램 운영(계속)

2-1 생활체육 및 축구교실 운영(계속)

□ 현황 및 실태

○ 현 황

〈생활체육교실〉

구 분	2015년	2016년	2017년
프로그램(수)	11종목 21교실	12종목 22교실	15종목 23교실
연 참여인원 (1일 참여인원)	81,000명 (1일 675명)	87,500명 (1일 700명)	91,250명 (1일 730명)
운 영 종 목	14종목(건강체조, 게이트볼, 마라톤, 테니스, 탁구, 당구, 족구, 자전거, 배드민턴, 어머니배구, 헬스, 복싱, 어린이축구, 청소년풋살, 여성축구)		
운 영 장 소	종목별 시설 23개소(공공 22, 사설 1)		

〈축구교실〉

(단위 : 명, 개, 천원)

구 분	2015년			2016년			2017년		
	교실수	운 회 영 수	참 여 인	교실수	운 회 영 수	참 여 인	교실수	운 회 영 수	참 여 인
계	7	772	13,406	8	781	15,053	7	502	9,538
어 린 이 구	3	320	5,895	3	220	4,620	3	216	4,536
청 소 년 풋	3	328	5,432	4	448	8,512	3	213	3,834
여 성 구	1	124	2,079	1	113	1,921	1	73	1,168

○ 실 태

- 생활체육교실 건강체조광장(금천체육공원, 안양천)에 다양한 연령층의 주민들이 참여하고 있으며 게이트볼, 당구 등은 어르신들이 주로 활동하고 있음
- 축구교실은 어린이, 청소년, 여성들의 참여하고 있으나 장소 접근성이 어려워 참여율이 낮은 편임

사업개요

- **생활체육교실 운영** : 14개 종목, 21개 교실(건강체조, 게이트볼, 자전거 등)
 - 종목별 지도강사, 우수 동호인 재능기부 지도 운영(연중)
- **축구교실 운영** : 3개 종목, 7개 교실
 - 어린이 축구(3), 청소년 풋살(3), 여성 축구(1) 등 총 7개 교실 운영
 - 축구교실 희망학교 선정하여 운영(학교장 의지 반영)

추진계획

- 지도강사 위촉, 운영 장소 선정, 홍보 : 2018. 1.
- 운영계획 수립 : 2018. 2.
- 종목별 프로그램 운영 : 2018. 3. ~

2018년 소요예산 : 145,750천원

(단위 : 천원)

재원별	2018년 예산	2017년 예산	비교증감	비고
계	145,750	139,750	6,000	
시비	30,000	30,000	0	
구비	115,750	109,750	6,000	

2 주민 건강을 위한 생활체육 프로그램 운영(계속)

2-2 독산고 전용탁구장 활용 프로그램 운영(계속)

□ 현황 및 실태

- 탁구후원회를 자발적 구성, 초, 중, 고, 일반 탁구팀을 창단·지원하는 등 선순환 체계 구축으로 모범 사례로 발전
- 영남초, 문성중, 독산고, 금천구청 탁구단 등 엘리트 선수들의 체계적 교육을 위한 전용 체육관이 필요하여 독산고 다목적운동장 부지에 탁구전용관 건립('18.1월 준공)

□ 시설현황

- 위 치 : 금천구 문성로 64(독산고 다목적 운동장 부지 내) ※ 소유자 : 서울시교육청
- 시설규모 : 지상2층, 대지면적 799.68 m^2 , 건축면적 756 m^2 , 연면적 977.4 m^2
- 주요시설
 - 1층 : 탁구장, 화장실, 탈의실, 샤워실, 코치실, 체력단련실 / 2층 : 관람석, 휴게실
- 사업기간 : 2015. 7. ~ 2018. 1.(2월 개관)
- 사 업 비 : 금1,950백만원(체육기금 780, 시비 585, 구비 234, 시교육청 351)
 - 공사비 1,775 / 설계비 62 / 감리비 16 / 기타부대비 97

□ 추진경과 및 향후일정

- 독산고 탁구전용관 건립 계획서 제출(학교→구) : 2015. 7. 27.
- 금천구, 서울시교육청 간 MOU 체결 : 2016. 6. 30.
- 기본·실시설계(남부교육지원청) : 2016. 7. ~ 10.
- 공사 착공 ~ 준공(남부교육지원청) : 2017. 1. ~ '18. 1
- 체육관 위탁협약 및 운영 : 2018. 2. ~

추진계획

- 기 간 : 2018. 3. ~ 2018. 12.
- 사업내용 : 유아 탁구 프로그램 운영, 선수 동호인 교류전,
초·중·고. 구청 탁구 선수단 재능기부, 탁구팀 친선경기
- 운영방법 : 비영리민간체육단체 위탁운영, (사)금빛나래탁구후원회
- 소요예산 : 30백만원(강사료, 행사운영비)

2018년 소요예산 : 30,000천원

(단위 : 천원)

재원별	2018년 예산	2017년 예산	비교증감	비고
계	30,000	0	30,000	
국비	30,000	0	30,000	

3 서울호암산성 문화재 보수정비(계속)

□ 현 황

- 위 치 : 금천구 시흥동 산93-2 외 6필지(133,790 m^2)
- 유구현황 : 제1우물지, 석구상, 제2우물지, 건물지, 산성지
- 토지소유 : 시유지 47,663 m^2 / 구유지 36,793 m^2 / 사유지 49,334 m^2
- 추진사항

연 도	내 용	사업비(천원)	비 고
1989년	한우물 보수정비 공사(1차)	294,270	주변환경정비
1990년	한우물 보수정비 공사(2차)	269,880	한우물 복원정비
2009~2012년	토지매입	987,244	시흥동 산93-3.8.5,6
2014년	종합정비 기본계획수립	61,770	
2016년	현상변경기준마련	16,170	문화재지정구역변경
2017년	서울호암산성 사적추가지정		

□ 사업개요

- 탐방로 정비(우회로 개설)
 - 사업면적 : 탐방 우회로 300m(북쪽 100m, 남쪽 200m)
 - 사업내용 : 주 탐방로 우회개설, 기존 탐방로 야자매트 도포 및 헨스 설치
- 문화재 표시 안내판 설치
 - 설치수량 : 7개(종합안내판 3개, 개별안내판 4개)
 - 사업내용 : 추정 서문지 앞, 남측·북측 진입부 및 건물지·석구상에 문화재 안내판 설치
- 성곽 내·외부 수목정비
 - 사업면적 : 68,000 m^2 (성벽 외부 30m, 내부 10m 범위)
 - 사업내용 : 수목 전수조사 및 정비 실시설계 등 구간별 수목정비

추진계획

○ **2018년 추진계획**

- 문화재 보수정비 사업 추진계획 수립 : 2018. 2.
- 사업시행 : 2018. 3. ~ 9.

○ **단기(2019년~2022년)**

- 매장문화재 조사 및 발굴(제2우물지 및 건물지 등), 암질분석 등

○ **중기(2023년~2027년)**

- 사유지 토지 매입 완료, 매장문화재(추정 서문지 등) 발굴 등

○ **장기(2028년~232년)**

- 매장문화재 시굴 및 유적전시 등

2018년 소요예산 : 220,000천원

(단위 : 천원)

재원별	2018년 예산	2017년 예산	비교증감	비고
계	220,000	0	220,000	
국비	154,000	0	154,000	
시비	66,000	0	66,000	

□ 사업목적

- 2018년 제23회 평창동계올림픽 및 제12회 동계패럴림픽 대회의 성공적인 개최를 지원하고, 소외계층 주민들에게 경기 관람의 기회를 제공하고자 함

□ 사업개요

- 사업기간 : 2017. 10. ~ 2018. 3.
- 주요내용 : 2018 평창올림픽 및 패럴림픽 입장권 구매 관람 지원
 - 입장권 구매, 이동차량(버스 임차) 및 식비(간식비 포함) 지원
 - ※ 2017년 입장권 구매 : 30,400천원
- 지원대상 : 480명 (인구수*0.2%, 인솔직원 8명 포함)

□ 추진계획

- 관람 지원대상 추천(관계부서 및 등) : 2018. 1.
- 버스 임차, 여행자보험 가입 등 사전준비 : 2018. 1. ~ 2.
- 경기 관람 및 편의(차량, 식비 등) 제공 : 2018. 2. ~ 3.
- 관람 경기일정

구분	2. 9.(금)	2. 11.(일)	2. 13.(화)	3. 17.(토)
종목	컬링 믹스더블 예선 (캐나다/핀란드, 중국/러시아, 미국/대한민국, 스위스/노르웨이)	아이스하키 여자 예선 (핀란드 vs. 미국)	아이스하키 여자 예선 (캐나다 vs. 핀란드)	휠체어 컬링 결승
장소	강릉컬링센터	관동하키센터(강릉)	관동하키센터(강릉)	강릉컬링센터
시간	13:35~15:30	16:40~19:00	16:40~19:00	14:35~17:25
인원	40명	200명	160명	80명

2018년 소요예산 : 19,200천원

(단위 : 천원)

계	국비	시비	구비	기타
19,200			19,200	

□ 현황 및 실태

- 출범일 : 2017. 7. 1.
- 조직 : 3개팀 68명 (대표이사1,정규직49,비정규직17,파견1)
- 설립근거
 - 「지역문화진흥법」 제19조(지역문화재단 및 지역문화예술위원회의 설립 등)
 - 「지방자치단체 출자·출연 기관의 운영에 관한 법률」 제4조 (지방자치단체의 출자·출연과 대상사업 등)
 - 「민법」 제32조 비영리법인의 설립과 허가

□ 사업개요

- 사업기간 : 2018. 1. ~ 12.
- 사업내용
 - 문화예술시설 관리 및 운영 (아트홀, 갤러리, 구립도서관 4개소)
 - 구 대표축제(금천하모니벚꽃축제, 정조대왕능행차) 기획
 - 지역특성 문화예술정책의 개발 및 수립
 - 지역문화진흥사업_우리마을문화통장
 - 예술가 지원사업 : 빈집프로젝트
 - 생활문화예술 활성화 사업 (생활예술거버넌스 25)
- 금나래아트홀 시스템 개선
 - 금나래아트홀 개보수를 통한 전문공연장으로써의 위상제고
 - 홈페이지 구축 : 도서관, 금나래아트홀 등 홈페이지 통합 관리
 - 온라인 시스템 구축을 통한 접근성 및 서비스 향상 (공연장 매표시스템 및 발권시스템 구축)
- 총사업비 : 4,430,998천원

추진계획

- 금나래아트홀 공연 및 전시 : 금천아티스트시리즈, 마티네콘서트, 우수 어린이 공연, 우수 공연 초청 시리즈, 금나래갤러리 기획전 추진
[소관부서 : 문화체육과]
- 지역문화진흥사업_우리마을문화통(通)장 : 문화반상회 등 금천구 10개동 문화디자이너 파견 및 정체성 발굴
[소관부서 : 문화체육과]
- 생활예술활성화_생활문화거버넌스 25 : 생활문화 동아리 지속 발굴 및 네트워크 구축, 축제 지원
[소관부서 : 문화체육과]
- 금천우리동네오케스트라 운영 : 사회취약계층 포함 청소년(초2~중학생) 오케스트라 교육을 통한 인성교육
[소관부서 : 문화체육과]
- 독서문화프로그램 : 4개 도서관 공동, 영유아부터 어르신까지 책읽기를 통한 배움, 나눔, 소통 프로그램(50회 이상 추진 예정)
[소관부서 : 교육지원과]
- 나도작가다 : 성인대상 글쓰기 프로그램
[소관부서 : 교육지원과]
- 디지프리존 서비스VOD를 통한 디지털자료 열람 서비스 구축
[소관부서 : 교육지원과]
- 빈집 프로젝트 : 독산3·4동 인근 20m 도로 주변 도시재생 및 예술가 지원사업
[소관부서 : 도시재생과]

2018년 소요예산 : 4,340,998천원

(단위 : 천원)

재원별	2018년 예산	2017년 예산	비교증감	비고
계	4,340,998	3,251,292	1,179,943	
구비	4,090,998	3,251,292	1,179,943	문화체육과 : 2,708,099 교육지원과 : 1,209,127 도시재생과 : 250,000
시비	250,000			도시재생과 : 250,000

1 금나래아트홀 공연 및 전시(계속)

현황 및 필요성

- 금나래아트홀 위탁운영권이 시설관리공단에서 문화재단으로 이관됨에 따라 기획 전문공연장으로서의 기능 강화 필요
- 금나래아트홀의 안정적 운영을 위한 다양한 기획 및 프로그래밍 전략 실행

사업내용

- 금천 아티스트 시리즈
 - 금천구 내 아티스트 발굴 및 공동작업
- 마티네 콘서트 시리즈
 - 공연장의 브랜드 이미지 제고 및 고정 관객 확보를 위한 마티네 공연
 - 오전시간 여성들을 주요 Target으로 하는 시리즈 공연을 소개, 안정적인 관객 확보를 위한 프로그램으로 정착
- 우수 어린이 공연
 - 어린이 공연의 수요증가와 잠재관객 개발의 필요성
 - 미래 잠재 관객인 어린이들을 위한 양질의 공연을 소개, 공연감상을 통한 정서 함양 제고
- 우수 공연 초청 시리즈
 - 금천구민들의 문화향수권 증대를 위한 국내 우수 공연 소개
 - 음악, 연극, 무용 등 다양한 장르의 우수 공연 감상 기회 제공을 통해 금천 구민들의 삶의 만족도 제고
- 금나래갤러리 기획전
 - 관내·외 동시대 작가들의 작품들을 소개하는 기획전시 개최

2018년 소요예산 : 150,000천원 (구비)

(단위 : 천원)

계	국비	시비	구비	기타
150,000			150,000	

실태 및 필요성

- 지역의 문화적 정체성 발견과 형성을 통한 지역문화 브랜드화
 - 지역문화진흥법 제3조(시책과 권장) 제1항을 바탕으로 각 자치구마다 특징 있는 주요 사업으로 진행하는 추세로 지역 문화 특화 브랜드 개발 필요

 사업개요

- 사업명 : 지역문화진흥사업-우리마을 문화통장
- 기간 : 2018년 연간(향후 2019년 지속사업으로 추진 가능)
- 장소 : 가산동, 독산동, 시흥동 (금천구 전역)
 - 2017년 1개동(가산동), 2018년 3개동, 2019년 6개, 2020년 최종 10개동 확대추진예정
- 주요대상 : 우리마을 통(通)장 3인(팀), 마을사업전문가, 예술가, 마을활동가 등
- 내용 : ‘우리마을 문화통(通)장’은 금천구 10개 동에 전문 문화 디자이너를 파견하여 금천구만의 지역문화 정체성을 새롭게 발굴하고, 지역 문화 주체자들과의 네트워킹을 강화하여 금천구 문화특구로 변화시키는 프로젝트
- 프로젝트 구성
 - 우리마을 문화반상회 ⇒ 우리마을 문화상담소 ⇒ 성과공유회

 추진계획

- 문화통장 선발 및 프로젝트 진행 : 2018. 2. ~ 12.

 2018년 소요예산 : 20,000천원

(단위 : 천원)

계	국비	시비	구비	기타
20,000			20,000	

실태 및 필요성

- 생활문화예술 사업의 지속성을 위한 사업 운영으로 동아리 전수조사와 동아리 활동이 가능한 공간 파악

※ 2017년 11월 현재 동아리 149개, 공간 26개 조사

- 서울문화재단 주최 <생활문화거버넌스 25> 네트워킹 사업 추진
 - ‘서울특별시 생활문화 진흥에 관한 조례’에 의거 생활문화진흥사업 추진

사업개요

- 사업명 : 생활문화거버넌스 25
- 기간 : 2018년 연중
- 주요내용 : 생활문화예술 동아리 지속 발굴 및 자발적 네트워킹 구축 지원

추진계획

- 2018년 사업계획 수립 : 2018. 3.
- 사업설명회 및 참여 동아리 모집 : 2018. 4.
- 네트워킹 참여 지원 및 성과공유회 개최 : 2018. 5 ~ 12.

2018년 소요예산 : 5,000천원 (구비)

(단위 : 천원)

계	국비	시비	구비	기타
5,000			5,000	

4 금천구 빈 집(Be in House)(계속)

실태 및 필요성

- 금천구 문화자원을 적극 개발하여 문화향유 도시로서의 매력 제고
- 낡은 공간, 유휴 공간을 청·장년 예술가들의 창작산실로 변화시켜 청장년 예술가 유입 적극 유도

사업개요

- 사업명 : 금천구 빈 집(Be in House) 프로젝트
- 기간 : 2018년 연중 (향후 지속사업으로 추진 예정)
- 대상장소 : 금천구 독산동 빈 공간 약 5곳
- 참여인원 : 프로젝트 매니저 1인, 보조 매니저 2인, 입주예술가 7인
- 내용 : 공모를 통한 입주예술가 선정 후 창작활동 공간 제공

추진계획

- 2018년 사업 계획 수립 및 입주예술가 공모 : 2018. 2.
- 입주예술가 선발 및 프로젝트 진행 : 2018. 3. ~ 12.

2018년 소요예산 : 500,000천원

(단위 : 천원)

계	국비	시비	구비	기타
500,000		250,000	250,000	

사업목적 및 현황

- 일원화된 금천문화재단 홈페이지 운영으로 주민 접근성 및 편리성 강화
 - 현황 : 시설별 홈페이지 별도 운영 및 금천문화재단 홈페이지 임시 운영
 - 금천구립도서관 (<http://geumcheonlib.seoul.kr>)
 - 금나래아트홀 (<http://www.gnrart.or.kr/>)
 - 금천문화재단 (<http://gcfac.or.kr>)
- 일원화된 예매 및 발권 시스템 구축으로 주민 편리성 강화
 - 현황 : 예매(금천구청 홈페이지 통합예약 서비스, 인터파크), 발권시스템 없음

사업개요

- 온라인 접수 및 결제, 모바일 접근용이 홈페이지 시스템 구축
 - 금천문화재단 통합 홈페이지(PC, 모바일) + 웹호스팅
- 금천문화재단 홈페이지로 예매시스템 일원화, 발권시스템 구축

추진계획

- 기본계획 수립 및 용역 업체 선정 : 2018. 1.
- 홈페이지 구축 : 2018. 2. ~ 5.
- 예매시스템 및 발권 시스템 연동 : 2018. 6.

2018년 소요예산 : 105,628천원

(단위 : 천원)

계	국비	시비	구비	기타
105,628			105,628	

※ 홈페이지 구축(76,228천원), 예매 및 발권 시스템 구축(29,400천원)

사업목적 및 현황

- 쾌적한 공연 관람환경 개선으로 질 높은 대관 및 공연 서비스를 제공하여 금나래아트홀의 위상 강화
- 공연 전 휴게 공간 설치로 어르신 등 공연 관람 편리성 강화
 - 문제점 및 현황
 - 로비에 의자 등 대기공간이 없어 공연 전, 막간에 매점 등에서 대기
 - 화장실 입구와 공연장 입구 정면대치

사업개요

- 공사방법 : 홈페이지 공개 입찰계약
- 주요 공사내역 : 금나래아트홀 로비 개보수공사
 - 대기 공간 설치 : 오브제(작품)느낌의 관람객 대기 및 휴게 공간 (의자 및 테이블 설치)
 - 천장 및 조명 : 포인트 조명 추가 설치
 - 화장실 입구, 휴지통, 에어컨 등 : 파티션 설치 및 재배치
 - 기타 : 공간 안내도, 배치도 등 싸인 설치, 피난 유도선 등 설치

추진계획

- 기본계획 수립 : 2017. 12.
- 공사 업체 선정(입찰공고 및 계약) : 2018. 1.
- 개선 공사 실시 : 2018. 2.

2018년 소요예산 : 40,000천원

(단위 : 천원)

계	국비	시비	구비	기타
40,000			40,000	