

2018 주요업무 추진실적
및 계획 보고

2018. 7.



보 건 소

- 보건 의료과
- 건강증진과
- 위 생 과

보 고 순 서

① 일반현황	1
1. 기 구	1
2. 소관업무	2
3. 예산현황	3
② 부서별 업무계획	5
1. 보건의료과	5
2. 건강증진과	35
3. 위생과	71

1 일반현황

1 기 구 : 3과 13팀 1분소(정원 90명/현원 91명)

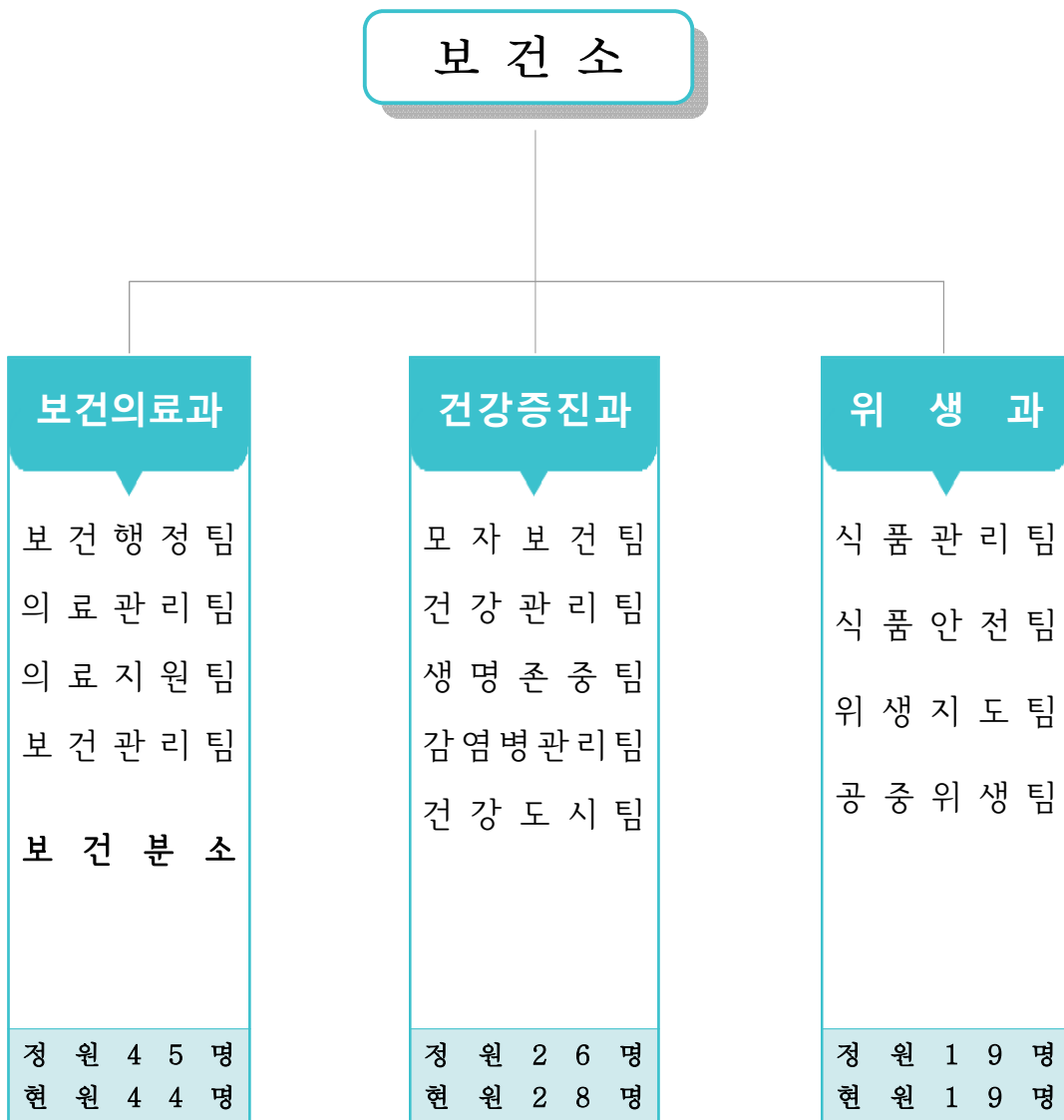

2

소관업무

| 보건 의료 과 |

- 보건소 인사·복무관리, 보건소 민원실 운영 등
- 통합건강증진사업 및 지역보건의료계획 수립
- 1차진료 및 방사선, 임상병리 검사, 물리치료실 운영
- 의약업소 및 구강보건사업, 응급처치교육 및 자동심장충격기 관리
- 찾아가는 동마을 건강증진사업, 치매관리사업
- 희귀질환자 및 암환자 의료비 지원
- 지역사회중심재활사업, 지역사회건강조사 등

| 건강 증진 과 |

- 출산장려지원 및 임산부·영유아 건강증진
- 면역력 향상을 위한 예방접종
- 생애주기별 영양관리사업
- 대사증후군 관리 및 비만예방 건강생활실천
- 자살예방 및 상담사업, 정신건강증진사업
- 감염병 대응체계 운영 및 방역활동
- 에이즈 예방·관리 및 결핵관리사업
- 금연 환경조성 및 금연성공 지원
- 과학적 체력관리 및 신체활동 늘리기

| 위 생 과 |

- 식품접객업소 관리
- 식품제조 및 판매업소 관리
- 어린이급식센터 운영 지원
- 공중위생업소 관리
- 원산지표시제 관리 및 가축방역

3

예산현황

(단위: 천원)

구 분		2018년	2017년	증 감	증감률(%)
합 계		11,019,381	9,808,777	1,210,604	12.3
보건의료과	계	4,220,986	3,147,074	1,073,912	34.1
	정책사업비	3,216,649	2,197,888	1,018,761	46.4
	행정운영경비	1,004,337	949,186	55,151	5.8
	재무활동비	0	0	0	-
건강증진과	계	6,353,808	6,219,508	134,300	2.2
	정책사업비	5,911,747	5,844,014	67,733	1.2
	행정운영경비	442,061	375,494	66,567	17.7
	재무활동비	0	0	0	-
위생과	계	444,587	442,195	2,392	0.5
	정책사업비	332,607	334,415	△1,808	-0.5
	행정운영경비	111,980	107,780	4,200	3.9
	재무활동비	0	0	0	-

보건의료과

- 보건행정팀
- 의료관리팀
- 의료지원팀
- 보건관리팀
- 독산보건분소

보건의료과 사업목록

연번	세 부 사 업 명	구 분	쪽
1	보건지소 설치사업	신규	7
2	제7기 지역보건의료계획 수립	계속	11
3	열린보건소 운영	계속	13
4	건강생태계 조성사업	계속	15
5	의약업소 안전관리 강화	계속	17
6	구강보건사업	계속	19
7	응급처치교육 및 자동심장충격기 관리	계속	21
8	다양한 검사 및 검진 사업	계속	23
9	의료비지원 사업	계속	25
10	찾아가는 동마을 건강증진사업	계속	27
11	치매관리사업	계속	29
12	지역사회중심재활사업	계속	31
13	보건분소 운영	계속	33

□ 사업목적 및 현황

- 건강취약계층 밀집지역의 건강격차 해소 및 지역밀착형 포괄적 건강관리 서비스 제공을 위한 공공보건의료 기반시설 구축
- 서울시 공공보건의료 중장기 계획(공공보건 마스터플랜 ‘건강서울 36.5’)
 - ※ 「건강서울 36.5」에서는 건강환경 변화에 대응하는 건강안전망 구축을 위해 보건지소 확충(‘17년·‘18년 신규 보건지소 확충사업 참여 자치구 선정)

□ 사업개요

○ 시흥3동 보건지소

- 위치 : 금천구 시흥3동 961-5외 8필지
- 규모 : 연면적 266.1 m^2 (남부도로사업소 주민편의시설 2층 일부)
- 사업기간 : 2017. 4월 ~ 2019. 9월
- 사업내용 : 만성질환예방·관리사업 및 재활보건사업 등
- 총사업비 : 총 1,199백만원(시비 700백만원, 구비 499백만원)

○ 독산1동분소 보건지소

- 위치 : 금천구 독산동 1088-1외 5필지(광명하안13단지 내)
- 방법 : 복지시설과 주거시설의 수요맞춤형 복합시설로 신축
 - 금천구와 한국토지주택공사(LH) 공동시행으로 저층부에 복지시설(보건지소·데이케어센터)을 설치하고 상층부에 주거시설(공동홈 등 공공임대주택)을 복합건설

구분	규모(m^2)	주요시설	
합계	991.74	-	
지하1층	-	전기·기계실 등	
1층	-	주차장	
2층	495.87(약150평)	보건지소	복지시설
3층	495.87(약150평)	데이케어센터	
4~9층	-	수요 맞춤형 공동홈	주거시설

※ 수요 맞춤형 공동홈 : 30호 【영구임대 : 고령자 세어형 6호(24실), 행복주택 : 신혼부부 24호】

- 규 모 : 연면적 991.74 m^2 , 지상 2~3층(2층 보건지소, 3층 데이케어센터)
- 사업기간 : 2017. 11월 ~ 2021. 9월
- 사업내용 : 만성질환예방·관리, 재활보건사업, 마음건강증진사업 등
- 총사업비 : 총 3,294백만원(시비 1,200백만원, 구비 2,094백만원)

□ 추진실적

○ 시흥3동 보건지소

- 2017년 서울시 보건지소 확충사업 공모에 선정(2017.4.26)
 - '17년 신규 보건지소 확충지원 참여 자치구 선정【보건의료정책과-14001(2017.4.26.)】
- 市 보건지소 설치비(7억원, 시설·장비비) 예산확보(2017.9.6)
- 서울특별시 금천구 행정기구 설치조례 시행규칙 개정(2017.12.29)
- 보건지소 설치공사 반대 민원발생에 따른 해결방안(대안) 협의(2018.4~5월)
- 보건지소 설치장소 변경 주민공청회(2018.6월, 시흥3동복지관 → 남부도로사업소)
- 남부도로사업소 주민편의시설 설계변경 요청·승인(2018. 6월, 서울시)

○ 독산1동분소 보건지소

- 광명하안13단지 내 사회복지시설 설치 승인(2017.10월)
- 한국토지주택공사(LH)와 대지 무상사용 업무협약(2017.11.10)
- 투자심사(2017.11.6) 및 공유재산관리계획 심의(2017.11.14)
- 한국토지주택공사(본사)와 업무협약 체결(2018.2.14)
 - 광명하안13단지 내 수요 맞춤형 공동홈 등 공공임대주택(주거시설)과 보건지소·데이케어센터(복지시설) 등을 복합건립
- 현상설계 공모(한국토지주택공사) : 2018. 7~8월
- 2018년 서울시 보건지소 확충사업 공모에 선정(2018.6.20)
 - '18년 신규 보건지소 확충지원 참여 자치구 선정【보건의료정책과-19027(2018.6.20.)】

추진계획

○ **시흥3동 보건지소**

- 보건지소 사업변경 승인(서울시 보건의료정책과) : 2018. 7월 ~ 8월
- 공사 준공 및 개소(예정) : 2019. 6월 ~ 9월

○ **독산1동분소 보건지소**

- 설계착수 및 시행 : 2018. 8월 ~ 2019. 6월
- 주민설명회 개최 : 2018. 8월 ~ 9월
- 공사발주 및 착공 : 2019. 7월 ~ 9월
- 공사 준공 및 개소(예정) : 2021. 8월 ~ 9월

2018년 소요예산

○ **시흥3동 보건지소 : 200,000천원**

(단위 : 천원)

계	국비	시비	구비	기타
200,000	0	0	200,000	내진보강비

※ 명시이월액 999,792천원(시비 700,000 구비 299,792)

- 시설비 및 부대비 : 851,553천원(시비 621,546 구비 230,007)
- 자산취득비 : 148,239(시비 78,454 구비 69,785)

○ **독산1동분소 보건지소 : 150,000천원**

(단위 : 천원)

계	국비	시비	구비	기타
150,000	0	0	150,000	설계비

※ 시·구비 예산확보계획(2018~2020년) : 시비 120,000 구비 1,944,000

위치도



현장사진



□ 현황 및 실태

○ 제6기 지역보건의료계획(2015년~2018년)

- 중점과제 3개 분야, 중장기 추진과제 16개 분야, 32개 세부사업
- 국민영양관리사업

○ 추진경과

- 제1기(1997~1998) : 개선사업 일부 시·도 수립
- 제2기(1999~2002) : 개선사업 일부 시·군·구 형식적 계획수립
- 제3기(2003~2006) : 본격적 시행 - 핵심사업 도입 개별사업 수립
- 제4기(2007~2010) : 기반구축 - 지역사회기반 중점과제 도출
- 제5기(2011~2014) : 지원 및 활용 - 내용분석을 통한 사업지원·정책적 활용
- 제6기(2015~2018) : 지방자치단체에 보건의료 종합계획으로의 역할 강화
※ 매년 연차별 시행결과 및 계획 수립

□ 사업개요

- 목 적 : 지역실정에 맞는 지역보건의료계획을 수립·시행하여 지역 주민의 보건의료서비스 질 향상 및 주민건강 향상에 기여
- 수립기간 : 2018년 6월 ~ 12월
- 내 용 : 제6기(2015~2018년) 지역보건의료계획 자체 평가 및 제7기(2019~2022년) 지역보건의료계획 수립
 - 제6기 자체평가(성과 및 개선과제), 제7기 추진체계(정책방향, 비전·목표 등), 중장기 추진과제, 성과관리계획, 1차년도(2019년) 시행계획 수립 등

추진실적

- 지역사회 현황수집·분석 및 제6기 자체 평가 : 2018. 6. 25.~ 7. 11.
- 지역주민의 보건의료서비스 요구도 설문조사 : 2018. 6. 27.~ 7. 13.

추진계획

- 제7기 지역보건의료계획 중장기(2019~2022년) 및 1차년도(2019년) 시행계획 수립 : 2018. 7월 ~ 9월
 - 제7기 추진체계(정책방향, 비전·목표 등) 수립, 중장기 추진과제, 성과관리계획 및 1차년도(2019년) 시행계획 수립
- 제7기 지역보건의료계획(안) 공고 및 주민의견 수렴 : 2018. 10월
- 제7기 계획(안) 지역보건의료심의위원회 심의·확정 : 2018. 11월
- 제7기 지역보건의료계획(안) 의회 보고 및 의결 : 2018. 11 ~ 12월
- 제7기 지역보건의료계획 최종본 서울시 제출 : 2019. 1월

2018년 소요예산 : 1,180천원

(단위 : 천원)

재원별	2018년 예산	2017년 예산	비교증감	비고
계	1,180	884	296	
구비	1,180	884	296	

3

열린보건소 운영(계속)

□ 현황 및 실태

- 토요진료 및 만성질환관리 등 진료 위주로 운영했던 2015년에 비해 2016년~2018년에는 건강운동교실 및 예방과 관련된 주민의 적극적인 참여를 통한 예방적 프로그램을 운영

구 분	2015년	2016년	2017년	2018년
운영프로그램(개)	11	12	11	11

- 매년 사업 실적 및 요구도를 비교 분석하여 열린보건소 운영 프로그램을 결정하며 현재 토요대사클리닉 등 11개 사업 운영

□ 사업개요

- 목 표 : 건강관련 프로그램 연 350회 이상 운영
- 대 상 : 프로그램별 해당 구민
- 운영기간 : 건강관련 프로그램 매월 2·4째주 토요일 오전
- 운영장소 : 보건소 및 행사장

□ 추진실적

- 목표달성 현황(2015~2017년)

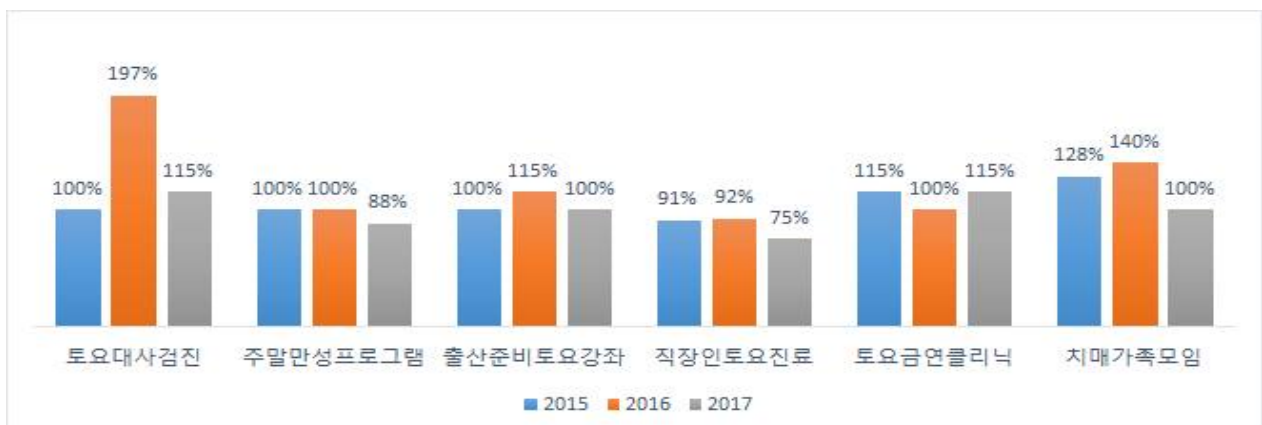

추진계획

- 주민이용도가 높고 실용적인 프로그램 함축 운영
- 주민참여 방안
 - 직장인이나 젊은 층에서 참여 가능한 건강증진프로그램 확대 운영으로 보건소를 잘 이용하지 않는 주민들도 참여토록 유도
- 만성질환 관리를 위한 공공의료체계 개선 지속 추진
 - 건강증진사업 프로그램 수준 향상, 대사증후군 통합관리시스템 운영

2018년 소요예산 : 40,000천원

(단위 : 천원)

재원별	2018년 예산	2017년 예산	비교증감	비고
계	40,000	40,000	0	
시비	40,000	40,000	0	

4

건강생태계 조성사업(계속)

□ 현황 및 실태

- 2015년부터 매년 위탁단체와 협약하여 지역의 건강문제에 대해 주민 스스로 건강의제를 발굴하고 해결 방안을 찾아 지역의 건강문제 해결
- 건강네트워크 구성 : 지역민간단체들과의 건강네트워크 구성

□ 사업개요

사업기간	2015년 7월~12월	2016년 4월~12월	2017년 2월~12월	2018년 3월~12월
사업주체	환경과 사람들(금천지부)	금천한우물아이쿱소비자생활협동조합		
사업내용	- 소생활권별 사업 운영, 민간 자원 발굴 및 민관 협력, 건강네트워크 운영 - 주민 및 건강리더 역량 강화 교육, 주민주도형 건강문제 발굴 및 해결 방안 수립·활동 등			
총 사업비 (시비 100%)	50,000천원	70,000천원	85,000천원	52,426천원

□ 추진실적

구분		2015년	2016~2017년	
생활권		독산소생활권	독산소생활권	시흥소생활권
추진내역	주민의견수렴	○ 열린토론회 개최 : 2회 ○ 지역요구조사 : 2회 ⇒ 선정의제 : 함께 운동하는 금천구 만들기	○ 전년도 의제로 사업추진 ⇒ 선정의제 : 쓰레기, 놀이터 문제	○ 열린토론회 동별 개최 ⇒ 선정의제 : 비만, 먹거리식습관
	건강리더양성	○ 양성교육 : 4회 ○ 아카데미 : 6회 ○ 건강리더 위촉 : 26명	○ 놀이건강리더 양성 교육	○ 식생활교육건강리더 양성교육
	소모임구성	○ 금하마을걷기동아리	○ 따스한 동행 ○ 환경GPS(쓰레기)	○ 올곧은먹거리원정대 ○ 야심찬모임(걷기활동)

			○ 놀샘(놀이지도자모임) ○ 화와이 홀라	○ THE건강한
	건강네트워크 구성	-	○ 참여민간단체 : 민들레위커 등 12개 단체 ○ 발족식 개최 및 정기회의 ○ 주민건강준비위원회(6회)	
	결과보고회	-	○ 결과보고회 개최	

추진계획

- 주민주도 사업의 기반조성으로 주민자치 실현, 역량강화
- 건강의제 발굴 및 문제해결과정
 - 건강소모임 구성 및 운영
- 주민만나기와 건강 주민 조직화
 - 주민만나기, 건강리더 양성교육, 주민건강위원회 구성 및 운영
- 건강네트워크 운영
 - 건강네트워크 재정비 및 회의

2018년 소요예산 : 52,426천원

(단위 : 천원)

재원별	2018년 예산	2017년 예산	비교증감	비고
계	52,426	85,000	-32,574	
시비	52,426	85,000	-32,574	

5

의약업소 안전관리 강화(계속)

□ 현황 및 실태

○ 금천구 의약업소 현황

- 의료업소

(2018. 6. 30.기준)

구분	계	병원	의원	치 과 원	한의원	치 과 기공소	안경업소	안 마 시술소
2016	421	12	142	102	75	42	44	4
2017	425	12	143	101	74	46	45	4
2018	426	12	144	102	74	47	43	4

- 약업소

(2018. 6. 30.기준)

구분	계	도매업소	약 국	안전상비 의약품판매자	의료기기 판매업소	의료기기 수리업소
2016	637	14	115	141	344	23
2017	748	20	122	169	411	26
2018	801	19	121	178	453	30

○ 현황분석

- 의약업소의 수는 매년 증가하고 있음(가산동 지식산업센터 증가 원인)

□ 사업개요

○ 자율점검 : 상반기 전 업소에 대한 자율점검

○ 기획점검 : 연중 수시로 기획점검 실시

- 자율점검 불성실업소, 민원발생업소, 특별점검주제에 대한 기획점검

□ 추진실적

○ 의약업소 자율점검 실시

(단위 : 업소수)

구 분	의료업소		약업소 및 마약류	
	회수업소	전체업소	회수업소	전체업소
2018 자율점검	421	421	976	1040

○ 기획점검 실시

(2018. 6. 30. 기준)

의료업소	약업소	마약류
<ul style="list-style-type: none"> - 의료업소 기획점검 5개소 - 민원발생업소 점검 21개소 - 서울시 및 자치구 의료업소 기획합동점검(6월) - 의료기구 소독, 수술실 장비 점검 	<ul style="list-style-type: none"> - 자율점검 미제출 업소 점검 8개소 - 약국, 안전상비약품판매자, 의약품 도매상 판매규정 준수여부 점검 8개소 - 화장품, 의료기기 과대광고 등 점검 12개소 	<ul style="list-style-type: none"> - 프로포폴 및 마약류 취급업소 현장점검 9개소

□ 추진계획

○ 자율점검의 내실화

- 인터넷 자율점검제 시작으로 정확한 자율점검 결과 분석을 통해 불량업소 및 점검주제 추출

○ 주요 점검주제별 현장기획점검(민간협회 협력으로 자율적 개선)

- 사회적 이슈 또는 빈발민원을 주제로 현장점검 및 의약단체와 협력

○ 의료기관 안전점검의 상시화

- 정기적인 소방, 건축, 시설 등 안전관리 및 유관기관과 협력(소방, 건축, 가스 등)

□ 2018년 소요예산 : 1,500천원

(단위 : 천원)

재원별	2018년 예산	2017년 예산	비교증감	비고
계	1,500	2,640	-1,140	
구비	1,500	2,640	-1,140	

6

구강보건사업(계속)

현황 및 실태

구분	2013년	2014년	2015년	2016년
5세아동 치과치료 필요자율	36	48.3	47.8	43.1
초등학생 치아우식유병자율	31.7	26.6	30.9	33.7
주관적 구강건강 나쁜 인구비율(20세 이상)	32.8	32.1	33.1	34.6
저작 불편 호소(65세 이상)	39	35.7	39.5	35.7

사업개요

- 목 적 : 대상자별 맞춤 예방서비스 제공으로 국민의 구강건강을 증진시키고, 사회경제적 소외계층을 대상으로 치료기회를 제공하여 구강건강 불평등을 해소하고자 함.
- 대 상 : 관내 구민
- 내 용 : 구강건강 예방사업, 취약계층 구강관리, 구강질환 치료서비스 제공

추진실적

(2018. 6. 30.기준)

구분	사업명	내용	추진실적
구강건강 예방사업	어린이 불소도포	어린이 대상 불소도포·교육·검진	1,602명
	불소양치용액	관내 50세이상 주민 불소양치용액 배수	846건
	치아튼튼교실	초등학교(양치대 설치) 대상 구강보건교육 실시	-
	양치대 설치사업	초등학교 양치대 설치 및 관리	1개교
	학생 치과주치의	주치의치과 연계 및 예방처치비 지원	291명
	구강보건교육	단체 및 개인 대상 구강보건교육	1,705명
취약계층 구강관리	저소득층 치과주치의	저소득아동 예방처치·치료비지원	-
구강질환 치료	치과실 운영	구강질환 치료 실시(발치, 충전치료 등)	2,417명

□ 추진계획

○ 구강건강 예방사업

- 어린이 불소도포사업 : 미취학 아동보육·교육시설 방문하여 찾아가는 구강건강서비스 제공(구강교육, 불소도포)
- 치아튼튼교실 : 초등학교대상 구강건강교실 운영으로 생활터 중심의 구강 실천환경 조성(구강관리법 및 올바른 잇솔질 실습교육 실시)
- 양치대 설치사업 : 집단생활시설 중심의 구강건강실천 환경을 구축하여 점심 식후 칫솔질 실천 습관화 유도(잇솔질 교육 및 관리 시행)
- 학생 치과주치의사업 : 초등 4학년생 대상으로 주치의 치과 지정하여 포괄적 구강관리 서비스 제공

○ 취약계층 구강관리

- 저소득 치과주치의사업 : 아동복지시설 이용·수급아동 대상으로 전문가 구강예방서비스 제공 및 구강질환 유소견자 치과연계 및 치료비 지원

○ 구강질환 치료서비스 직접 제공

- 구강보건실 운영 : 1차 충치치료(아말감), 단순발치, 치경부마모증, 구강검진, 관내 장애1~3급 대상으로 치주치료(스켈링)

□ 2018년 소요예산 : 114,550천원

(단위 : 천원)

재원별	2018년 예산	2017년 예산	비교증감	비고
계	114,550	110,810	3,740	
국비	4,000	3,000	1,000	불소도포(국비50% 시비15% 구비35%) 학생 및 아동 치과주치의
시비	79,950	79,510	440	(시비80%, 구비20%)
구비	30,600	28,300	2,300	(인건비 시비100%)

7

응급처치교육 및 자동심장충격기 관리(계속)

□ 현황 및 실태

○ 금천구 응급처치교육 현황

연도	합계	학생	교직원	직장인	구민	의무대상자
2015년	8,719명	4,958명	995명	511명	2,134명	121명
2016년	9,565명	6,089명	414명	700명	2,224명	138명
2017년	9,130명	6,000명	1,212명	742명	1,072명	104명

○ 금천구 자동심장충격기 설치 현황

연도	합계	동주민센터	공동주택	관공서	복지시설	교육기관	기타
2015년	158대	11대	55대	19대	11대	33대	29대
2016년	163대	13대	55대	19대	12대	35대	29대
2017년	166대	13대	57대	19대	12대	35대	30대

□ 사업개요

- 목 적 : 응급상황 및 각종 사고 발생 초기에 신속한 대응·대처로 시민의 생명을 구하고 사회적 의료비용 최소화에 기여
- 대 상 : 자동심장충격기 관리자 포함 관내 학생, 구민 등
- 내 용
 - 심폐소생술 방법과 자동심장충격기 사용법 교육 실시
 - 자동심장충격기 설치 확대 및 기 설치된 자동심장충격기 관리

추진실적

○ 금천구 응급처치교육 실시

연도	합계	학생	교직원	직장인	구민	의무대상자
2018년	3,477명	1,965명	206명	548명	674명	84명

○ 금천구 자동심장충격기 관리 실시

연도	총 설치대수	구비의무기관 현장점검	배터리교체	패드교체	AED보관함 교체	관리자교육
2018년	166대	61대	5대	6대	1대	56명

추진계획

- 보건소 내 심폐소생술 상설교육장 설치 및 운영
- 심폐소생술 동영상 및 실습모형을 활용한 현장교육 실시
- 구청 및 보건소 행사 시 심폐소생술 교육 및 홍보부스 운영
- 자동심장충격기 사용법과 위치 안내 등 홍보 강화
- 자동심장충격기 설치 확대 및 기 설치된 자동심장충격기 관리
 - 정기점검을 통한 배터리(4년), 패드(2년) 교체주기 관리

2018년 소요예산 : 15,155천원

(단위 : 천원)

재원별	2018년 예산	2017년 예산	비교증감	비고
계	15,155	20,347	-5,192	
구비	15,155	20,347	-5,192	자동심장충격기 소모품 구매예산 감소

8

다양한 검사 및 검진 사업(계속)

□ 현황 및 실태

- 질병조기발견 및 건강관리에 따른 다양한 검사 및 검진, 물리치료 실시

(단위 : 건)

구 분	업 무 명	2015년	2016년	2017년	비고
임상병리실	급·만성감염병, 일반진료 및 지역보건관련 검사	244,989	246,253	281,718	
방사선실	방사선촬영 및 골밀도검사	34,749	42,874	40,231	
건강검진센터	건강검진 및 출장검진관리	2,426	2,673	2,176	
물리치료실	통증치료 및 운동치료	16,470	16,835	14,067	

□ 사업개요

- 사업대상

- 진료 및 검진을 희망하는 자
- 지역, 직장가입자 및 피부양자 중 '18년 건강검진 대상자
- 혜명보육원, 쉼터, 지역아동센터 등 사회보호시설 이용자
- 유흥·요식업 종사자(건강진단서, 건강진단수첩)
- 임산부, 예비부부(건강검진)

- 사업내용

- 임상병리실 : 세균검사, 성병·에이즈검사, 간염검사, 혈액, 소변, 수질, 객담 등 검사
- 방사선실 : 흉부 방사선 촬영 및 골다공증 검사
- 건강검진실 : 국가건강검진, 저소득취약계층 무료검진, 일반검진(유료) 출장건강검진 신고서 처리
- 물리치료실 : 온습포치료, 적외선치료, 간섭파치료, 초음파치료, 견인치료 등

□ 추진실적

- 다양한 검사 및 검진 추진실적

(단위 : 건)

구분	방사선실		임상병리실	물리치료실	건강검진센터
	방사선촬영	골밀도검사	병리검사	통증,운동치료	건강검진
목표	37,000	4,500	288,000	17,500	2,000
2018. 6. 실적(%)	19,233 (52%)	3,872 (86%)	161,980 (56%)	8,794 (50%)	1,152 (57%)

○ **의료장비 관리**

- 임상병리 외부 정도관리 및 방사선 장비 등 관리 위탁계약 후 매월 점검 실시
 - 임상병리 외부 정도관리(대한임상검사정도관리협회) : 연 1회, 실시완료
 - 골밀도 측정기(한서메디텍) : 월 1회, 6회 실시완료
 - PACS System(테크하임) : 월 1회, 6회 실시완료
 - DR 장비(필립스) : 월 1회, 6회 실시완료

□ **추진계획**

○ **다양한 검사 및 검진**

- 신속·정확한 업무처리를 위해 수시로 장비 정도관리 실시
- 적정 업무 환경 조성으로 양질의 검사 결과 제공

○ **의료장비 관리**

- 임상병리 정도관리 : 외부 정도관리 및 내부 정도관리 실시
- 골밀도장비 유지보수 : 소요예산 480천원, 월 1회
- 방사선실 PACS System 유지보수 : 소요예산 498천원, 월 1회
- 진단용방사선발생장치 유지보수 : 소요예산 2,400천원(구비)
 - 월 1회 점검 및 수리, 부품교체(Xray Tube, Detector 제외)

□ **2018년 소요예산 : 138,178천원**

(단위 : 천원)

재원별	2018년 예산	2017년 예산	비교증감	비고
계	138,178	116,076	22,102	
구비	138,178	116,076	22,102	

9

의료비지원 사업(계속)

□ 현황 및 실태

○ 암환자 등록 현황

(단위 : 건)

구 분	의료비 지원액 (천원)	총계	소아암	성인암		폐암 환자
				의료급여수급자	국가암검진수검자	
2015년	298,777	412	16	163	170	66
2016년	282,206	384	12	134	174	64
2017년	306,692	475	9	163	216	87

○ 희귀질환자 등록 현황

(단위 : 명)

구 분	의료비 지원액 (천원)	등록자 총계	등록				퇴 록				
			소계	기등록	신규	전입	소계	재조사	전출	자격 변동	사망
2015년	307,696	85	240	108	11	5	58	8	5	5	2
2016년	349,563	93	124	100	16	8	31	19	6	2	4
2017년	450,000	100	116	93	16	7	16	5	3	2	6

□ 사업개요

○ 지원대상 : 암환자, 희귀질환자 중 자격요건에 부합한 자

- 암환자 : 소아암, 폐암, 성인암(건보가입자 : 5대암, 의료급여수급권자 : 전체암)
- 희귀질환자 : 혈우병 등 133종 질환

○ 지원내용

- 성인암, 폐암 : 건강보험가입자 요양급여비용 중 본인부담금 200만원, 의료급여수급권자(급여 120만원, 비급여 100만원)
- 소아암 : 백혈병 3,000만원, 그 외 2,000만원
- 희귀질환자 : 요양급여 본인부담금 전액, 간병비(근육병 등 13종 월 30만원) 특이식이구입비(폐닐케톤뇨증 등 7종 월 30만원 이내)

○ 지원방법

- 암환자 : 대상자 선정 후 의료비지원신청을 받아 보건소에서 직접 지급
- 희귀질환자 : 대상자 선정 후 통합관리시스템 등록, 건강보험공단에서 지급 (보건소에서 건강보험공단에 의료비 예탁)

추진실적

구 분	암환자 의료비 지원		희귀질환자 의료비 지원		비 고
	지원액(천원)	등록자(명)	지원액(천원)	등록자(명)	
2018. 5.	120,335	152 (184건)	210,000	102 (3,402건)	

추진계획

- 의료비 지원 상담 및 등록 : 연중
- 암환자 의료비 지급보증제 활용(병원 사회사업실 연계) : 연중
- 희귀질환자 정기 재조사 실시 : 상·하반기 2회 실시(6월, 12월)
- 긴급의료비지원 및 중증질환 재난적 의료비 지원사업과 연계 : 연중
- 생명존중센터 프로그램연계 및 생활비지원사업 연계 : 수시

2018년 소요예산 : 664,474천원

- 암환자 의료비 (단위 : 천원)

재 원 별	2018년 예산	2017년 예산	비교증감	비 고
계	314,474	296,316	18,158	
국 비	94,342	88,895	5,447	
시 비	110,066	103,711	6,355	
구 비	110,066	103,710	6,356	

- 희귀질환자 의료비 (단위 : 천원)

재 원 별	2018년 예산	2017년 예산	비교증감	비 고
계	350,000	450,000	-100,000	
국 비	105,000	135,000	-30,000	
시 비	122,500	157,500	-35,000	
구 비	122,500	157,500	-35,000	

□ 현황 및 실태

○ 급격한 고령화에 따른 취약계층 노인인구 증가 예상

- 금천구 65세 이상 인구비율 2014년 12.2%(29,234명/238,463명)
- 2016년 13.4%(31,448명/235,144명)
- 2017년 14.4%(33,842명/235,154명)

※ 자료출처 : 2017년 행정자치부 주민등록인구통계

○ 취약가구 인구 증가로 질환발생, 의료비 증가에 따른 건강관리 요구도 증가

- 금천구 수급자 및 차상위 인구 2014년 11,159명 → 2017년 12,315명
- 금천구 독거노인 인구수 증가 2014년 7,197명 → 2017년 8,516명

□ 사업개요

○ 기 간 : 연중

○ 대 상 : 관내 건강취약가구 및 65세 이상 어르신

○ 인력구성 : 총 22명(방문간호사 19명, 팀장 1명, 담당 2명)

○ 추진내용

- 방문간호사 지역담당제 지정, 동별 2명 배치(시흥3동 1명)
- 대상자 발굴하여 등록 관리 실시
- 가정방문하여 기초건강조사로 건강위험요인 파악 후 건강관리서비스 제공

□ 추진실적

○ 등록 및 퇴록 관리실적

연도	등록관리 가구 수	65세 도래자 등록 건수	70세 도래자 등록 건수	신등록 가구 수	퇴록 가구 수
2016	8,802	1,643	908	3,657	7,599
2017	7,712	1,889	913	3,538	4,396
2018. 6. 30.기준	8,843	1,033	412	1,834	726

○ 목표 대비 추진 실적(2018. 6. 30.기준)

구분	목표	실적
등록관리 가구수	6,000이상	8,843
신규 등록 가구 수(건)	3,000	1,834
소그룹건강관리프로그램 운영(회)	80	25
보건분야 자원연계(건)	3,800이상	2,676

□ 추진계획

- 가정방문을 통한 1:1 건강관리 서비스 제공
- 동주민센터 건강 상담실과 소그룹 건강관리 프로그램 운영
- 전립선 무료검진 및 건강강좌 운영
 - 한국전립선협회 주관으로 전립선 무료검진 및 전립선암 검사 실시
- 주민참여 및 협력 방안
 - 찾아가는 동주민센터 홍보 위한 대중매체 등 적극 홍보 강화
 - 방문간호사 역량강화 교육 및 소그룹 건강프로그램 운영 관련하여 부서 및 기관 협조
 - 보건소 내·외 자원 연계 및 저소득층 의료비지원 병원 연계
 - 65세 이상 치매선별검진 실시 후 치매지원센터 연계 관리
 - 우울증, 자살경향성 관련 고위험군 정신건강복지센터·생명존중센터 연계
 - 백내장수술, 무릎인공관절수술, 틀니지원 등 저소득층 의료자원 연계

□ 2018년 소요예산 : 775,314천원

(단위 : 천원)

재원별	2018년 예산	2017년 예산	비교증감	비고	
계	775,314	720,507	54,807	통합방문	어르신방문
국비	175,274	165,528	9,746	50%	
시비	447,973	439,109	8,864	15%	100%
구비	152,067	115,870	36,197	35%	

현황 및 실태

- 급속한 고령화로 치매 유병률은 계속 상승하여 매 20년마다 약 2배씩 증가할 것으로 추산됨
- 치매환자는 고령화 속도보다 더 빠르게 증가할 전망이며 치매고위험군 조기 발견 및 치매환자 쉼터, 가족카페 이용 등 “치매통합관리체계”가 더욱 필요함

(단위 : 천명)

구분	2008	2015	2016	2020	2030
서울시 전체인구수	10,456	10,022	9,930	9,895	9,414
65세 이상 노인인구 (시 인구대비 %)	890 (8.5%)	1,262 (12.6%)	1,295 (13.05%)	1,470 (14.9%)	2,102 (22.3%)
치매추정 노인인구 (65세 이상 노인인구 대비 %)	74 (8.4%)	123 (9.8%)	129 (9.9%)	152 (10.4%)	210 (10.0%)

* 자료 : 「2012년 치매노인 유병률 조사」 분당서울대학교병원 2013년

사업개요

- 목 적 : 치매예방, 조기검진, 등록관리, 치료비 지원, 지역유관 기관 연계 등을 통해 치매 유병률 및 중증화 방지에 기여
- 대 상 : 만 60세 이상 구민
- 방 법 : 민간위탁(고려대학교 구로병원)
- 수행기관 및 인력 : 금천구치매안심센터(센터장 1명, 전담인력 11명)

추진실적

구분	2017		2018(1~6월)	
	목표(명)	실적(명)	목표(명)	실적(명)
치매조기선별검진	6,600	7,030	7,200	5,015
치매예방 교육프로그램 시행 (주민, 시설종사자, 치매가족)	4,100	4,510	4,500	2706
치매환자 발견수	-	195	-	93

추진계획

- 치매예방 및 인식개선 : 생활습관·운동법 홍보/인식개선 캠페인교육실시
- 치매조기검진·등록관리 : 선별·정밀검진/조호물품제공/방문사례관리서비스
- 치매치료관리비·원인확진검사비 지원
- 인지건강센터 운영 및 경증치매 노인 기억키움학교 운영
- 치매가족을 위한 프로그램 신설(인문고전 리딩으로 스트레스 해소)
- 관내 노인복지관, 국민건강보험공단 금천지사 등 유관기관과 사업 연계
- 치매안심센터 조성을 위한 리모델링 공사

2018년 소요예산 : 958,725천원

※ 치매안심센터 운영비 : 650,025천원, 치매치료관리비 : 90,700천원, 원인확진검사비 : 8,000천원
 기능보강비 : 200,000천원, 주민참여예산 : 10,000천원

(단위 : 천원)

재원별	2018년 예산	2017년 예산	비교증감	비고
계	958,725	616,232	342,493	
국비	456,223	31,210	425,013	
시비	245,451	291,711	-46,260	
구비	257,051	293,311	-36,260	

현황 및 실태

 금천구 장애인 등록현황

합계	유형	지체	뇌병변	청각	시각	지적	신장	기타
11,059		5,459	1,067	1,341	1,177	713	433	869

[기타: 언어(91), 정신(412), 자폐(93), 간(37), 안면(15), 장루·요루(75), 뇌전증(38), 심장(54), 호흡기(54) / 자료: 사회복지과 장애인등록현황 2017년 12월말 기준 / 단위: 명]

- 인구의 고령화, 만성질환의 증가 등으로 금천구 장애 인구는 꾸준히 증가
- 2007년 9,530명에서 2017년 11,059명으로 16%(1,529명) 증가
- 장애로 인한 신체적·경제적·심리적 제약으로 인해 사회참여 및 재활 의지가 낮고, 만성질환 등 자가 건강관리에 취약

 사업개요

- 목 적 : 지역사회 자원을 최대한 활용하여 수요자 중심의 재활서비스 제공으로 장애인의 건강증진 및 재활촉진·사회참여도 제고
- 대 상 : 관내 등록 및 미등록 장애인(재활이 필요한 고령·만성질환자 등) 등
- 내 용 : 대상자 등록·관리, 장애인 건강관리 및 사회참여 증진 재활프로그램 운영·제공, 후천적·2차 장애발생 예방 운동·교육, 홍보 등

 추진실적

(2018. 6. 30.기준)

구 분	세부사업명	주요내용	실적		비고
			회	총인원	
장애인 재활 프로그램 제공	장애인 요가&필라테스	· 편마비환자 유연성 증진 및 교정	12	109	
	방문재활치료	· 거동불편 장애인 대상 관리 · ROM운동, 중추신경계 재활치료	16	31	
	건강검진 지원서비스	· 전화 상담 및 건강검진 연계	3	120	
	만성질환 관리	· 혈압, 혈당, 대사증후군 검사 등 · 기관방문 검사 및 건강관리 교육, 상담	3	51	
	그룹재활운동 교실	· 근력강화 관절운동, 상·하지운동 · 균형감각증진 및 그룹운동교육	10	91	
	치료 레크레이션	· 다양한 도구 및 게임을 통한 재활운동, 스트레스해소	2	41	
	웃음치료	· 웃음을 통한 우울감 해소, 소통	13	232	

협업체 구성 장애발생 예방교육	재활 협업체	· 금천장애인복지관 외 16개기관	5	68	
	장애발생 예방교육	· 관내 초,중,고등학생을 대상으로 장애발생 예방교육 및 인식개선	3	265	

추진계획

- 대상자 등록·관리 확대 및 군별(정기·부정기·미등록) 맞춤 재활서비스 제공
- 장애인 건강관리 및 사회참여 증진 재활프로그램 운영 활성화
 - 지역사회 자원과 연계 장애인 만성질환 관리, 재활운동 교실 등 운영
 - 낙상 등 안전사고 예방 운동·교육 등을 통해 후천적·2차 장애발생 예방
- 재활네트워크 구축 및 지역사회중심재활 주민 홍보
 - 홈페이지, 소식지 등 온·오프라인 홍보, 유관기관 행사 등과 연계 홍보
 - 금천장애인종합복지관 등 유관기관 간 연계·협업, 다양한 재활관련 자원 발굴

2018년 소요예산 : 10,000천원

(단위 : 천원)

재원별	2018년 예산	2017년 예산	비교증감	비고
계	10,000	0	10,000	
국비	5,000	0	5,000	
시비	1,500	0	1,500	
구비	3,500	0	3,500	

현황 및 실태

 독산 보건분소 건물 현황

- 위치 : 금천구 독산로 87길 27
- 규모 : 대지 670.6㎡, 연면적 718.㎡ / 지하1층, 지상2층

 근무인원 : 7명

- 상시근무 : 5명(의사 1명, 간호사 1명, 물리치료사 1명, 행정 2명)
- 요일별 근무 : 2명(화, 목 : 한의사 1명 / 화: 임상병리사 1명)

 사업개요

 보건의료서비스 진료

- 1차진료, 한방, 물리치료, 예방접종, 임상병리

 지역사회중심 보건교육실 운영

- 구민을 위한 현장중심의 각종 보건 교육, 지역공동체 공간 활용

 추진실적

(2018. 6. 30.기준)

연도	계	1차 진료	임상 병리	예방 접종	물리 치료	한방	비고
2018	7,715	4,934	427	170	1,188	996	

 추진계획

 예방접종 예약제 실시 : 매주 수요일

- 사전예약 방법 : 전화 또는 방문 예약
- 사전예약 예방접종 실시로 혼잡을 피하고 민원인들의 편의 도모

○ 지역사회중심 재활사업 추진

- 재활이 필요한 고령·만성질환자 사회참여증진 재활프로그램 운영·제공
- 후전적 2차 장애발생 예방운동·교육

○ 교육실 대관 및 보건분소 이용 지속 홍보

- 보건소 건강교육 프로그램 운영
- 지역 주민들의 모임장소, 구청 부서 및 관내 유관기관의 각종 교육장소 등 다각적 공간공유
- 소식지 등을 통한 홍보로 주민 참여 유도

2018년 소요예산 : 37,508천원

(단위 : 천원)

재원별	2018년 예산	2017년 예산	비교증감	비고
계	37,508	37,853	-345	
구비	37,508	37,853	-345	

건강증진과

- 모자보건팀
- 건강관리팀
- 생명존중팀
- 감염병관리팀
- 건강도시팀

건강증진과 사업목록

연번	세 부 사 업 명	구 분	쪽
1	임산부 건강출생 환경조성	신규	37
2	면역력 향상을 위한 예방접종	계속	40
3	모성 건강증진	계속	43
4	영유아 건강증진	계속	45
5	생애주기별 영양관리사업	계속	47
6	대사증후군 관리사업	계속	50
7	정신건강증진사업	계속	52
8	자살예방 및 상담사업	계속	56
9	감염병 대응체계 운영 및 방역활동	계속	59
10	에이즈 예방 및 관리	계속	61
11	결핵관리사업	계속	63
12	금연 환경조성 및 금연성공 지원	계속	65
13	과학적 체력관리 및 신체활동 늘리기	계속	68

□ 사업목적 및 현황

- 인구 절벽, 저출산 현상 극복 필요
 - 임신부에게 다양한 지원을 통해 출산하기 좋은 환경조성 필요
- 올바른 영양, 좋은 먹거리는 임신부 건강관리 및 태아 성장 발달에 중요
 - 인스턴트나 가공식품은 임신부 질환 위험을 높이고 신생아 아토피 발생의 원인이 됨
 - 임신 14주 이내는 유산 위험이 높고 태아 형성 및 성장 시기로 좋은 먹거리 섭취 필요
- 임신 기간동안 숲에서 태아와의 교감은 임신부 및 태아 건강에 기여
 - 자연 친화적인 태교 프로그램 운영으로 엄마와 태아간에 안정적인 교감으로 출산후 건강한 양육자, 건강한 아기 성장에 기여
- 국민건강보험공단 영유아 검진결과 매년 산모의 모유수유 실천율 감소('12년 40.5% → '16년 28.2%)로 모유수유 실천 증대 방안 필요
 - 모유수유 통합지원 사업 실시로 모유수유 실천율 향상

□ 사업개요

- 임신부 친환경 식재료 지원사업
 - 대 상 : 임신 확인 ~ 임신 14주 이내(태아 형성 및 성장시기) 금천구 주민등록 등재된 관내 거주 임신부
 - 지원자격 : 보건소 모성실과 서울아기 방문간호사업 등록자
 - 기 간 : 2018. 7. 2. ~ 12. 31.
 - 신청기한 : 임신 확인 ~ 임신 14주 까지
 - 지원내용
 - 1회당 30,000원(배송료 등 포함) 상당의 친환경 식재료를 총 7회 지원
 - 계약된 업체 온라인 쇼핑몰을 통해 대상자 개별 적립금을 통해 주단위 친환경 식재료 구매
 - 냉장(냉동) 탑차로 신선한 친환경 식재료를 각 가정에 배송

- 지원품목 : 친환경 식재료 쌀, 야채, 과일, 축산물, 가공식품 등
- 소요예산 : 149,500천원

○ 『태아와 함께 숲에서 소풍하기』 프로그램 운영

- 대 상 : 임신 16주 ~ 32주 임신부 및 남편
- 기 간 : 4월 ~ 5월, 9월 ~ 10월
- 일 시 : 매주 수요일(4회), 둘째주 토요일(1회) 10:00~12:00(월 5회/년 20회)
- 장 소 : 호암산 호암사문 좌측 치유의 숲 내
- 내 용 : 이야기가 있는 힐링 숲태교 프로그램 구성 운영(숲과 만나기, 차마시며 명상하기, 숲요가, 태아 명패 만들기, 목공체험 등)
- 소요예산 : 119,276천원(공원녹지과 장소구축 비용 103,276천원 포함)

○ 모유수유 통합지원 사업

- 대 상 : 관내 주민등록 등재된 거주 임산부
- 지원자격 : 보건소 모성실과 서울아기 방문간호사업 등록자
- 기 간 : 연중
- 내 용
 - 모유수유 전문가 각 가정에 파견하여 1:1 맞춤형 유방관리(최대 2회)
 - 모성실 방문 임산부 및 상담 요청자 모유수유 상담 및 자세교정
 - 모유수유클리닉 운영, 유축기 대여 최대 2개월 → 3개월로 확대
- 소요예산 : 89,360천원

추진실적(2018.06.30.기준)

○ 임신부 친환경 식재료 지원사업

- 보건복지부 사회보장제도 신설 협의로 사업 시작 기틀 마련
- 친환경 식재료 지원 공급업체 계약 완료(한국유기농업협동조합)
- 65개의 친환경 식재료 품목 구비 및 사업 취지에 맞는 업체 쇼핑몰 구축
- 2018. 7. 2. 사업 시작전 업체와 쇼핑몰 식재료 구매 관련 시뮬레이션 실시

- 『태아와 함께 숲에서 소풍하기 프로그램』 운영
 - 프로그램 운영 : 10회/167명
 - 상반기 프로그램 운영(장소, 진행, 강사, 소요시간, 참여인원)에 대한 만족도 조사 실시 : 주민 만족도 96.1%

- 모유수유 통합지원 사업
 - 모유수유 전문가 가정방문 신청접수(2018. 3. 12. ~) : 112명
 - 모유수유 전문가 가정방문 서비스 제공 및 상담(내소, 전화 등) : 159건/51건
 - 사업 운영에 관한 설문조사(모유수유 인식 및 태도 등) 실시
 - 모유수유클리닉 운영 : 116명/6회, 유축기 대여 : 239건

추진계획

- 임신부 친환경 식재료 지원사업
 - 대상자 신청접수 및 대상자 선정, 친환경 식재료 택배 발송(주1회/ 총7주)
 - 대상자 만족도 설문조사 실시 및 결과 보고

- 『태아와 함께 숲에서 소풍하기』 태교 프로그램 운영
 - 프로그램 운영 용역업체에서 실시(상·하반기 1회기씩)
 - 임신부 숲태교 프로그램 홍보 및 모집, 운영
 - 대상자 만족도 설문조사 실시 및 결과 보고

- 모유수유 통합지원 사업
 - 모유수유 전문가 상담 및 가정방문 유방관리
 - 모유수유클리닉 운영 및 유축기 대여
 - 대상자 만족도 설문조사 실시 및 결과 보고

2018년 소요예산 : 358,136천원

(단위 : 천원)

계	국비	시비	구비	기타
358,136	-	-	358,136	-

2

면역력 향상을 위한 예방접종(계속)

□ 현황 및 실태

- 필수예방접종비용의 국가부담으로 예방접종 비용 부담을 경감시키고, 의료기관으로의 접종비용 상환으로 주민의 예방접종 접근성과 이용 편의성을 높여 예방접종률 향상을 통한 감염병 예방에 기여

○ 연령별 대상자 현황

구분	총원	영·유아 인구						65세 이상
		소계	0세	1세	2세	6세	12세	
인원	41,838	7,355	1,342	1,451	1,602	1,540	1,420	34,483

(2018. 5월말 기준)

○ 필수예방접종 지원 백신 종류 및 위탁의료기관

구분	지원백신 및 지원대상	위탁의료기관
어린이 예방접종	대상 : 만12세 이하 어린이 종류 : 17종 [결핵(피내용), B형간염, DTaP, IPV, Td, MMR, 수두, 일본뇌염(사백신), DTaP-IPV, Tdap, 뇌수막염, 일본뇌염(생백신), 폐렴구균, A형간염, 사람유두종바이러스, DTaP-IPV/Hib, 인플루엔자]	49개소
노인 인플루엔자 예방접종	대상 : 만65세 이상 어르신	102개소
어린이 인플루엔자 예방접종	대상 : 만12세 이하 어린이(2018년부터 대상자 확대)	37개소
장애인 인플루엔자 예방접종	대상 : 만65세 미만 장애 1~3급 주민	42개소

□ 사업개요

- 기간 : 연중
- 대상 : 만 0~12세 이하 아동 및 65세 이상 어르신
- 내용 : 국가필수예방접종 17종 접종 및 민간위탁의료기관 접종 비용 상환
- 소요예산 : 3,090,085천원 (국30%, 시35%, 구35%)

추진실적(2018.06.30.기준)

○ 만65세 폐렴구균 예방접종 실적

구분	대상자수	접종자수	접종률(%)
2015년	2,518	1,374	54.6
2016년	2,169	1,250	57.6
2017년	2,896	2,044	70.6

○ 어르신(만65세이상) 인플루엔자 예방접종 실적

구분	대상자수	접종자수	접종률(%)
2015년	30,224	24,794	82.0
2016년	31,313	25,817	82.4
2017년	32,757	28,212	86.1

○ 영유아 예방접종 실적

구분	보건소(건)	비율(%)	위탁의료기관(건)	비율(%)
2016년	4,871	9.5	46,508	90.5
2017년	4,773	8.5	51,478	91.5
2018년	1,555	7.3	19,841	92.7

○ HPV(사람유두종바이러스) 예방접종 실적

구분	대상자수	접종자수	접종률(%)
2018년	675	571	84.6

추진계획

○ 의료기관 필수예방접종 지원 사업 관리

- 국가필수예방접종 및 노인인플루엔자 민간위탁 의료기관 접종비용 전액 지원

○ 보건소 무료 예방접종 실시 및 대상자 관리

- 17종 백신 무료 예방접종 실시 및 안내·홍보
- 취약계층 인플루엔자 예방접종 점차 확대 실시

○ B형간염 주산기 감염 예방사업 관리

- B형간염 산모로부터 출생한 영·유아 접종비 및 검사비 지원 및 대상자 관리

□ 2018년 소요예산 : 3,090,085천원

(단위 : 천원)

재원별	2018년 예산	2017년 예산	비교증감	비고
계	3,090,085	2,906,931	183,154	국비 30% 시비 35% 구비 35%
국비	927,023	872,073	54,950	
시비	1,229,384	1,162,743	66,641	
구비	933,678	872,115	61,563	

3

모성 건강증진(계속)

□ 현황 및 실태

연도별	합계출산율(명)			모의 연령대별 35세 이상 출산율(%)			고위험 임신부(명)
	전국	서울시	금천구	전국	서울시	금천구	금천구
2014	1.21	0.98	1.02	48.5	51.7	51.7	568
2015	1.24	1.00	1.09	54.1	55.8	58.1	986
2016	1.17	0.94	0.94	54.8	56.3	55.3	1,040

(2017년 합계출산율 1.05) < 출처 : 통계청 인구동향 자료 >

- 금천구 합계출산율은 전국 대비 낮으며 35세 이상 모의 연령대별 출산율이 많은 비율을 차지하고 있고 고위험 임신부는 매년 증가 추세임

□ 사업개요

- 기 간 : 연중
- 대 상 : 관내 가입기 여성
- 추진내용 : 임신부 건강지원, 출산장려 지원
- 소요예산 : 973,814천원 (국240,183, 시344,529, 구389,102)

□ 추진실적(2018.06.30.기준)

구 분	세부 내용	목표량/추진 실적	달성율
임산부 건강지원	임산부 건강관리	4,000건/2,384건	59.6%
	모자건강교실 운영	20회,400명/8회,168명	42%
	임산부·영유아 가정방문 건강관리 서비스	1,000건/572건	57.2%
출산장려 지원	난임부부 시술비 지원	50건/22건	44%
	한약 난임부부 치료비 지원	30명/15명	50%
	민간산후조리원 이용비 지원	200명/170명	85%
	산모·신생아 건강관리 지원	300명/224명	74.7%
	저소득층 기저귀·조제분유 지원	120명/50명	42%
	예비부부 건강검진	350명/222명	63.4%

□ **추진계획**

○ **임산부 건강지원**

- 임산부 건강관리 : 4,000건(철분제·엽산제 제공, 산전검사, 풍진기형아검사, 산후우울 검사 등)
- 모자건강교실 운영 : 20회/400명(신생아관리, 모유수유, 출산요가 등)
- 임산부 영유아 가정방문 건강관리 서비스 : 1,000건(보편/지속방문, 서비스 연계 등)

○ **출산장려 지원**

- 난임부부 시술비 지원 : 50건(1인당 체외수정 4회 지원)
- 한의약 난임부부 치료비 지원 : 30명(한약, 침치료비 전액 지원)
- 민간산후조리원 이용비 지원 : 200명(산후조리원 이용비 50만원/2주 감면)
- 산모·신생아 건강관리 지원 : 300명(산모영양관리, 산후체조, 감염관리 등)
- 저소득층 기저귀·조제분유 지원 : 120명(기저귀·조제분유 바우처 포인트 지급)
- 예비부부 건강검진 : 350명(풍진, B형간염, 성병검사 무료실시)

□ **2018년 소요예산 : 973,814천원**

(단위 : 천원)

재원별	2018년 예산	2017년 예산	비교증감	비고
계	973,814	1,647,667	-673,853	
국비	240,183	467,186	-227,003	2017.10.01. 난임지원 건강보험 확대 (비급여부분 확대)
시비	344,529	558,705	-214,176	
구비	389,102	621,776	-232,674	

4

영유아 건강증진(계속)

현황 및 실태

연도별	저체중 출생아(명)			영아 사망률(%)		
	전국	서울시	금천구	전국	서울시	금천구
2014	24,842	4,812	139	3.0	2.7	2.7
2015	25,183	4,824	134	2.7	2.3	4.2
2016	23,829	4,468	117	2.8	2.2	0.6

< 출처 : 통계청 인구동향 자료 >

- 금천구 미숙아 출생률은 지속적으로 증가하다가 2015년부터 점차 감소하고 있으며, 영아사망률도 2015년은 전국, 서울시 대비 높았으나 2016년은 낮게 나타남

사업개요

- 기 간 : 연중
- 대 상 : 관내 출생아 및 영유아
- 추진내용 : 의료비 지원, 영유아 건강관리
- 소요예산 : 158,633천원 (국30%, 시35%, 구35%)

추진실적(2018.06.30.기준)

○ 의료비 지원

- 미숙아 및 선천성이상아 의료비 지원 : 32명(체중별 최대 1,500만원 지원)
- 신생아 청각선별 검사비 지원 : 173명(난청검사비 및 확진검사비 지원)
- 선천성대사이상 검사 및 환아 관리 : 645명(선천성대사이상 검사 및 의료비 지원)

○ 영유아 건강관리

- 의료수급권자 영유아 건강검진 : 67명(만6세 미만 영유아 1~7차 검진비 지원)
- 미숙아 상담 및 등록관리 : 62명(전화 및 가정방문, 전문가 상담 등)

추진계획

○ **의료비 지원**

- 미숙아 및 선천성이상아 의료비 지원 : 40명(체중별 최대 1,500만원 지원)
- 신생아 청각선별 검사비 지원 : 400명(난청검사비 및 확진검사비 지원)
- 선천성대사이상 검사 및 환아 관리 : 1,500명(선천성대사이상 검사 및 의료비 지원)

○ **영유아 건강관리**

- 의료수급권자 영유아 건강검진 : 100명(만6세 미만 영유아 1~7차 검진비 지원)
- 미숙아 상담 및 등록관리 : 150명(전화 및 가정방문, 전문가 상담 등)

소요예산 : 158,633천원

(단위:천원)

재원별	2018년 예산	2017년 예산	비교증감	비고
계	158,633	190,873	-32,240	
국비	48,949	58,681	-9,732	※ 의료비의 경우 건강보험공단 급여 부분 확대되었으며 비급여 부분 일부만 예산지급으로 변경
시비	54,842	66,096	-11,254	
구비	54,842	66,096	-11,254	

5

생애주기별 영양관리사업(계속)

□ 현황 및 실태

- 취약계층 임산부 및 영유아의 영양문제(빈혈, 성장부진, 영양불량 등) 심화 추세
- 임부연령은 지속 높아지고, 가임기 여성의 빈혈유병률은 연령이 높을수록 증가(빈혈유병률 10대 8.5%, 40대 20.5%, 2016년 국민건강영양조사자료)
- 아동·청소년 건강식생활 실천율 저조
(과일·채소섭취 저조, 고열량·저영양식품섭취 증가, 가공식품 증가 등)
- 성인 비만율 지속적인 증가로 만성질환 및 심뇌혈관질환 위험성 증가
(금천구 비만율 2011년 21.6%, 2017년 28.4%, 지역사회건강통계 자료)
- 영양섭취부족(영양권장량 75%미만) 노인인구 비율 증가
(영양섭취부족 노인인구율 2014년 11.7%, 2016년 13%, 국민건강영양조사자료)

□ 사업개요

- 기 간 : 연중
- 대 상 : 관내 주민(전 연령대)
- 목 적 : 성장단계 및 연령대에 적절한 건강식생활실천 기회제공
과 영양관리를 통한 주민의 건강유지·증진에 기여
- 내 용 : 생애주기별 맞춤 영양관리 프로그램 운영

□ 추진실적(2018.06.30.기준)

사업명	내용 및 실적
영양고위험집단 영양지원	- 영양플러스 사업 : 보충식품제공 5,654건, 영양교육 509명, 영양상담 572명, 영양평가 117명
어린이 및 청소년 건강한 식습관 형성	- 어린이 미각형성교육 : 20개소 336명 - 초록텃밭 가꾸기 : 14개소 221명 - 우리아이 건강먹거리 식생활 교육 : 15개소 258명 - 취약계층 아동 청소년 한우제공사업 : 228명 - 애들아 과일먹자사업 : 14개소 427명

성인의 비만 및 만성질환 예방 맞춤 영양관리	- 주부특공대 : 영양리더 20명 - 아빠의 식탁 : 15명 - 비만탈출 집중관리프로그램 : 4기 320명
어르신 허약상태개선 및 질환별 맞춤영양관리	- 건강한 시니어 영양교실 : 640명 - 취약계층 어르신 맞춤 영양관리 : 203명

□ 추진계획

- 태아 영유아 및 영양고위험집단(임신부, 출산부, 수유부) 영양지원 서비스
 - 전담영양사 배치로 영유아 및 임신부 영양관리 맞춤서비스 제공
 - 영양플러스 사업 : 영양평가(빈혈, 신체계측, 영양섭취조사 등), 영양교육, 가정방문상담, 보충식품(월2회)제공
- 어린이 및 청소년의 건강한 식습관 형성
 - 어린이미각형성교육 : 미취학아동대상 오감활용 체험형 영양교육(5차시)
 - 초록텃밭가꾸기 : 미취학아동대상 텃밭을 활용한 식생활교육
 - 우리아이 건강먹거리 식생활 교육 : 미취학아동대상 식생활 및 밥상머리교육
 - 취약계층 아동·청소년 한우제공사업 : 지역아동센터 아동·청소년 한우제공 및 영양교육, 기관 관리자 위생교육
 - 애들아 과일먹자사업 : 지역아동센터 이용하는 아동·청소년에게 과일제공 및 영양교육, 기관 관리자 위생교육
 - 찾아가는 어린이 건강홍보관 : 관내 초·중·고등학교 방문하여 이동홍보관 운영
 - 청소년 영양상담실 : 취약계층 아동·청소년·부모 영양상담(드림스타트 연계)
- 성인의 비만 및 만성질환 예방을 위한 맞춤 영양관리
 - 대상별 건강위험요인 선정을 통해 맞춤 영양관리 서비스 제공
 - 주부특공대 : 가정 내 가족구성원의 식습관과 식행동에 큰영향을 미치는 주부를 대상으로 4주간 영양교육 프로그램을 통해 영양리더 양성 및 활용
 - 아빠의 식탁 : 비만 및 건강한 식생활실천율이 가장 저조한 30~40대 남성을 대상으로 영양교육 및 조리실습교육을 통해 건강행태개선 및 자가 건강관리 능력 향상도모

- 비만탈출! 집중관리프로그램 : 비만개선을 위한 식사일기를 통한 1:1 식습관 코칭 및 영양교육, 조리실습교육을 운동프로그램과 연계하여 운영

○ **어르신 허약상태 개선 및 만성질환관리에 필요한 영양서비스 제공**

- 임상영양사를 통한 질환별 맞춤형영양관리 서비스
- 건강한 시니어 영양교실 : 허약어르신 영양관리를 위한 영양교육 및 영양 동아리(자조모임)운영
- 취약계층 어르신 맞춤형 영양관리사업 : 취약계층 어르신의 자가 건강관리 능력 향상을 위한 조리 및 영양교육, 거동 정도에 따른 방문영양상담 및 교육, 보충식품(월2회) 제공을 통한 영양섭취 향상, 방문간호서비스와 연계하여 질환별 맞춤형서비스 제공

□ **2018년 소요예산 : 396,317천원**

(단위 : 천원)

재원별	2018년 예산	2017년 예산	비교증감	비고
계	396,317	125,842	270,475	
국비	64,001	61,171	2,830	- 통합건강증진 : 128,001 (국50%, 시15%, 구35%) - 시비보조 영양 + : 41,100 (시35%, 구65%)
시비	200,401	25,351	175,050	- 식품진흥기금 : 22,000 (시50%, 구50%), 4,020 (시비) - 취약계층어르신 맞춤형영양관리(공모사업) : 151,796 (시비), 20,000 (복리후생, 구비)
구비	131,915	39,320	92,595	- 식생활체험교육 : 29,400 (구비)

6

대사증후군 관리사업(계속)

현황 및 실태

- 대사증후군을 그대로 방치하면 뇌졸중, 심장질환, 당뇨병 합병증 등의 질병을 발생시킬 위험성이 높음
- 금천구 대사증후군 검진자의 위험요인 보유율은 71.6%로 서울시 평균 69.4% 보다 약간 높음 [국민건강보험공단 2015년 건강검진통계연보]

사업개요

- 기 간 : 연중
- 대 상 : 20~64세 구민 혹은 서울시 직장인
- 내 용 : 대사증후군 등록관리 지속 추진, 의사 건강관리계획 수립 및 평가 위험요인 집중개선 프로그램 운영
- 방 법 : 대사증후군 전문관리센터 운영, 찾아가는 건강상담실 운영(출장)

추진실적(2018.06.30.기준)

- 등록실적 : 3,238명
 - 대사증후군 726명, 건강주의군 1,271명, 약물치료군 621명, 정상군 620명
- 서비스 제공실적(상담관리) : 19,893명
- 건강검진 사후관리 연계 등록 : 999명

추진계획

- 금천건강관리센터 상시 운영
 - 대사증후군 검진 및 등록관리 : 검진, 신체계측, 상담 및 추구관리
 - 전문상담 : 운동사, 영양사, 간호사의 체계적 1:1 맞춤상담 제공
 - 의사 건강관리계획 수립 : 의사가 대상자와 함께 생활습관개선을 위한 건강관리계획수립(위험요인별 목표설정), 필요에 따라 추가 진료 및 처방 진행(치료병행)

- 건강증진 프로그램 간 연계로 질적 서비스 제공(체력인증센터, 금연클리닉, 생명존중센터)

○ **찾아가는 건강상담실 운영**

- 취약계층 및 직장인 대상 찾아가는 건강상담실 운영
- 대사증후군 검진 및 상담 실시, 보건소 내외 필요서비스 연계

○ **허리둘레 개선 프로젝트**

- 대사증후군관리 대상자 중 고위험군(복부비만자 중심) 대상으로 기수별 대상자의 허리둘레 개선을 위한 집중 운동 및 영양수업 실시
- 센터 내 전문인력 활용, 8주 관리, 주 3회 운영

○ **영맨 프로젝트**

- 30~40대 남성의 허리둘레 90cm 이상자 대상으로 대사증후군관리 및 실생활 이용 가능한 그룹 PT(운동자세 코치, 목표량 설정) 실시
- 월 2회(2, 4주 토요일) 운영, 기수별 4회 과정

○ **신규 대상자 발굴 활성화**

- 직장인을 위한 열린보건소 운영 (매월 2, 4째주 토요일)
- 행사장, 홍보부스 운영, 매체활용 홍보 실시

○ **건강검진 연계 사후관리**

- 건강보험공단 검진자 중 사후관리 동의자 명단 확인
- 등록·관리를 위해 전화 상담으로 내소검진 독려

2018년 소요예산 : 232,000천원

(단위 : 천원)

재원별	2018년 예산	2017년 예산	비교증감	비고
계	232,000	254,750	-22,750	
시비	116,000	116,000	0	'17년 시약비 추가확보(구비)
구비	116,000	138,750	-22,750	

7

정신건강증진사업(계속)

□ 현황 및 실태

- 위험인구 : 13.5%(니코틴 사용 장애를 제외한 정신질환 1년 유병율)
- 표적인구 : 1%(지속 사례관리가 필요한 중증 정신질환자의 표적인구수)

금천구 인구수(명) (년도별 1월말 기준)			금천구 위험인구(명)			금천구 표적인구(명)		
15년	16년	17년	15년	16년	17년	15년	16년	17년
238,573	236,151	236,124	32,207	31,880	31,876	2,385	2,361	2,361

- 정신질환이 있으나 적절한 서비스를 받지 못하는 지역주민을 발굴하여 지속적인 사례관리 서비스를 제공하고자 하나, 부정적 이미지를 의식하여 본인이나 가족들이 병을 숨기거나 서비스를 거부하고 있어 접근이 어려움
- 발굴된 정신질환자의 증상 및 약물관리를 통해 재발을 방지하고 재입원률을 감소시켜 성공적인 사회구성원으로 생활할 수 있도록 도움

□ 사업개요

○ 정신건강복지센터 운영

- 운영방법 : 민간위탁(새움병원, 2018.1.1. 위탁)
- 수행인력 : 12명(센터장1, 정신건강간호사1, 정신건강사회복지사8, 사회복지사2)
- 사업내용
 - 정신질환자 조기발견과 적절한 관리를 통한 만성화 예방 및 회복 촉진 도모
 - 생애주기에 따른 정신건강증진사업 수행
 - 정신질환자의 조기퇴원 및 사회적응을 위한 프로그램 운영
 - 정신질환자에 대한 인식개선을 위한 교육·홍보
 - 정신건강증진을 위한 상담, 교육 및 집단 프로그램 운영
 - 정신질환자 및 정신건강상 문제가 있는 지역주민, 가족에 대한 면담 또는 사례관리

○ 정신재활시설 관리

- 대길엘림 : (남)공동생활가정(정원: 7명, 현원: 7명)
- 가득한집 : (여)공동생활가정(정원: 7명, 현원: 7명)

○ 기초정신건강심의(심사)위원회 구성·운영

추진실적(2018.06.30.기준)

사업명	내용 및 실적
정신질환자 조기발견 및 관리(만성화 예방 및 회복 촉진)	- 정신질환자 등록관리(226명), 사례관리(2,871건) - 조기퇴원 및 사회적응 프로그램(35회/234명) - 정신질환자 가족지원사업(2회/23명) - 정신과 의료비지원(42건), 지역사회 의뢰 및 연계(285건)
알코올 사용장애 대상자 관리	- 등록관리(33명), 사례관리(258건) - 회복지원 프로그램(93명), 검진 및 서비스 제공(287명)
아동·청소년 정신건강관리	- 등록관리(30명), 사례관리(410건), CAT검사(12명) - 정신건강검진 및 서비스 제공(195명)
지역주민 정신건강증진사업	- 생애주기 및 성별에 따른 정신건강 상담 및 집단 프로그램(1,327명) - 정신과 전문의 무료 상담(성인 22건, 아동 11건) - 인식개선 홍보 및 교육(1,273명)
자살시도자 관리 및 위기 대응 사업	- 자살시도자 등록(41명), 집중사례관리(653건), 응급출동(31건) - 유족관리(73건) - 준 사례관리자 모니터링(1,006건)
기초정신건강심의(심사)위원회	- 심의 위원회 개최(6회), 입원연장 및 퇴원처우개선 심사(32건)

추진계획

○ 정신질환자 조기발견 및 관리를 통한 만성화 예방 및 회복 촉진 도모

- 정신질환자 등록관리(400명), 사례관리(3,500건)
- 조기퇴원 및 사회적응 프로그램(50회/500명)
- 정신질환자 가족지원사업(4회/40명)
- 정신과 의료비지원(50건), 지역사회 의뢰 및 연계(350건)

- **알코올 사용장애 대상자 관리**
 - 등록관리(50명), 사례관리(600건)
 - 회복지원 프로그램(200명), 검진 및 서비스 제공(100명)
- **아동·청소년 정신건강관리**
 - 등록관리(50명), 사례관리(200건), CAT검사(30명)
 - 정신건강프로그램(150명), 검진 및 서비스 제공(100명)
- **지역주민 정신건강증진사업**
 - 아동, 청소년, 중·장년, 노인 등 생애주기에 따른 정신건강 상담 및 집단 프로그램(2,000명)
 - 정신과 전문의 무료 상담(성인 60건, 아동 20건)
 - 인식개선 홍보 및 교육(1,000명)
- **자살시도자 관리 및 위기대응사업**
 - 자살시도자 등록(60명), 집중사례관리(1,000건), 응급출동(20건)
 - 유족관리(50건), 유족지원 프로그램(10건)
 - 준 사례관리자 모니터링(1,500건)
- **마음건강검진 사업**
 - 대 상 : 50대 및 취약계층
 - 검진 의원 : 나래정신건강의학과의원, 정경화정신건강의학과의원
 - 내 용 : 정신의료기관에서 우울증 등 정신건강검진 및 상담시 1~3회 상담비용 지원
 - 추진계획 : 검진 및 상담 30명, 간담회 2회, 소식지 홍보 2회
- **정신건강의 날 기념 행사**
 - 정신건강에 대한 인식 개선 및 친화적 환경 조성을 위한 정신건강의 날 지정(10.10)에 따라 지역주민 관심도를 높이기 위한 행사 진행
- **기초정신건강심의(심사)위원회**
 - 정신건강증진 및 정신질환자 복지서비스 지원에 관한 법률 제53조에 따라 입원등 기간 연장의 심사 청구, 퇴원등 또는 처우개선의 심사 청구, 입원 기간 연장의 심사, 외래치료명령, 그 밖에 보건복지부령으로 정하는 사항 심의·심사

□ 2018년 소요예산 : 593,484천원

(단위 : 천원)

재원별	2018년 예산	2017년 예산	비교증감	비고
계	593,484	593,484	0	
시비	296,742	296,742	0	
구비	296,742	296,742	0	

8

자살예방 및 상담사업(계속)

 현황 및 실태

○ 연도별 자살률

구분	2012년	2013년	2014년	2015년	2016년
전 국	28.1	28.5	27.3	26.5	25.6
서울시	23.8	25.6	24.7	23.2	23
금천구	30.5	34.0	28.9	24.4	27.6

☞ 자살률(명) : 인구 10만명 당 자살자 수 (출처 : 2014년 통계청 발표자료)

- 2016년 우리구 자살률은 인구10만명당 27.6명으로 서울시 평균 23명, 전국평균 25.6명보다 높게 나타났으며 자살자는 총 64명으로 남성(48명)이 여성(16명)보다 3배 많음

 사업개요

- 기 간 : 연중
- 대 상 : 금천구민 누구나
- 운영인력
 - 자살예방 : 4명(사업담당1, 업무지원1, 상담사2)
 - 심리상담 활동가 : 18명(상담사10, 보조상담사8)

 추진실적(2018.06.30.기준)

- 정신건강복지센터 부설 심리상담 마음‘쉼’ 개소 : 2018.1.29.
 - 금천구심리상담 네트워크 실무회의 : 1회
 - 간담회 및 사례회의 : 5회
 - 심리상담건수 : 1,037건(신규/174건, 지속상담/863건)

○ 자살예방사업 실적

사업명	내용 및 실적
고위험군 발굴 및 상담 (우울증, 스트레스, 자살충동 등)	<ul style="list-style-type: none"> - 지역주민 마음건강 조기검진(스크리닝) : 7,237건 - 자살고위험군 발굴 : 467건 - 생명지킴이를 통한 발굴 건수 : 181건 - 생명존중센터 사례관리 및 상담 : 656건
연계 및 대상자 관리	<ul style="list-style-type: none"> - TF팀 연계(일자리, 긴급지원, 심리상담 등) : 51명 - 타기관(건강가정지원센터, 청소년상담센터 등) : 3명 - 찾아가는 동주민센터 연계 상담 지원 : 131명 - 힐링프로그램(힐링텃밭, 내인생의 행복찾기) : 17회 157명 - 집단심리프로그램(자활주민, 경찰공무원, 영화심리) : 21회/375명
교육등 예방인력 확충	<ul style="list-style-type: none"> - 자살예방 '생명지킴이' 양성 : 7회 / 634명 - 생명사랑·생명존중 자살예방교육 : 2회 / 1,264명 - '희망나눔이봉사단' 구성·운영 : 24명 - 준사례관리자 보수교육 : 4회
인식개선 및 생명존중 문화 조성	<ul style="list-style-type: none"> - 언론보도 : 8회/36건 - 생명사랑·생명존중 인식개선 캠페인 개최 : 1회 / 300명

□ 추진계획

○ 심리상담 마음'쉼' 운영

- 일반 심리상담까지 통합운영 : 내소상담 및 찾아가는 심리상담 운영
※ 우울, 자살, 이혼, 자녀, 가족문제 등
- 간담회 및 사례회의 운영
- 상담사 힐링 워크숍 실시

○ 고위험군 발굴 및 상담(우울증, 스트레스, 자살충동 등)

- 마음건강 스크리닝 및 상담, 생명이음 청진기 및 산후우울 상담
- 생명지킴이를 통한 고위험군 발굴

○ 무인검진기 구축으로 주민 마음건강 관리

- 보건소 민원실, 캠페인 등으로 다수 주민이 검진에 참여하고 발굴된 고위험군 관리

○ **취약 주민 마음건강 프로젝트**

- 고위험군 마음치유 힐링텃밭 프로그램 운영
- 주민 집단심리 프로그램 및 영화심리 프로그램 운영으로 심리지원
- 지속관리 대상 생일축하 프로그램 운영

○ **자살예방 TF 연계 및 대상자 관리**

- 긴급지원, 취업의뢰, 심리상담 등 TF팀 연계 및 자살의시도자 의료비지원
- 동주민센터 협업으로 체계적인 대상자 관리와 서비스 연계, 집단상담 및 사례회의

○ **교육 등 예방인력 확충**

- 자살예방 생명지킴이 양성 및 희망나눔이봉사단 운영
- 생명사랑·생명존중 자살예방교육 실시
- 준사례관리자 보수교육

○ **인식개선 및 생명존중 문화조성**

- 자살예방의 날(9.10) 기념행사 및 인식개선을 위한 홍보
- 지역주민과 연계한 생명사랑·생명존중 캠페인 실시

○ **생명존중위원회 운영 : 11월**

2018년 소요예산 : 255,284천원

(단위 : 천원)

재원별	2018년 예산	2017년 예산	비교증감	비고
계	255,284	119,100	136,184	
시비	100,000	100,000	0	상담실운영 예산포함
구비	155,284	19,100	136,184	

9

감염병 대응체계 운영 및 방역활동(계속)

□ 현황 및 실태

- 기후변화, 외식문화 활성화, 해외여행·교류 증가 등 생활환경 변화로 인해 급·만성 및 신종·해외유입 감염병 연중 발생 및 양상 다양화
- 방역 취약지역 현황

(단위: 개소)

연도	계	금천 한내	유수지	자원 재활용 처리장	공중 화장실	공원	사회 복지 시설	아동 복지 시설	어린 이집	경로당	기타
2016	178	1	5	1	33	28	11	28	27	28	16
2017	179	1	5	1	33	28	11	28	28	27	17
2018	212	1	5	1	36	30	5	29	45	27	33

□ 사업개요

- 기 간 : 연 중
- 내 용
 - 급·만성 및 해외유입·신종 감염병 발생 사전 예방과 확산 방지를 위한 연중 상시 감시·대응체계 확립
 - 취약지역 중점 살충·살균소독, 유충구제 등 주기적 방역 및 관리강화
 - 감염병 발생 위험이 높은 홀몸어르신, 장애인 등 취약계층 방역소독 관리

□ 추진실적(2018.06.30.기준)

구 분	지 표	목 표	추진실적	달성율(%)	비 고
감염병 대응	오염지역 입국자 추적조사율	100%	100%	100%	추적조사 19건
	의료기관 감염병 신고기한 준수율	98%	99%	101%	신고건수: 616건
	감염병 예방 홍보활동	60회	34회	56%	
방역소독	살충살균 방역소독 면적	5,300천㎡	2,228천㎡	42%	
	모기 유충구제	150개소	28개소	18.6%	하절기 집중 실시
	포충기 설치 운영	380대	392대	103%	
	찾아가는 방역서비스	500명	195명	39%	5~10월 시행

추진계획

- **감염병 수시 발생에 따른 상시 대응체계 강화** : 위생과·보건의료과 협조
 - 감염병 발생 시 역학조사, 검체채취, 방역 등 신속하고 체계적인 대응
- **감염병 발생 대응 및 조치 강화**
 - 감염병 발생신고 및 실시간 추적관리 보고시스템 상시 운영
 - 감염병 비상근무(감시)체계 유지로 감염병 전파방지 등 신속·효율적 대처
- **주민자율방역단 연계 강화로 민·관 합동방역 체계 강화**
 - 주민 스스로 거주지 주변 취약지, 민원발생지역 등 소독활동 실시
- **감염병 매개체 방제 방역소독 활동**
 - 방역취약시설 순회 방역소독 및 유충구제 활동 등 방제 실시
- **취약계층 감염병 예방을 위한 방역소독 추진**
 - 찾아가는 방역서비스 : 방역전담인력이 홀몸어르신, 장애인가구 등 취약계층 가구 직접 방문하여 방역소독 실시(대상자 199명 / 2월 1회, 총 3회 방문 실시)
 - 방문건강관리사업 대상자 건강취약계층 방역약품 지원
 - 새마을지도자협의회 연계 주거환경개선 ‘사랑의 집 고치기’ 추진
- **지역사회 협력을 통한 능동적인 방역소독 추진**
 - 방역소독장비 대여를 통하여 주민이 능동적으로 방역 실시할 수 있는 환경 구축

2018년 소요예산 : 122,674천원

(단위 : 천원)

재원별	2018년 예산	2017년 예산	비교증감	비고
계	122,674	117,570	5,104	
구비	122,674	117,570	5,104	

10

에이즈 예방 및 관리(계속)

현황 및 실태

우리 구 등록감염자

(누적 / 단위: 명)

2016년			2017년			2018. 6.현재		
계	남자	여자	계	남자	여자	계	남자	여자
101	92 (91%)	9 (9%)	95	90 (94%)	5 (6%)	103	92 (89.3%)	11 (10.7)

사업개요

- 기 간 : 연 중
- 근 거 : 후천성면역결핍증 예방법
- 내 용
 - HIV/AIDS 검사 활성화로 에이즈 확산 차단
 - 감염인 관리를 위한 상담·교육 및 진료비 지원
 - 감염 취약(위험)계층 등에 대한 에이즈 예방 교육·홍보 실시

추진실적(2018.06.30.기준)

- HIV 신속검사 : 실적 601건 / 목표 1,000건 (달성율 60%)
- 에이즈 예방 홍보활동 : 실적 28회 / 목표 50회 (달성율 56%)

추진계획

- HIV/AIDS 검사 활성화 및 조기발견 체계 강화
 - HIV/AIDS 신속검사 지속 홍보로 자발적인 검사 참여율 제고
- 감염인 지속 상담·교육 및 진료비 지원
 - 1:1 맞춤형 감염인 개별상담 및 전파방지 교육
 - 감염인 진료비 중 보험급여분의 본인부담금 지원(국·시비)

- HIV/AIDS 바로알기 교육·홍보 지속 추진
 - 홈페이지, 동영상, 홍보지, 홍보물품 등을 활용한 에이즈 예방 홍보·교육
 - 위생단체, 봉사단체, 학교 보건교사 및 민방위교육부서 등 연계 협조
- HIV/AIDS 신속검사 추진체계 강화 : 보건의료과 협조
 - 사업홍보, 검사수행 및 의료상담 등 상호협조 강화로 효과적인 사업추진
- 에이즈 예방 및 전파차단을 위한 주민 홍보·교육 : 민간단체 등 협조
 - 에이즈예방협회, 식품·공중위생단체, 진료 의료기관, 학교 등 연계 협조

2018년 소요예산 : 42,867천원

(단위 : 천원)

재원별	2018년 예산	2017년 예산	비교증감	비고
계	42,867	117,162	-74,295	
국비	20,241	58,461	-38,220	
시비	22,626	58,701	-36,075	

11

결핵관리사업(계속)

□ 현황 및 실태

○ 결핵신고 신환자율(거주지 기준) (단위: 명)

구 분		2015년	2016년	2017년
서울시	신고환자수	6,011	5,769	5,226
	신고 신환자율 (/10 ⁵)	60.7	58.8	53.7
금천구	신고환자수	214	221	168
	신고 신환자율 (/10 ⁵)	91.7	95.3	72.6

※ 자료출처 : 질병관리본부 결핵환자 신고현황연보

- 2017년도 결핵신고 신환자율이 22.7% 감소하였고, 철저한 환자관리를 통한 전파방지 및 적극적인 예방활동 필요

□ 사업개요

- 목 적 : 결핵 조기발견과 철저한 환자 관리를 통하여 개인의 건강 및 타인 전파방지를 통해 지역주민의 건강증진에 기여
- 기 간 : 연중
- 대 상 : 결핵발병 고위험군, 외국인 등 관내 주민
- 추진내용 : 결핵 조기 발견, 환자 관리 및 지원, 결핵관리기반 강화

□ 추진실적(2018.06.30.기준)

구분	내용	실적
결핵 조기발견	- 흉부엑스선검사	19,366건
	- 객담검사	326명
	- 학교 이동검진	1,557명
	- 취약계층 이동검진	152명
환자관리 및 지원	- 결핵환자 접촉자 역학조사	11건
	- 병의원 등록 결핵환자 관리	176명
관리기반 강화	- 결핵예방 홍보 및 캠페인	3회

□ 추진계획

○ 결핵 조기발견

- 보건소 내소 결핵검진 및 대한결핵협회 협력 이동검진 실시
- 결핵환자 접촉자 역학조사 강화(집단시설 및 개별)
- 집단시설(어린이집, 사회복지시설, 의료기관 등) 잠복결핵검진
- 타 부서 연계 취약대상 결핵 검진(외국인, 요양원, 다문화가정 등)

○ 환자관리 및 지원

- 결핵환자 및 잠복결핵 감염자 치료 및 관리(결핵약 및 검사 지원)
- 다제내성 및 비순응 결핵환자 의료비 지원

○ 결핵 관리기반 강화

- 분기별 구민 대상 결핵예방 캠페인 실시
- 결핵인식개선을 위한 홍보 및 결핵예방교육 실시
- 비순응환자 관리를 위한 의료기관과 네트워크 형성
- 월1회 이상 민간의료기관 결핵 신고 및 치료 관리 독려

□ 2018년 소요예산 : 118,335 천원

(단위 : 천원)

재원별	2018년 예산	2017년 예산	비교증감	비고
계	118,335	158,964	-40,629	국비 50% 시비 33% 구비 17% (인건비 : 시비83% 구비 17%)
국비	43,987	79,453	-35,466	- 환자 약제비 지원부담 감소 (다제내성 약제 일부 보험 적용됨) - 집단시설 잠복결핵검진인원 축소 (올해 미수검자 및 신규직원)
시비	54,232	52,482	1,750	
구비	20,116	27,029	-6,913	

□ 현황 및 실태

○ 금천구 현재 흡연율 현황

연도별	현재 흡연율(%)		현재 흡연자의 금연 시도율(%)	
	서울시	금천구	서울시	금천구
2015	19.4	22.8	36.5	40.5
2016	19.5	24.3	32.4	30.5
2017	18.8	20.1	27.9	21.3

〈출처: 지역사회 건강통계〉

- 금천구 흡연율은 2017년 20.1%로 서울시 평균 18.8%에 비해 1.3% 높았으며, 전년대비('16년 24.3%) 4.2% 감소함
- 2017년 현재 흡연자의 금연 시도율은 2016년 대비 9.2% 감소함

○ 금천구 금연구역 현황

- 국민건강증진법 금연시설 : 6,137개소
- 서울특별시 조례에 의한 금연시설 : 중앙버스차로 28개소
- 서울특별시 금천구 간접흡연 피해방지 조례에 의한 시설 : 공원 59개소, 가로변버스정류소 146개소, 학교절대정화구역 35개교, 유치원 주변 17개교, 지하철역 출입구 3개소(독산역, 금천구청역, 가산디지털단지역), 금연거리 3개소(가산디지털역 주변), 아파트주변공터(궁도장), 금천구청역 광장

□ 사업개요

- 사업기간 : 연중
- 대 상 : 흡연자를 포함한 구민 전체
- 내 용 : 흡연자 금연지원서비스 제공, 금연 환경조성, 흡연예방 사업

추진실적(2018.06.30.기준)

구분	사업내용	추진실적
흡연자 금연지원 서비스	- 등록관리	1,197명
	- 금연성공자 수	373명
	- 찾아가는 이동금연클리닉 운영	28회/395명
	- 토요 금연클리닉 운영	12회/130명
	- 금연치료 처방전 발급	401건
	- 금연펀드 운영	가입자:100명, 유지자:85명
금연 환경조성	- 흡연단속 과태료 부과	605건
	- 금연시설 지도 점검	4,325건
	- 캠페인 및 금연사업 홍보	27회
흡연예방 및 금연교육	- 미취학 아동 교육	11개소/630명
	- 학교, 사업장등 교육	17개소/3,775명

추진계획

○ **금연 성공을 위한 흡연자 금연지원서비스 제공 확대**

- 금연클리닉 등록 확대 : 신규 등록자 2,600명을 6개월 동안 1:1 맞춤형 상담 제공
- 찾아가는 이동금연클리닉 확대 운영 : 학교, 사업장 등 직접 방문하여 서비스 제공
- 금연펀드 운영 : 금연 동기강화를 위해 확대 운영(50명→100명)
- 금연치료 처방전 발급 확대 : 700건 이상 금연처방전 발급
- 직원대상 금연지원서비스 프로그램 운영으로 금연성공 동기 강화

○ **금연 환경조성 강화**

- 금연시설 지도점검 및 금연지도원 계도활동 강화 : 6,000건 이상
- 금연시설 추가 지정 및 금연구역 확대에 따른 흡연자 과태료 부과 및 단속 강화(야간단속 주1회 이상 확대 실시)

- 금연구역 추가 지정 : 관내 공동주택 및 학교주변 통학로 등 2개소 이상
- 민관합동 금연사업 홍보·캠페인 연 5회 이상 실시

○ **흡연예방 및 금연교육 확대 실시**

- 유치원, 보육시설 등 미취학아동 흡연예방 조기교육 실시
- 학교, 사업장, 지역의 단체 등 50개소 이상 금연교육 확대 실시

2018년 소요예산 : 269,558천원

(단위 : 천원)

재원별	2018년 예산	2017년 예산	비교증감	비고
계	269,558	291,324	-21,766	
국비	134,779	145,662	-10,883	
시비	40,434	43,699	-3,265	
구비	94,345	101,963	-7,618	

□ 현황 및 실태

○ 금천구 주요 신체활동, 비만 건강관련 지표

< 2017년 지역사회건강조사 조율 >

연도	걷기실천율(%)		비만율(%)		중등도이상신체활동실천율(%)	
	서울시	금천구	서울시	금천구	서울시	금천구
2015	57.5	48.0	24.7	30.5	21.8	20.8
2016	55.8	53.7	25.7	27.2	22	17
2017	61.0	58.1	25.7	28.4	21.7	17.5

- 걷기실천율은 2016년도 5.7%p 상승하였으나, 2017년 서울시 평균 61% 보다 2.9%p 낮은 58.1%로 나타남
- 비만율은 전국적으로 증가하는 추세이나 서울시 평균 25.7%보다 2.7%p 높은 28.4%로 나타남
- 중등도 신체활동실천율은 서울시 평균 21.7%보다 4.2%p 낮은 17.5%로 매우 심각한 수준
- 금천체력인증센터 체력측정결과 저체력 판정자 비율 높음
 - 2016년 : 측정 인원 6,619명, 저체력자 4,211명으로 63.6%
 - 2017년 : 측정 인원 7,149명, 저체력자 4,241명으로 59.3%
- 과학적 체력관리 및 맞춤형 체력증진 프로그램의 주민 수요 증가

□ 사업개요

- 기 간 : 연중
- 대 상 : 지역주민 전체 및 관내 사업장 직장인
- 내 용 : 신체활동, 비만, 영양의 포괄적인 통합건강 서비스 제공,
개인별 체력평가, 맞춤형 운동처방, 저체력자관리 프로그램 운영 등
과학적 체력관리 시스템 구축 및 서비스 제공

□ **추진실적(2018.06.30.기준)**

○ 1530 동별 걷기동아리 운영

대상	1530 동별 걷기 동아리 수	실인원	누계(회/명)	
주민 누구나	가산동 걷기동아리 외 10개	1,187	197	3,725

○ 걷기 앱 '워크온' 홍보 및 활용

대상	2018년 워크온 활용 신규자 수	누계(명)
스마트폰 이용 주민	1,561	4,396

○ 과학적 체력측정 및 운동 상담

구분	청소년		성인		어르신		총계	
	명	%	명	%	명	%	명	%
전체	567	100	1,872	100	857	100	3,296	100
1등급	35	6.2	51	2.7	65	7.6	151	4.6
2등급	83	14.6	167	8.9	162	18.9	412	12.5
3등급	134	23.6	366	19.6	231	27	731	22.2
등급 외(저체력)	315	55.6	1,288	68.8	399	46.5	2,002	60.7

○ 비만예방 및 체력증진 프로그램 운영

대상	프로그램명	실인원	누계(회/명)	
취약계층 아동·청소년	음악줄넘기, 방송댄스, 신체활동놀이, 영양관리 교육 등	138	30	569
성인(20~40대)	파워 다이어트 교실	72	44	1,397
성인(50~64세)	체력증진 교실	72	38	1,232
65세 이상 어르신	Power-Up 근력향상 교실	75	48	1,459
취약계층 어르신	한내마실터 신체활동 놀이기	20	7	104
관내 직장인	줌바댄스, 힐링 빈야사 요가 등	80	21	582
전 체		457	188	5,343

□ 추진계획

○ 운동취약계층 발굴로 걷기 실천을 향상

- 주민 신체활동 리더를 양성하여 각 동별 리더를 주축으로 건강 소외계층 발굴하고 운동프로그램 제공 및 주민소통을 위한 소모임 운영
- 건강소모임을 만들어 함께 운동하고 이웃 간 소통의 장으로 만들기
- 저소득층 어린이·청소년을 대상으로 신체활동 프로그램 및 운동교육 실시

○ 중등도 신체활동실천율 증가를 위한 교육 및 체력관리서비스 확대

- 체력인증센터 운영으로 구민들의 체력수준을 과학적·객관적으로 평가하여 맞춤형 운동처방 및 상시 체력관리를 서비스제공

- 체력측정 : 건강체력, 운동체력 등 최대 8개 항목 측정
- 운동처방 : 개인별 운동처방프로그램 제공
- 체력관리 지원 : 체력수준별 체력증진교실 운영
- 체력인증서 발급 : 체력측정 결과에 따른(1·2·3등급) 인증서발급

○ 취약계층 비만 및 만성질환 예방관리

- 아동·청소년의 비만예방 프로그램(학생 신체활동 프로그램 운영, 영양교육 및 상담, 비만도 검사 등)
- 시설별 특성화된 운동 및 영양관리 프로그램 운영(취약계층, 지역아동센터 등)
- 만성질환 예방관리 및 체력인증센터 연계한 운동, 영양 프로그램 운영 및 개별 상담

○ 지역사회 연계 강화 및 홍보

- 생활체육회, 국민건강보험공단 등 지역 내 관련 기관 연계로 사업 활성화
- 행사장 홍보부스 운영, 캠페인, 매체 홍보로 생활에 필요한 정보 제공

□ 2018년 소요예산 : 180,320천원

(단위 : 천원)

재원별	2018년 예산	2017년 예산	비교증감	비고
계	180,320	196,168	-15,848	
국비	172,660	180,584	-7,924	
시비	2,298	4,675	-2,377	
구비	5,362	10,909	-5,547	

위 생 과

- 식품관리팀
- 식품안전팀
- 위생지도팀
- 공중위생팀

위생과 사업목록

연번	세 부 사 업 명	구 분	쪽
1	집단 식중독 사전차단 시스템 운영	신규	73
2	음식문화 개선사업 추진	계속	76
3	부정 불량식품 근절을 위한 식품안전관리 강화	계속	80
4	어린이 식생활 안심환경 구축	계속	82
5	원산지 표시제 관리 강화	계속	85
6	공중 위생업소 위생관리	계속	88

1

집단 식중독 사전차단 시스템 운영 (신규)

□ 사업목적 및 현황

- 외식문화 발달과 온난화 등으로 인해 식중독 발생의 위험성 증가
- 단체급식소의 식중독 사고 예방을 위한 위생안전관리 강화 및 실무적 사전예방 안전관리체계 마련

○ 집단급식소 현황

(2018.6.30 기준)

구분	합계	집단급식소						대형음식점 (300㎡이상 일반음식점)
		소계	학교	유치원	어린이집	사회복지 시설	기업체 등	
업소수	288	205	33	12	76	12	72	83

○ 집중관리업소 및 식중독 발생 현황

(2018.6.30 기준)

연도	계	집단급식소	대형음식점	식중독발생	
				횟수	환자수
2016	297개소	209개소	88개소	2	44
2017	292개소	212개소	80개소	2	9
2018	288개소	205개소	83개소	0	0

※ 집단급식소 : 1회 50명 이상에게 식사 제공/ 대형음식점 : 면적 300㎡이상 일반음식점

□ 사업개요

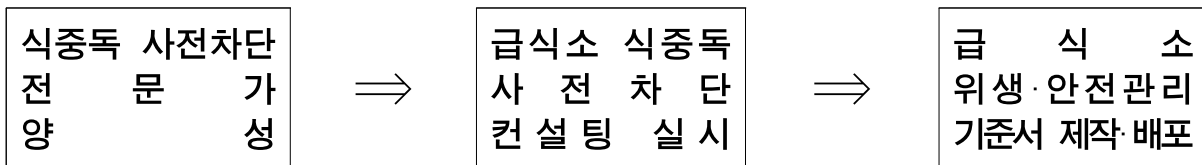

- 식품위생분야 기반 지식자 대상 전문·심화교육을 통한 정예화 요원양성
- 식중독 발생위험이 높은 급식소 대상 컨설팅 실시
- 식중독 위해요인을 사전에 차단할 수 있는 위생안전 기준 마련

□ 추진 실적

- 식중독 사전차단 전문가 양성 교육 이수
 - 대상 : 식중독 담당 및 대직자, 소비자식품위생감시원 5명
 - 일시 : 2017. 11월, 3회 교육수료
 - 내용 : 집단급식소 위생·안전관리 기준 안내서 주요내용 리뷰
- 식중독 예방·관리사업 추진
 - 개학철 학교 급식소 민·관 합동점검 실시(18개교)
 - 어린이 식중독 예방·관리사업 통합추진 [금나래케어]
 - [금나래케어] 어린이 손씻기 예방 인형극 실시(4회, 1,879명)
 - 상반기 집중관리업소 민·관 합동점검 실시(288개소)
 - [금나래케어] 손씻기 기자재대여사업 추진 중

□ 추진 계획

- 식중독 사전차단 전문가 양성 추가교육 실시
 - 대상 : 식중독 담당 및 대직자, 소비자식품위생감시원 5명
 - 일시 : 2018. 7월 중
 - 장소: 서울여성플라자(동작구 소재) / 주최 : 서울시
- 식중독 사전차단 컨설팅 실시
 - 대상 : 집단급식소 134개소
(학교33, 유치원12, 복지시설13, 어린이집76)
※ 과거 식중독발생 이력 취약시설 급식소 우선 실시
 - 내용 : 집단급식소 형태에 따른 실무적용 컨설팅 실시
유치원·어린이집 30개소 우선추진
※ 하반기 집중관리업소 위생점검과 병행
 - 방법 : 감시원이 진단표에 따라 컨설팅 진행 후 담당자에게 보고
 - 영양사, 위생사, 조리사 등 종사자 대상 맞춤형 위생교육 병행

○ 집단급식소 위생·안전관리 기준서 제작 · 배포

- 내용 : 식재료 입고 → 검수 → 보관 → 전처리 → 조리 → 저장 및 배식 단계에 따른 위생·안전관리 기준서 제작
- 일시 : 2017. 7월 중
- 배부 : 감시원 현장방문 위생컨설팅시 배포

2018년 소요예산 : 9,600천원

(단위 : 천원)

계	국비	시비	구비	식품진흥기금
9,600	-	-	-	9,600

2

음식문화 개선사업 추진 (계속)

□ 현황 및 실태

- 식생활이 건강에 미치는 영향이 지대함에도 불구하고 잘못된 식생활로 인한 만성질환의 증가로 개인 삶의 질 하락 ⇒ 사회적 비용 증가
 - 나트륨 섭취량이 감소 추세이기는 하나 섭취 권고량의 1.9배 이상 섭취

구 분	2014년	2015년	2016년	비 고
나트륨섭취량	4,752mg	3,890mg	3,668mg	▶ WHO권고량: 2,000mg

- 맞벌이 부부, 1인 가구의 증가 등으로 외식 인구 증가
 - 우리구 2인 이하 가구 비율이 2010년 49%에서 2015년 57%로 증가
 - 고열량·고나트륨 섭취 증가 및 과일·채소 등 건강 식재료 섭취는 상대적으로 감소

구 분	15년	16년	17년	비 고
외식 빈도	14.7회/월	15회/월	14.8회/월	▶ 2018 한국 외식산업트렌드 (농수산식품공사)
혼밥(홀로외식)빈도	2.8회/월	3.7회/월	4.1회/월	

□ 사업개요

- 음식문화 개선을 위한 분야별 사업 내용
 - 올바른 음식문화 조성을 위한 「나트륨 섭취 저감화」, 「채식하기 좋은 환경 만들기」, 「먹을 만큼 적당하게」 사업 확대 실시
 - 음식점 위생등급제 확대 실시로 음식점 위생수준 향상에 기여
- 이용객 및 영업주의 건강한 음식문화 실천을 위한 홍보 전개
 - 싱겁게 먹는 배움터, 체험식 캠페인 확대 실시로 이용객 및 영업주 스스로 음식문화 개선에 동참할 수 있는 환경 조성
 - 소비자 중심의 홍보 강화로 생활 속 실천 가능한 식습관 전파

□ 추진 실적

○ 나트륨섭취 저감화 사업 추진

- 저염참여 등록 관리 업소 확대

(단위 : 개소, 2018. 6. 30.기준)

구 분	전체업소수	일반음식점		집단급식소
		저염참여업소	저염실천업소	저염참여업소
2016년	64	20	11	33
2017년	80	23	11	46
2018년	86	29	11	46

- 저염참여업소 월 1회 방문 모니터링 실시

○ 음식문화 개선을 위한 채식하기 좋은 환경 만들기 사업 추진

- 구민 및 직원의 채식 섭취 증대를 위하여 구청 12층에 사과자판기 설치·운영
- 집단급식소 이용자 채식 섭취 증대를 위한 「채식의 날」 운영현황
점점 : 채식의날 운영율 35%

○ 음식문화개선 캠페인 전개

- 나트륨섭취 줄이기, 채식 증대 등 건강한 식생활 실천 홍보를 위한 대 주민 캠페인 실시(7회, 3,048명 대상)
- 영업주의 음식문화 개선 사업 동참을 위한 음식점 방문 캠페인 실시 (414개소, 음식문화개선 동참 동의서 징구 76개소)



○ 음식점 위생등급제 지정 업소 확대 추진

- 일반음식점 현장 방문 및 맞춤형 컨설팅 실시
 - 17년도 등급보류 판정 72개소 대상 재평가 및 컨설팅 실시 후 사전평가 결과 적합업소 11개소 위생등급 재신청
 - 일반음식점 신규·지위승계 업소 대상 현장 평가 후 5개소 신규 신청
- 위생등급 신청업소 지원물품(평가항목 중 미비부분)지원 : 15개소

- 손소독제, 소분스티커, 수저 세팅지, 손씻기 스티커 등
- 한국외식업협회 금천지회 주관 보수교육 참석자 대상 홍보 : 1,548업소

□ 추진 계획

○ 「나트륨섭취 저감화」 사업 추진 (80개소 → 90개소 확대)

구분	서울시 건강음식점		
	저염참여음식점	▶ 저염실천음식점 지정	▶ 건강식단제공음식점 인증
로고			
기준	<ul style="list-style-type: none"> - 염도관리메뉴 선정 - 염도 측정 (주 1회 이상) 	<ul style="list-style-type: none"> - 위생등급 A 이상 - 염도관리메뉴 염도 10% 감량 또는 나트륨 함량 1400mg 미만 	<ul style="list-style-type: none"> - 위생등급 A 이상 - 건강식단 제공 (열량, 지방, 나트륨, 섬유소) - 음식문화개선 (제공량 다양화, 양념별도) - 영양교육자료 비치

○ 「채식하기 좋은 환경 만들기」 사업 추진 (86개소 → 100개소 확대)

- 집단급식소 채식의 날 지정 운영 : 업소 특성에 맞는 채식의 날을 지정·운영하여 채식 비중 증가 유도
- 과일 코너, 샐러드 코너 등 상시 채식을 즐길 수 있는 환경 조성 독려

○ 「먹을 만큼 적당하게」 사업 추진 (60개소 → 80개소 확대)

- 음식문화개선사업 참여업소 선정
 - 반 공기, 복합·소용량 찬그릇 사용 권장, 저염참여음식점 동참 유도
- 홍보 포스터, 위생 앞치마 등 물품 지원 및 방문 모니터링 실시

○ 미각 체험, 체내 나트륨 체크 등 체험식 캠페인 전개

- 어르신 대상 저염식 실천 등 영양 교육, 건강한 식생활 정착을 위한 아빠의 식탁 행사, 집단급식소, 음식점주 위생교육 등 현장 캠페인 등 다양한 캠페인 전개
- 스스로 나트륨 섭취 정도를 체크 할 수 있는 나트륨 체크 시약, 염도별 소금 양 맞추기 등 이용자가 몸소 느낄 수 캠페인을 전개하여 저염 필요성 자각 유도

- 일반음식점 위생등급 지정 업소 확대 추진(5개소 추가 지정)
 - 외식업 중앙회 등 민간단체와의 협력 및 소식지, 홈페이지 등을 활용하여 위생등급제 홍보 전개
 - 식약처 위생 평가 전 사전 평가를 실시하여 위생등급 지정율 제고
 - 음식문화 개선 참여 및 위생등급(매우우수, 우수, 좋음) 지정 업소 인센티브 제공
⇒ 인증업소 표지판 및 염도계 등 각종 위생용품 지원
- 한국외식업중앙회 금천구지회 지원 등 민·관 협력 강화
 - 음식문화개선 참여음식점 모집·모니터링 협조 요청
 - 자체 음식문화 개선 사업 추진 지원

2018년 소요예산 : 49,880천원

(단위 : 천원)

재원별	2018년 예산	2017년 예산	비교증감	비고
계	49,880	31,250	18,630	
식품진흥기금	49,880	31,250	18,630	

3

부정 불량식품 근절을 위한 식품안전관리 강화(계속)

□ 현황 및 실태

○ 식품제조 및 판매업소 현황

(단위: 개소)

구분	합계	식품(첨가물, 용기포장) 제조가공업	즉석판매 제조가공업	소분 판매업	식품 보존업	건강기능식품 판매업
2016	970	99	211	119	12	529
2017	948	108	218	127	9	486
2018.6	1,007	102	226	145	10	524

○ 식품제조 및 판매업소 지도점검 현황

(단위: 개소)

구분	점검결과(개소)		위 반 내 역(건)						
	점검업소(자유업 포함)	우반업소	사실기준	표시기준	준수사항	과대광고	교육미이수	무신고	기타
2016	2,510	49	7	1	12	13	12	4	-
2017	2,874	92	60	3	-	7	7	5	10
2018.6	1,221	37	24	2	4	-	3	-	4

○ 유통식품 안전성 검사 현황

(단위: 건)

구분	총 계			유통식품			식품제조(즉석, 접객)업소 생산(조리)제품		
	검사완료	부적합	부적합률	검사완료	부적합	부적합률	검사완료	부적합	부적합률
2016	602	-	-	378	-	-	224	-	-
2017	355	-	-	238	-	-	117	-	-
2018.6	134	-	-	95	-	-	39	-	-

※ 서울시 유통식품 수거목표 하향 조정: 356건('16년) → 272건('17년) → 254건('18년)

□ 사업개요

○ 사업대상: 식품제조 및 판매업소 등 1,007개소

○ 사업내용

- 식품제조·가공업소 및 식품판매업소 등 위생 점검 강화
- 부정 불량식품 및 허위과대광고 근절, 유통식품 등 위해요인 관리

○ 추진방법

- 식품제조업소, 식품안전보호구역, 주택가 등 식품판매업소에 대한 위생점검 실시
- 유통식품 및 조리식품 수거검사 실시, 부적합식품 회수조치

□ 추진 실적

- 소비트렌드를 반영한 식품 제조·판매업소 민관합동 기획점검 실시
 - 대상: 명절대비, 가정간편식, 프랜차이즈원료, 영유아식, 두부류 등 제조·판매업소
 - 방법: 서울시 구간 교차 민관합동점검, 자체점검
 - 실적: 135개소/7회(위반업소: 4개소)
- 부정불량식품 및 허위과대광고 중점관리로 안전한 소비환경 조성
 - 1399 부정불량식품(이물, 유통기한경과 등) 신고센터 운영 : 민원처리 62건
 - 시니어감시원 활용 [뺏다방] 피해예방 홍보 및 교육실시 : 경로당 등 75개소
- 시민 다소비 식품 수거검사 실시로 위해식품 유통 사전차단
 - 여름철 다소비 식품 등 유통식품 수거검사 : 134건(부적합 없음)

□ 추진 계획

- 계절별, 테마별 위생취약 분야 제조·판매업소 등 기획 단속
 - 신학기, 명절, 하절기, 김장철 등 사회적 이슈 발생 및 특정시기 사전 안전관리 : 수시
 - 즉석판매제조가공업소 및 건강기능식품 판매업소 일제점검 실시 : 7월
 - 전통시장 식품위생업소 지도·점검(전담관리원 지정) : 223개소/연 3회
- 부정불량식품 및 허위과대광고 근절을 위한 통합식품안전정보망 운영
 - 1399 식약처 식품행정통합망 신고센터 운영: 이물혼입, 표시·광고, 위생관리 등
 - [뺏다방] 등 건강식품 허위과대광고 어르신 피해예방 교육·홍보
 - 시니어감시원 활용(3개조 6명), 경로당·복지관 등 : 75개소/연 2회
- 유통식품 수거검사 실시: 연 343건
 - 시민다소비 식품, 조리식품, 건강기능식품, 유전자변형식품 등 수거검사 실시

□ 2018년 소요예산: 25,000천원

(단위: 천원)

재원별	2018년 예산	2017년 예산	비교증감	비고
계	25,000	36,000	△11,000	
구비	4,000	4,000	0	
식품진흥기금	21,000	32,000	△11,000	

4

어린이 식생활 안심환경 구축 (계속)

□ 현황 및 실태

○ 식품안전보호구역 지정: 21개 구역

- 관내 34개소(초등18, 중10, 고등6) 학교 및 학교의 경계선으로부터 직선거리 200미터 범위 안의 구역

○ 어린이 기호식품 조리·판매업소 현황: 203개소

(단위:개소, 18.6.30.기준)

총 계	일반·휴게 음식점	제과점	식품판매점 (슈퍼마켓, 편의점)	문구점	기타 (학교매점 등)
203	46	8	124	13	12

○ 금천구 어린이급식관리지원센터 관리 현황

(단위:개소, 18.6.30.기준)

구분	2016년		2017년		2018년	
	전체수	등록수 (등록률)	전체수	등록수 (등록률)	전체수	등록수 (등록률)
20인 이하	91	68(74.7%)	79	70(88.6%)	78	70(89.7%)
21-99인	109	90(85.6%)	112	86(76.8%)	110	85(77.3%)
총 계	200	158(79.0%)	191	156(81.7%)	188	155(82.4%)

□ 사업개요

○ 어린이 식품안전보호구역(그린푸드 존) 지정·관리

- 대 상: 학교 및 학교의 경계선으로부터 직선거리 200미터
- 방 법: 어린이 식품안전보호구역 지정 관리 및 표지판 설치

○ 어린이 기호식품 조리·판매업소 지도·점검

- 대 상: 식품안전보호구역 내 어린이 기호식품 조리·판매업소
- 방 법: 학부모 식품안전지킴이(11명) 활용한 지도 및 점검
- 내 용: 영업자의 기본 안전수칙 준수여부 등 확인, 식품접객업소 영양 성분 및 알레르기 유발 식품 표시 점검

○ 금천구 어린이급식관리지원센터 운영

- 대 상: 영양사가 없는 유치원, 어린이집 등 어린이급식소
- 방법 및 내용: 방문 또는 집합 교육을 통해 어린이 급식소에 대하여 위생·안전 및 영양관리 서비스 지원

□ 추진 실적

- 어린이 식품안전보호구역 지정·관리
 - 어린이 식품안전보호구역: 21개 구역 (표지판: 85개)
- 어린이 식품안전보호구역 내 어린이 기호식품 조리·판매업소 지도 점검
 - 지도·점검 (재점검 포함): 1,053개소 / 5회
- 금천구 어린이급식관리지원센터 운영 실적 (18.6.30.기준)

구분	교육				급식소 방문지도(단위: 회)			정보개발(단위: 회)		
	집합		방문		위생·안전	영양	급식소 컨설팅	식단	레시피	가정통신문
	횟수	인원수	횟수	인원수						
실적	3	788	814	6,282	351	351	14	6	12	12

※ 부모교육(부모 어린이 급식관리 오리엔테이션) 진행 실적 : 45개소 1,377명

□ 추진 계획

- 어린이 식품안전보호구역(그린푸드 존) 지정·관리
 - 어린이 식품안전보호구역 지정 및 표지판 설치·교체 등 관리
- 어린이 기호식품 조리·판매업소 지도·점검
 - 어린이 식품안전보호구역 내 어린이 기호식품 조리·판매업소 지도점검: 연 6회 이상
 - 가맹사업 점포수가 100개 이상인 식품접객영업 중 어린이기호식품을 조리판매하는 업소 대상 영양성분 및 알레르기 유발식품 표시 점검: 74개소(1회)
- 금천구 어린이급식관리지원센터 운영(연중)
 - 어린이급식소 대상 연4회~6회 영양 및 위생·안전관리 방문·집합교육 실시
 - 어린이집 오리엔테이션 참여를 통해 '부모 대상 급식 교육' 확대 실시
 - ※ '17년 운영실적: 30개소(15.9%) ⇒ '18년 목표: 40개소(21.3%)
 - '19년 금천구 어린이급식관리지원센터 사업예산 규모 확대(3억→4억)
 - ※ 운영예산 (구비 35,000천원) 증액 및 (영양사)직원 2명 증원

□ 2018년 소요예산 : 326,720천원

(단위 : 천원)

재원별	2018년 예산	2017년 예산	비교증감	비고
계	326,720	328,200	△1,480	
국비	95,000	96,300	△1,300	-학부모식품안전지킴이 활동비 : 1,300천원 감액
시비	110,000	111,300	△1,300	-학부모식품안전지킴이 활동비 : 1,300천원 감액
구비	105,000	105,000	0	
식품진흥기금	16,720	15,600	1,120	- 사업운영 홍보비 등 증액

※ 소요예산 3억 (국30%, 시35%, 구35%)

5

원산지 표시제 관리 강화 (계속)

현황 및 실태

- 대부분 업소에서 원산지 표시제에 대하여 인지하고 있으나 잦은 법률 개정으로 표시대상 및 표시방법의 혼란을 야기

사업개요

- 기 간: 연 중
- 관리대상: 식품접객업소 3,425개소, 전통시장 120개소
- 추진내용
 - 원산지표시제 홍보 및 지도점검(상시)
 - 한우수거 유전자 검사 실시(분기별)
 - 원산지표시 홍보 및 교육(월별)
 - 찾아가서 도와주는 원산지표시 지도서비스(월별, 3월 ~ 11월)

추진 실적

- 음식점 원산지표시제 점검 및 실적
 - 점검 2,962개소, 과태료 1건, 행정지도 110건
- 한우수거 유전자 검사 실시
 - 한우수거 유전자검사: 2회 40건
- 음식점 원산지표시제 홍보
 - 원산지표시관 800매 및 홍보물 237건 배부
 - 일반음식점 기존영업자 위생 및 원산지교육: 4회 1,800명 실시
- 찾아가서 도와주는 원산지표시 지도서비스
 - 원산지표시 지도서비스 152개업소 추진

□ 추진 계획

○ 원산지표시제 점검

- 동별, 업소별 상시 점검 실시
- 사회적 이슈 등에 따른 테마별·계절별 기획점검 실시
(보양음식, 수산물전문음식점 등)
- 전통시장, 중대형 마트 김장철, 추석, 설날 대비 점검

○ 한우 유전자 수거검사

- 기 간 : 연4회(분기별 1회)
- 목 표 : 80건 이상
- 내 용
 - 한우취급음식점 한우를 수거하여 유전자 검사의뢰(검사기관: 서울시보건환경연구원)
 - 검사결과 비한우의 경우 고발 조치

○ 원산지표시제 홍보 및 교육

- 음식점 영업 신고증 배부시 안내문 배부 및 신규 음식점 홍보물 우편발송
- 원산지표시 홍보물 제작·배부 : 원산지표시관, 리플릿 등
- 찾아가는 원산지표시 1:1 방문 교육 실시

○ 찾아가서 도와주는 원산지표시 지도서비스

- 대 상 : 소규모 음식점(영업장 면적 100㎡미만)
- 점검반 : 2인1조 2개반
 - 서울시 소비자식품위생감시원, 금천구 소비자감시원
- 내 용
 - 식품위생법 관련 규정 및 음식점 원산지표시제 적정 이행 여부 확인
 - 위반사항에 대하여 10일간 시정기간 제공하여 미개선시 행정처분

□ 2018년 소요예산 : 9,805천원

(단위 : 천원)

재원별	2018년 예산	2017년 예산	비교증감	비고
계	9,805	5,005	4,800	
구비	5,005	5,005	0	
식품진흥기금	4,800	-	4,800	-식품위생감시원 원산지표시 점검

6

공중 위생업소 위생관리 (계속)

현황 및 실태

○ 공중위생업소 현황

[(단위 : 개소)/ 2018.6.30.기준]

연도	계	숙박업	목욕장업	이용업	미용업	세탁업	건물위생관리업	기타
2016	997	93	24	91	525	157	103	4
2017	1,004	90	19	86	557	150	99	3
2018	1,021	89	19	85	573	146	107	2

- 미용서비스 이용 수요 증가 및 고객들의 다양한 취향에 따른 미용업의 세분화로 미용업종은 증가하는 반면 목욕업, 세탁업, 이용업종은 감소

사업개요

- 기 간 : 연중
- 대 상 : 공중위생업소 1,021개소
- 추진내용
 - 공중위생업소 자율점검 및 민·관 합동 지도점검
 - 영업자 준수사항 등 공중위생관리법 시설기준 및 준수여부 점검
 - 공중위생서비스 개선을 위한 공중위생서비스 평가 점검
 - 목욕장 위생점검 및 욕조수 수거 검사

추진 실적

○ 공중위생업소 지도 점검 현황

[(단위: 건수, ()행정처분건수) / 2018. 6. 30. 기준]

구분	계	숙박업	목욕장업	이용업	미용업	세탁업	건물위생관리업
2018	818(3)	85(1)	34(-)	79(-)	430(1)	112(-)	78(1)

- 목욕장업 욕조수 수거검사 : 19개소(욕조수 33개)
 - 적 합 : 18개소 / 부적합 : 1개소

□ **추진 계획**

○ **공중위생업소 지도점검**

- 점검대상 : 공중위생업소 전체
- 점검주기 : 자율점검(연2회/상·하반기), 구간교차점검(연4회/분기별)
- 점검방법 : 영업자 자율점검 및 민·관 합동 구간 교차점검
- 결과조치 : 현장 시정 조치 및 행정처분
 - . 경미한 위반사항인 경우 : 현장 시정 조치
 - . 중대한 위반사항인 경우 : 공중위생관리법에 따라 행정처분

○ **목욕장 위생점검 및 욕조수 수거검사**

- 점검대상 : 목욕장 업소
- 점검주기 : 연2회(상·하반기)
- 점검항목 : 대장균군, 과망간산칼륨, 탁도 등
- 결과조치 : 기준 초과 업소 행정처분

○ **위생관리수준 제고를 위한 위생서비스 평가 조사**

- 평가대상 : 숙박업, 목욕업, 세탁업
- 평가주기 : 격년(짜수해 - 목욕, 숙박, 세탁/ 홀수해-이·미용)
- 평가방법 : 평가표에 의한 현장방문 조사
- 평가내용 : 업소현황, 시설 및 설비기준, 위생관리기준 등

□ **2018년 소요예산 : 6,204천원**

(단위 : 천원)

재원별	2018년 예산	2017년 예산	비교증감	비고
계	6,204	8,204	-2,000	
구비	6,204	8,204	-2,000	- 위생서비스 평가 대상 업소 감소 · 짜수해 : 목욕, 숙박, 세탁 · 홀수해 : 이·미용