

2019 주요업무 추진실적 및 2020 주요업무계획

2019. 11.



보 건 소

- 보건의료과
- 건강증진과
- 위 생 과

순 서

I. 일반현황	1
---------------	---

II. 부서별 업무계획	3
--------------------	---

1. 보건의료과	3
----------------	---

2. 건강증진과	39
----------------	----

3. 위 생 과	85
----------------	----

I. 일반현황

1 조직 및 인력

□ 조직 : 3과 13팀 1분소



□ 인력 : 정원 90명(현원 90명)

(기준일 : '19. 10월 말)

부서명	합계	3급	4급	5급	6급	7급	8급	9급
계	90(90)		1(1)	8(6)	15(26)	31(41)	28(13)	7(3)
보건의료과	44(43)		1(1)	6(4)	7(14)	13(19)	13(4)	4(1)
건강증진과	27(29)			1(1)	5(7)	11(14)	10(6)	0(1)
위생과	19(18)			1(1)	3(5)	7(8)	5(3)	3(1)

2 예산현황

(단위: 백만원)

구 분		2020년	2019년 (당초예산)	증 감	증감률(%)
합 계		12,490	11,097	1,393	12.55
보 건 의 료 과	계	3,009	3,033	△24	△0.79
	정 책 사 업 비	2,799	2,778	21	0.75
	행정운영경비	210	255	△45	△17.6
	재 무 활 동 비	0	0	0	0
건 강 증 진 과	계	8,905	7,525	1,380	18.3
	정 책 사 업 비	7,520	6,170	1,350	21.9
	행정운영경비	1,385	1,355	30	2.2
	재 무 활 동 비	0	0	0	0
위 생 과	계	576	539	37	6.86
	정 책 사 업 비	469	432	37	8.56
	행정운영경비	107	107	0	0
	재 무 활 동 비	0	0	0	0

보건 의 료 과

- 보건행정팀
- 의료관리팀
- 의료지원팀
- 보건관리팀
- 독산보건분소

일 반 현 황

□ 조 직 : 4팀 1분소

팀 명	주 요 업 무
보건행정팀	<ul style="list-style-type: none"> ◦ 종합병원 설치, 보건지소 설치(시흥3동, 독산1동) ◦ 지역보건의료계획 수립, 지역사회 통합건강증진사업, 지역사회건강조사 ◦ 보건소 민원실 운영, 1차 진료, 한방진료
의료관리팀	<ul style="list-style-type: none"> ◦ 의료업소(병·의원 등) 관련 업무 ◦ 응급처치 교육 및 자동심장충격기 관리 ◦ 의료급여수급자 일반·생애전환기 검진사업 ◦ 구강보건사업(구강검진, 치과주치의 사업, 구강보건교육 등)
의료지원팀	<ul style="list-style-type: none"> ◦ 희귀질환자 및 암환자 의료비 지원 ◦ 서울형유급병가 지원, 국가암검진사업 ◦ 진단용방사선 안전관리, 수질검사 ◦ 방사선·임상병리 검사, 물리치료, 건강검진
보건관리팀	<ul style="list-style-type: none"> ◦ 약업소(약국, 의료기기 판매업소 등) 관련 업무 ◦ 치매관리사업(금천치매안심센터 운영) ◦ 약물 오·남용 예방교육
독산보건분소	<ul style="list-style-type: none"> ◦ 보건분소 운영(1차진료, 물리치료, 한방진료, 예방접종 등) ◦ 지역사회중심재활사업

□ 인 력 : 정원 44명(현원 43명)

(기준일 : '19. 10월말)

합 계	3급	4급	5급	6급	7급	8급	9급
44(43)	-	1(1)	6(4)	7(14)	13(19)	13(4)	4(1)

주요사업 목록

연번	주요사업	구분	쪽
1	금천구 모자건강센터 설치	신규	6
2	대형종합병원 건립 추진	계속	9
3	독산1동 보건지소 건립	계속	11
4	박미보건지소(시흥3동) 운영	계속	14
5	지역사회 건강조사	계속	17
6	응급처치 교육 및 자동심장충격기 관리	계속	19
7	의료업소 안전관리 강화	계속	21
8	구강보건사업	계속	23
9	다양한 검사 및 검진 사업	계속	25
10	의료비 및 생계비 지원 사업	계속	28
11	치매관리사업	계속	31
12	의약품 등 안전한 유통 관리	계속	33
13	독산보건분소 운영	계속	34

□ 사업개요

- 사업기간 : 2020. 5월~9월(5개월)
- 사업위치 : 금천구 보건소 4층(現 금천구체력인증센터)
- 사업규모 : 연면적 305.16 m^2 (92.4평)
- 사업내용
 - 공간 협소 및 층별로(3,4층) 분리된 모자건강 서비스를 모자건강센터로 통합하여 모성실, 모유수유실, 모성상담실, 초음파실 등 모자건강 시설 재배치(4층)
 - 예비 및 초보 부모들의 소통과 나눔의 공간 맘&키즈존 설치
 - 우리구 특성을 반영한 특화공간 마련

□ 사업의 필요성

- 임산부·영유아에게 전문적이고 체계적인 건강관리 서비스를 제공하는 「금천구 모자건강센터」를 설치하여 평생건강 기반구축 및 양육하기 좋은 환경을 조성
- 금천구 여성·아동친화도시 인증을 위한 모자건강분야 기반 마련
- 임신준비에서 출산과 육아에 이르기까지 대상자 수요(Needs)중심의 체계적인 One-stop 서비스 제공 필요
- 서울시 모자건강센터 설치 지원이 확대 추진됨에 따라 우리구도 참여 필요 (기존 5개소, 2020년 7개소 설치지원 예정)

□ 추진계획

- 2020년 구비 예산 편성 : 2019. 12월
- 주민대상 필요시설 및 서비스 요구도 설문조사 실시 : 2020년 1월
- 서울시 「보건소 모자건강센터 설치 및 운영사업」 공모신청 : 2020. 3월

- 서울시 공모사업 선정 : 2020. 4월
- 설치공사 및 완료 : 2020. 5월 ~ 9월(5개월)

기대효과

- 금천구 여성친화도시 인증을 위한 모자건강분야 기초 마련
- 협소하고 분리되어 있던 모자건강 시스템을 수요자 중심의 체계적인 One-stop 시스템으로 개선하여 임산부 및 영유아 부모들이 이용하기에 좋은 편리하고 쾌적한 환경 조성

2020년 소요예산 : 400,000천원

(단위 : 천원)

재원별	합계	연차별 소요재원		
		2020년	2021년	2022년
계	400,000	400,000	0	0
시비	300,000	300,000		
구비	100,000	100,000		

※ 서울시 공모사업비 미확정으로 확정시 구비 추가분 발생할 수 있음

□ 공간 재배치 단면도



※ 상세 공간 배치도는 추후 설계시 결정

□ 사업개요

- 시설명 : 대형종합병원
- 법인명 : 의료법인 우정의료재단
- 위 치 : 서울시 금천구 시흥동 996(특별계획구역 내 금하로 남측)
- 규 모
 - 토지면적 : 24,720 m^2 / 연면적 180,495 m^2 (용적률 360%)
 - 건물규모 : 지하 5층, 지상 18층
 - 진료과목 : 27개 과목(의과 22개 과목 - 치과포함, 한방 5개 과목)
 - 인 력 : 1,979명(의사 472명, 간호사 752명, 사무직 및 기타 755명)
 - 병 상 : 810병상 / 응급의료기관 설치

□ 사업 필요성

- 금천구 유입 인구 증가 및 인구 고령화 등 사회적 현상에 따라 질 높은 의료서비스 제공을 희망하는 의료 수요가 높음
- 금천구 관내에 대형 종합병원 부재로 각종 응급 상황 발생 시 대응력 향상 및 금천구 10대 사망원인 중 2, 3위를 차지하는 심·뇌혈관 질환자의 골든타임 확보와 의료 안전망 역할을 할 수 있는 대형 종합병원 건립이 절실함

□ 추진계획

- 세부개발계획 결정신청 : 2019. 11.
- 도시건축공동위원회 심의 및 계획결정(서울시) : 2019. 11.~2020. 2.
- 건축인허가 완료 : 2020년 11월 예정
- 종합병원 착공 : 2020년말 예정
- 병원 개소 : 2025년 예정

□ 기대효과

- 대형종합병원의 조속한 건립을 통해 구민들에게 질 높은 의료서비스 제공
- 금천구 10대 사망 원인중 상위를 차지하는 심·혈관 질환자의 골든타임 확보 및 의료 안전망 역할 수행

□ 소요예산 : 비예산

□ 위치도

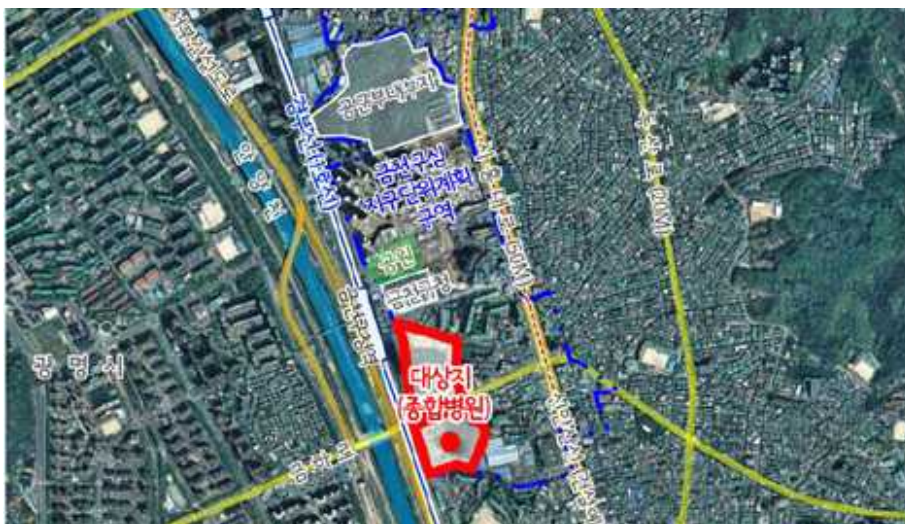

□ 배치도

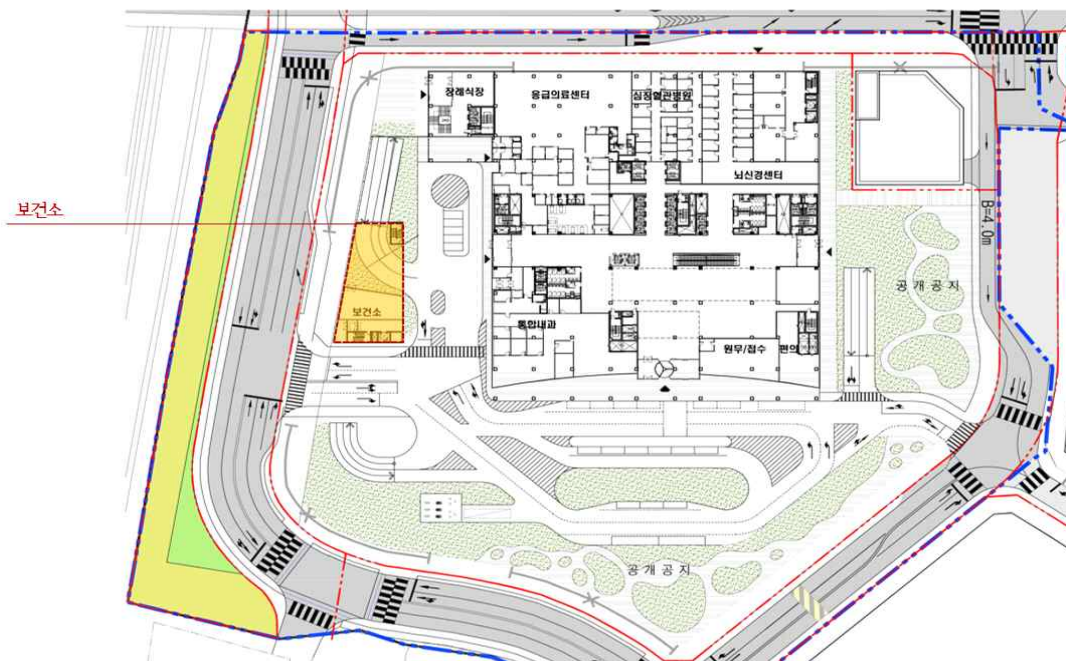

□ 사업개요

- 위 치 : 한내로 69-75(독산동 1088-1, 독산주공13단지 내)
- 건립방법 : 복지 및 주거시설의 수요맞춤형 복합시설로 신축
 - ☞ 금천구와 한국토지주택공사(LH) 공동시행으로 저층부에 복지시설(보건지소·데이케어 센터), 상층부에 주거시설(공동홈 등 공공임대주택)로 구성된 복합건물로 신축
- 규모 및 주요시설(안)

구 분	규모(m ²)	주요시설	비 고
합 계	991.74	-	
1층	495.87(약150평)	보건지소	복지시설
2층	495.87(약150평)	데이케어센터	
3~9층	-	수요 맞춤형 공동홈	주거시설

※ 수요 맞춤형 공동홈 : 28호 【영구임대 : 고령자 세어형 7호(24실), 행복주택 : 신혼부부형 21호】

- 사업기간 : 2017. 11. ~ 2022. 12.
- 사업내용 : 만성질환 예방·관리, 재활보건사업, 마음건강증진사업 등
- 총사업비 : 1,776,263천원(시비 700,000천원, 구비 1,076,263천원)
 - ☞ 한국토지주택공사(LH) 공동홈·데이케어센터 포함 총사업비 : 8,167,368천원
[우리구:3,543,838천원(시1,000,000, 구2,543,838), LH:4,623,530천원]

□ 추진실적

- 한국토지주택공사(LH)와 대지 무상사용 협약 (2017.11.)
- LH와 수요맞춤형 공동홈 복합건립 협약 (2018.02.)
- 서울시, 보건지소 설치 승인, 시비보조금 7억 확보 (2018.07.)
- 주민동의서 징구 및 사업계획 승인 (2018.11.)
- 건립추진에 대한 민원발생, 대안 검토·협의 (2019.03.)
- LH, 건축물 위치변경(안) 제시 및 추가사업비 발생 (2019.07.)
- 총사업비 증가로 추진계획 변경, 서울시 투자심사 의뢰 결정 (2019.10.)

□ **문제점 및 개선방안**

- 서울시 투자심사 의뢰로 서울시 보조금 반납
 - 총사업비 81억 이상의 사업으로 서울시 투자심사 대상에 해당
 - 2020년에 심사의뢰 가능하여 2018년 교부받은 서울시 보조금 7억 반납
 - 추가사업비 포함 2020년 서울시 투자심사 통과 후 서울시 보조금 확보 노력
- 2020년 서울시 투자심사 의뢰로 사업 추진일정 지연
 - 2019년 서울시 투자심사 일정은 종료 (2020. 1. 투자심사 의뢰예정)
 - 2020. 3. 서울시 투자심사 통과 후 LH와 협의하여 사업 추진
 - 독산1동과 협조하여 분소지역 주민들에게 동 사업지연 사항 안내

□ **추진계획**

- 2019. 11. : 서울시 투자심사 계획 수립
- 2020. 01. : 서울시 투자심사 의뢰
- 2020. 03. : 서울시 투자심사 결과 회신
- 2020. 04. : LH와 투자심사 결과 공유 및 사업추진 협의
- 2020. 06. : 서울시 보건지소 승인 신청(보조금 확보)
- 2020. 10. : 공사 착공 등 사업 추진
- 2022. 12. : 준공 및 개소

□ **2020년 소요예산 : 700,000천원(시비)**

(단위 : 천원)

재원별	합계	연차별 소요재원			
		기투자	2020년	2021년	2022년
계	1,776,263	0	700,000	500,000	576,263
시비	700,000		700,000		
구비	1,076,263			500,000	576,263

□ 위치도

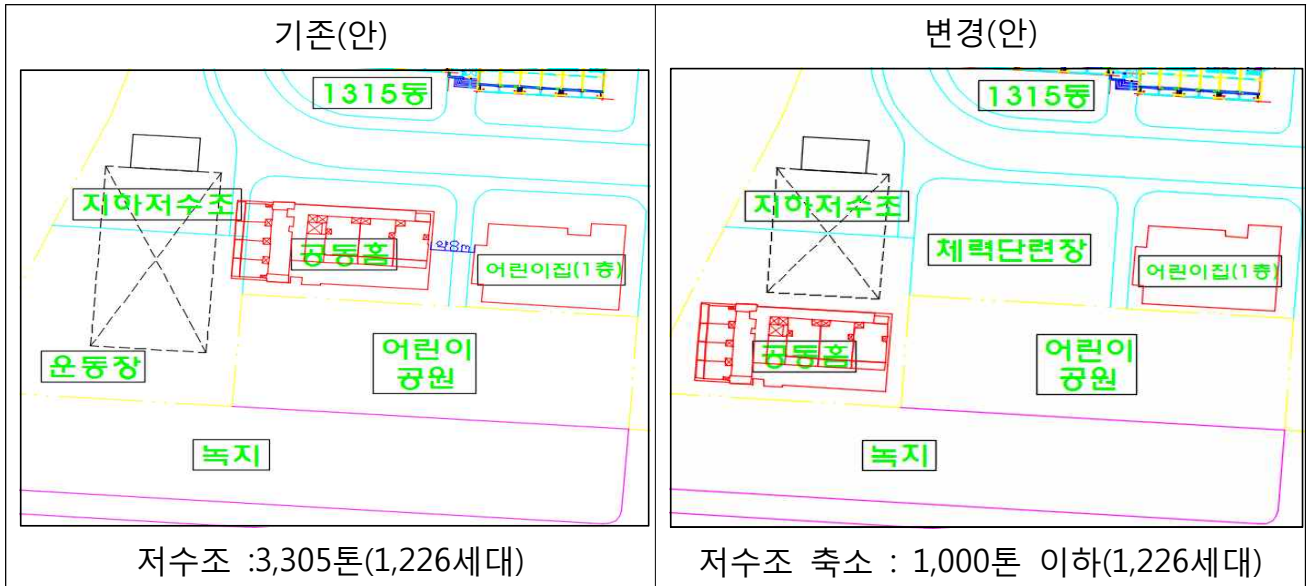

□ 현장사진



- ① 저수조 (LH)
- ② 체육시설 (LH) : 사업(공사)위치
- ③ 참새어린이공원 (금천구)

□ 사업개요

- 운영시기 : 2020. 3월부터 운영, 09:00~17:00 (월~금)
- 사업위치 : 금천구 시흥3동 961-5외 8필지
- 사업규모 : 연면적 332.38㎡(남부도로사업소 주민편익시설 2층)
- 추진사업 : 만성질환예방·관리 및 영양(식생활개선)사업, 재활보건사업 등

※ 건립기간 : 2017. 4월 ~ 2019. 12월(준공 예정)

건립비용 : 총323백만원(시비 186백만원, 구비 137백만원)

□ 사업 필요성

- 사회적 취약계층 밀집 지역 (취약인구비율 26.4%로 높은 비율)
- 높은 만성질환 유병율과 낮은 건강관리 실천율
 - 고혈압, 관절염, 당뇨, 중증우울, 고위험 치매에서 가장 많은 비율을 차지
- 노년기 삶의 질 위한 노인건강 관리의 필요성 대두
 - 노인 신체활동은 노년기 삶의 질 및 정신건강과도 밀접한 관련이 있어 관리 필요

□ 운영계획

- 운영인력 : 5명 (의사1, 간호사2, 재활1, 영양1)

구 분 (전문분야)	상근여부		주요 업무	비고
	상근	비상근		
의사	-	○	-	- 만성질환·보건의료 상담 등 정규인력 배치조정 (보건소업무 겸임)
간호사	○	-	팀장	- 주민참여 보건사업 총괄 - 보건지소 운영·관리, 예산 등 정규인력 배치조정
간호사 (시간선택제임기제 마급)	○	-	만성질환	- 만성질환예방·관리사업 신규 채용
물리치료사 (시간선택제임기제 마급)	○	-	재활보건	- 지역사회중심재활사업 신규 채용
영양사 (시간선택제임기제 마급)	○	-	영양사업	- 영양(식생활개선) 사업 신규 채용

○ 공간 활용

실명	규모(㎡)	용도
재활운동치료실	123.52 (약 37평)	- 어르신 대상 근력강화·재활운동기구 등 비치·활용 재활운동치료 - 재활촉진 및 어르신 근력강화·건강증진 운동교실 운영 등
만성질환 상담·검사실	26.34 (약 8평)	- 대사증후군 상담·검사, 영양 및 비만운동 상담 등 (혈압, 혈당, 허리둘레, 콜레스테롤, 신체계측, 체성분 검사 등)
영양교육실	51.77 (약 15평)	- 식생활관리 능력이 취약한 어르신 등의 가사자립능력향상 및 만성질환(고혈압·당뇨 등) 예방·관리 등 식생활 개선을 위한 영양·조리실습 교육
의사 상담실	11.85	- 재활치료·만성질환관리 건강 상담 등
기타	118.9	- 사무실, 회의실, 접수·대기공간(홀)

○ 추진사업 개요

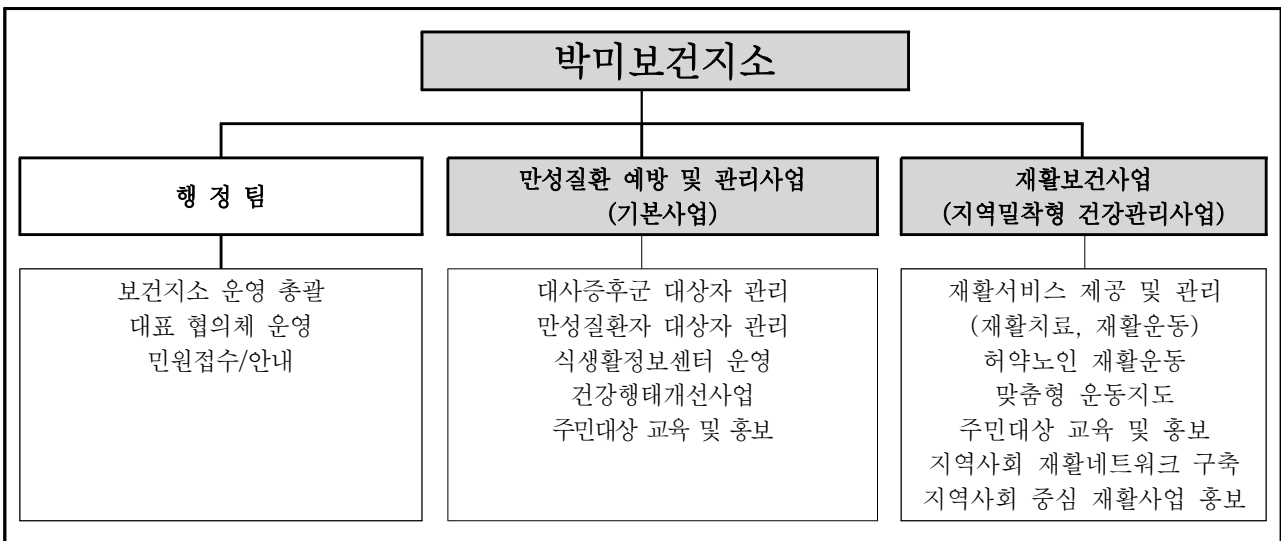

□ 기대효과

- 건강취약지역의 공공보건 인프라 구축으로 건강형평성 제고
- 어르신 밀집, 만성질환 증가 등 지역특성 및 주민 수요를 반영한 지역 밀착형 예방적 통합 건강증진·관리서비스 제공을 통한 주민 건강향상

□ 2020년 소요예산 : 72,480천원

(단위 : 천원)

재원별	합계	연차별 소요재원		
		2020년	2021년	2022년
계	217,440	72,480	72,480	72,480
시비	198,020	58,020	70,000	70,000
구비	19,420	14,460	2,480	2,480

□ 위치도 및 현장사진



□ 준공완료 조감도 (주민편익시설 2층)



□ 사업개요

- 사업근거 : 「지역보건법」 제4조(지역사회 건강실태조사) 및 「지역보건법 시행령」 제2조(지역사회 건강실태 조사방법 및 내용)
 - ※ 통계청 승인 일반통계 : 승인번호 제117075호(2008.9.12.)
- 주 관 : 보건복지부 질병관리본부
- 조사대상 : 조사시점 표본가구에 거주하는 만 19세 이상 가구원
- 조사시기 : 2020. 8. 16. ~ 10. 31.
- 조사방법 : 조사원이 표본가구를 방문하여 조사대상자와 1:1 면접조사
- 조사내용 : 건강행태(흡연, 음주, 신체활동, 영양 등), 만성질환(고혈압, 당뇨병 등) 유병 및 관리수준 등 설문, 계측조사(혈압, 신장, 체중) 실시

□ 추진실적

- 선발된 조사원 5명이 만 19세 이상 성인 917명 조사완료
- 만 19세 이상 성인대상 건강행태, 만성질환 유병 및 관리수준 삶의 질 등 조사지역단위의 표준화된 건강통계 산출
 - ※ 지역 간 비교 가능토록 조사지표와 수행체계 표준화 필요

□ 현황 및 문제점

- 조사 진행 현황

내 용	2017년	2018년	2019년
조사 완료자수	915명	917명	917명
조사항목	18개 영역, 201개 문항	21개 영역, 201개 문항	21개 영역, 211개 문항
신체계측	×	○	○

- 특정 표본지점을 조사원이 방문하여 1:1 대면조사로 진행 됨으로 조사원 교육 및 주민의 적극적인 참여가 필요함

추진계획

- 추진 일정

구 분	추진일정										
	3월	4월	5월	6월	7월	8월	9월	10월	11월	'21. 3월	
책임대학교-보건소 계약체결											
조사원 모집 및 선발, 교육											
표본지점 적합여부 확인 및 홍보											
조사 실시											
자료 분석 및 자료검증											
'20년 건강조사 통계집 발간											

2020년 소요예산 : 69,920천원

(단위 : 천원)

재원별	합계	연차별 소요자원			
		2019년	2020년	2021년	2022년
계	272,732	62,972	69,920	69,920	69,920
국비	136,366	31,486	34,960	34,960	34,960
시비	68,183	15,743	17,480	17,480	17,480
구비	68,183	15,743	17,480	17,480	17,480

□ 사업개요

- 목 적 : 응급상황 및 각종 사고 발생 초기에 신속한 대응·대처하여 시민의 생명을 구하고 사회적 의료비용 최소화에 기여
- 대 상 : 일반 지역주민, 학생, 교직원, 공무원, AED관리자 등
- 내 용
 - 심폐소생술 방법 및 자동심장충격기 사용법 이론·실습 교육
 - 자동심장충격기 관리자 교육·지도 및 소모품 교체주기 등 장비 관리

□ 추진실적

- 심폐소생술 교육에 관한 조례 제정(2019. 5.)
 - 심정지 환자의 생명과 건강 보호를 위해 구민에게 적절한 심폐소생술 교육을 실시할 수 있는 근거 마련
- 응급처치교육 현황

연 도	2019년 (10월 기준)	2018년	2017년
교육이수자 수	9,503명	9,691명	9,130명

○ 자동심장충격기 관리 실시

(2019년 10월 기준)

연도	총 설치대수	자동심장충격기 현장점검	배터리교체	패드교체	AED보관함 수리및교체	관리자교육
2019년	186대	113대	11대	29대	3대	62명

□ **문제점 및 개선방안**

- 자동심장충격기 관리자의 장비 관리에 대한 관심 저조
 - 자동심장충격기 관리(자동심장충격기 관리자 교육 미이수, 자동심장충격기 장비 미점검 등)와 관련 처벌규정이 없어 관리에 대한 관심 저조
 - AED 관리자의 잦은 변경으로 관리 상태 불량
 - 자동심장충격기 관리 및 점검·현장지도 위한 응급구조사 인력 필요
- 응급구조사의 부재로 상설 심폐소생술 교육장 운영의 어려움
 - 주민의 요구에 맞는 심폐소생술 교육을 위한 전담 응급구조사 인력 필요

□ **추진계획**

- 보건소 내 심폐소생술 교육장 운영
- 심폐소생술 동영상 및 실습모형을 활용한 현장교육 실시
- 구청 및 보건소 행사 시 심폐소생술 교육 및 홍보부스 운영
- 자동심장충격기 사용법과 위치 안내 등 홍보 강화
- 자동심장충격기 설치 확대 및 기 설치된 자동심장충격기 관리
 - 정기점검을 통한 배터리(4년), 패드(2년) 교체주기 관리
- 자동심장충격기 현장점검
 - 설치위치 적정성, 안내판 설치 여부, 장비의 정상 작동 여부 등
 - 관리책임자 지정 및 관리책임자의 응급처치교육 이수 여부 조사

□ **2020년 소요예산 : 16,159천원**

(단위 : 천원)

재원별	합계	연차별 소요자원			
		2019년	2020년	2021년	2022년
계	66,026	17,549	16,159	16,159	16,159
국비	4,482	-	1,494	1,494	1,494
시비	4,482	-	1,494	1,494	1,494
구비	57,062	17,549	13,171	13,171	13,171

□ 사업개요

○ 사업기간 : 연중

○ 사업내용

- 자율점검 : 상반기 전 업소에 대한 인터넷 자율점검
- 기획점검 : 연중 수시로 기획점검 실시
 - 자율점검 불성실업소, 민원발생업소, 특별점검주제에 대한 기획점검
 - 의료단체와 협치를 통해 점검주제 선정 및 기획점검 공조체계 구축
- 병원급 의료기관에 대한 분야별 안전점검
 - 화재 등 대규모 재난을 예방·대비하기 위하여 의료법, 소방, 건축 등 분야별 안전점검 실시
 - 전문적 지식을 갖춘 민간전문가(건축·전기) 및 유관기관(소방서, 가스안전공사)이 참여하는 민·관 합동점검으로 실시
 - 점검 시 의료기관 안전에 대한 지속적인 예방홍보로 안전에 대한 인식 제고

□ 추진실적

- 의약업소 기획·수시점검 : 46개소
- 의료기관 등 인터넷 자율점검 : 의료기관 337개소, 의료업소 98개소

□ 문제점 및 개선방안

- 금천구 의료기관 등 현황

(2019. 11. 7. 기준, 단위 : 개소)

구분	계	병원	의원	치과 의원	한의원	치과 기공소	안경 업소	안마 시술소
2017	407	12	139	99	71	42	41	3
2018	435	12	150	102	73	50	44	4
2019	465	14	159	106	78	58	46	4

○ 문제점

- 가산동 지식산업센터, 대단지 아파트 조성, 대형건물 신축 등으로 의료업소 수가 매년 증가하고 있음.

○ 개선방안

- 의료기관 자율점검제 100% 참여로 의료법 등 준수사항을 자율적으로 관리 할 수 있도록 하고, 보건복지부·서울시 등과 기획합동점검 및 정보공유 실시
- 소방서, 가스안전공사 등 유관기관 및 민간전문가와 협업하여 의료기관 안전점검 상시화

□ 추진계획

○ 의약단체와 협력을 통해 자율점검 실시 및 분석

- 자율점검 결과분석 및 의료단체와의 협치를 통해 불량업소 및 점검주제 선정

○ 주요 점검주제별 현장기획점검

- 사회적 이슈 또는 빈발민원을 주제로 현장점검 실시
- 필요시 의료단체와 협력을 통해 점검 실시

○ 국가안전대진단 점검 결과 사후 관리

- 점검 결과에 대한 보수보강, 정밀안전진단 등 후속조치 실시
- 기관별 안전대진단 후속조치 현황을 국가안전대진단관리시스템을 통해 관리

□ 2020년 소요예산 : 5,589천원

(단위 : 천원)

재원별	합계	연차별 소요재원			
		2019년	2020년	2021년	2022년
계	19,771	3,004	5,589	5,589	5,589
구비	19,771	3,004	5,589	5,589	5,589

사업개요

 목 적

- 구강보건서비스 제공으로 구강질환을 예방하고 치료연계 및 지원으로 치과의료 이용의 불평등을 해소하여 구민 구강건강 질 향상에 기여

 대 상 : 관내 주민

 사업내용 : 구강건강 예방, 취약계층 구강관리, 구강질환 치료

 추진실적

 사업별 실적

(2019. 10월 기준)

구분	사업명	내용	실적(명)		
			2017년	2018년	2019년
구강건강 예방사업	어린이 불소도포	어린이 대상 불소도포·교육검진	2,427명	2,278명	1,727명
	불소양치용액	관내 50세 이상 주민 불소양치용액 배부	701건	1,153건	1,575건
	치아튼튼교실	초등학교(양치대 설치) 대상 구강보건 교육 실시	10개교	10개교	10개교
	양치대 설치사업(공모)	초등학교 양치대 설치 및 관리	1개교	1개교	1개교
	학생 치과주치의	주치의치과 연계 및 예방처치비 지원	8개교	10개교	12개교
	구강보건교육	단체 및 개인 대상 구강보건교육	2,477명	2,805명	2,085명
취약계층 구강관리	저소득층 치과주치의	저소득아동 예방처치·치료비 지원	496명	450명	428명
구강질환 치료	치과실 운영	구강질환 치료 실시(발치, 충전치료 등)	3,639명	3,273명	3,258명

 문제점 및 개선방안

- 아동치과주치의 참여 부진
- 아동치과주치의 사업을 연중 진행

현 행(2019)	개 선(2020)
○ 아동치과주치의 사업을 하반기 진행	○ 아동치과주치의 사업을 상, 하반기 진행하여 더 많은 아동에게 기회 제공

□ **추진계획**

○ **구강건강 예방사업**

- 어린이 불소도포사업 : 미취학 아동보육·교육시설 방문하여 찾아가는 구강건강서비스(구강교육, 불소도포) 제공
- 불소양치용액사업 : 불소용액 양치를 통한 치아우식증 예방효과 극대화 및 자조적 구강건강관리 능력 배양
- 치아튼튼교실 : 초등학교대상 구강건강교실 운영으로 생활터 중심의 구강 실천환경 조성 (구강관리법 및 올바른 잇솔질 실습교육 실시)
- 양치대 설치사업 : 집단생활시설 중심의 구강건강실천 환경을 구축하여 점심 식후 칫솔질 실천 습관화 유도(잇솔질 교육 및 관리 시행)
- 학생 치과주치의사업 : 초등 4학년생 대상으로 주치의 치과 지정하여 포괄적 구강관리 서비스 제공
- 구강보건교육 : 생애주기 및 인구집단별 맞춤형 구강보건교육 실시

○ **취약계층 구강관리**

- 저소득 치과주치의사업 : 아동복지시설 이용·수급아동 대상으로 전문가 구강예방서비스 제공 및 구강질환 유소견자 치과연계 및 치료비 지원

○ **구강질환 치료서비스 제공** : 치과 진료실 운영, 장애인 치과 진료

□ **2020년 소요예산 : 103,950천원**

(단위 : 천원)

재원별	합계	연차별 소요재원			
		2019년	2020년	2021년	2022년
계	420,250	105,900	103,950	105,200	105,200
국비	16,000	4,000	4,000	4,000	4,000
시비	277,504	70,000	67,504	70,000	70,000
구비	126,746	31,900	32,446	31,200	31,200

□ 사업개요

- 사업기간 : 연중 실시
- 사업대상
 - 다양한 검사 및 진료를 희망하는 지역주민 및 의료사각계층
 - 취업 및 취약계층단체·시설 입소를 위한 제증명발급 목적 민원인
- 사업내용
 - 임상병리검사 : 진료 및 급·만성감염병검사, 제증명발급을 위한 검사
 - 방사선촬영 : 결핵검진 및 제증명발급을 위한 흉부촬영
 - 골밀도검사 : 폐경기, 갱년기 여성 등 골다공증 고위험군 조기 검사
 - 물 리 치 료 : 퇴행성질환 및 근골격계 질환의 재활 및 통증완화 치료
 - 건 강 검 진 : 의료소외계층 건강검진 (노숙인, 장애인, 외국인, 양로원 등)

□ 현황 및 문제점

- 질병의 다양성에 따른 맞춤형 검진사업을 실시하여 질병의 조기발견 및 급·만성감염병을 예방하고 퇴행성질환의 재활 및 근골격계질환의 고위험군을 위한 조기검진 및 치료 실시
- 노후의료장비에 대하여 순차적으로 교체필요
 - 진단용방사선발생장치(DR) 1대 교체 : 신규교체 진행중(조달청 입찰)
 - 임상병리실 현미경 교체 및 배기장치 제작·구매 : 계약심사 및 계약진행
 - 골밀도측정장비 : 2020년 신규교체 예정, 본예산 편성
 - 차후 진단용방사선발생장치(DR) 1대 및 방사선실 내부구획변경등 시설 교체가 필요하여 예산 편성 요구예정
- 금천건강관리센터 운영 및 제증명발급을 위한 방문민원의 증가 및 물가상승으로 검사시약 및 기자재 등의 소요예산 증가

○ **검진실적**

구 분	2017년	2018년	2019년 10월 말
총 계	337,468건	408,627건	278,269건
임상병리검사	281,718건	343,844건	225,891건
방사선 촬영	36,189건	37,204건	29,950건
골밀도 측정	3,872건	7,440건	6,440건
물 리 치 료	14,067건	17,968건	15,273건
건 강 검 진	1,622건	2,171건	715건

□ **추진계획**

○ **다양한 검사 및 검진 : 검진목표 352,235건**

- 검사민원접수 담당제로 적극적이고 책임감 있는 보건의료서비스 제공
- 검사시약 및 기자재 원활한 제공 등으로 신속하고 정확한 결과제공
- A형간염검사 : 2019.11.04.~ 검사진행중
 - ※ ‘서울특별시 금천구 검사수가조례’ 개정공포 : 2019.10.10.(목)
- 건강검진센터 전담 간호사 인력충원시 일반건강검진 개시예정
 - ※ 건강검진업무 휴업계획(보건의료과-2392호, 2019.01.30.)

○ **의료서비스 질 향상을 위한 방안**

- 임상병리검사의 정확성 유지방안(정도관리)
 - 외부기관 정도관리 실시, 검사장비 QC관리 실시
 - 신빙성조사사업 참가 및 전문검사기술 습득을 위한 교육 참석
- 방사선촬영 영상화 질 관리
 - 의료영상저장전송장치(PACS) software 유지관리 : 소요예산 498천원, 월1회(수시)
 - 의료영상저장전송장치(PACS) 메인서버교체 및 용량증설, 윈도우OS 교체 : 2020년 서버교체 예정, 본예산 편성
 - ※ 윈도우서버2008 보안지원 중단 대비 예산확보 요청(보건의료과-13338호, 2019.07.12)
 - 영상획득장치(Detector) 정기점검(월1회) 및 감염예방을 위한 소독관리
- 내구연한 경과한 노후의료장비 관리
 - 응급상황시 즉시 수리·사용가능하도록 비상연락체계유지하여 의료서비스 공백 최소화

□ 2020년 소요예산 : 278,181천원

(단위 : 천원)

재원별	합계	연차별 소요자원			
		2019년	2020년	2021년	2022년
계	1,011,819	177,276	278,181	278,181	278,181
구비	1,011,819	177,276	278,181	278,181	278,181

□ 사업개요

○ 지원대상

- 암환자 : 소아암, 폐암, 성인암(진보가입자 : 5대암, 의료급여수급권자 : 전체암)
- 희귀질환자 : 만성신장질환, 혈우병 등 951개 질환
- 서울형 유급병가 지원 : 국민건강보험지역가입자 중 기준중위소득 100% 이하인 근로소득자·사업소득자 중 입원 또는 건강검진을 실시한 서울시민

○ 지원내용

- 성인암, 폐암 : 건강보험가입자 요양급여비용 중 본인부담금 200만원, 의료급여수급권자(급여 120만원, 비급여 100만원)
- 소아암 : 백혈병 3,000만원, 그 외 2,000만원
- 희귀질환자 : 요양급여 본인부담금 전액, 간병비(근육병 등 95개월 30만원) 특이식이구입비(페닐케톤뇨증 등 7개월 30만원 이내)
- 서울형 유급병가 지원 : 연간 최대 11일, 1일 84,180원('20년 서울시 생활임금)

○ 지원방법

- 암환자 : 대상자 선정 후 의료비지원신청을 받아 보건소에서 직접 지급
- 희귀질환자 : 대상자 선정 후 통합관리시스템 등록, 건강보험공단에서 지급 (보건소에서 건강보험공단에 의료비 예탁)
- 서울형 유급병가 지원 : 신청자 직접 신청 후 소득·재산 조사와 중복수혜 확인 등을 통해 대상자 선정하여 보건소에서 직접 지급

□ 추진 실적

○ 암환자 등록 현황

(단위 : 건)

구 분	의료비 지원액 (천원)	총 계	소아암	성인암		폐암환자
				의료급여 수급자	국가암검진 수검자	
2016년	252,206	384	12	134	174	64
2017년	306,692	475	9	163	216	87
2018년	279,753	445	6	155	185	99
2019년 (상반기)	141,309	188	5	59	73	51

○ 희귀질환자 등록 현황

(단위 : 명)

구 분	의료비 지원액 (천원)	총 계	등 록				퇴 록					
			소계	기등록	신규	전입	소계	재조사	전출	자격 변동	사 망	기 타
2016년	349,563	93	124	100	16	8	31	19	6	2	4	0
2017년	450,000	100	116	93	16	7	16	5	3	2	6	0
2018년	350,000	92	118	96	16	6	26	1	6	4	4	11
2019년 (상반기)	256,000	96	117	93	19	5	21	7	6	1	3	4

○ 서울형 유급병가 지원 신청 현황

- 지원신청자: 44명
- 지급완료자 21명, 지급금액 7,955,640원
- 지급예정자 17명, 지급예정금액 8,036,820원(중복 수혜 여부 미회신)

□ 추진계획

- 의료비 지원 상담 및 등록 : 연중
- 암환자 의료비 지급보증제 활용(병원 사회사업실 연계) : 연중
- 희귀질환자 정기 재조사 실시 : 상·하반기 2회 실시(6월, 12월)
- 긴급의료비지원 및 중증질환 재난적 의료비 지원사업과 연계 : 연중
- 생명존중센터 프로그램연계 및 생활비지원사업 연계 : 수시
- 서울형 유급병가 지원 신청 및 지급 : 연중

□ 2020년 소요예산 : 583,390천원

○ 암환자 의료비 지원사업 : 211,594천원

(단위 : 천원)

재원별	합계	연차별 소요재원			
		2019년	2020년	2021년	2022년
계		379,583	211,594	211,594	211,594
국비	304,309	113,875	63,478	63,478	63,478
시비	355,028	132,854	74,058	74,058	74,058
구비	355,028	132,854	74,058	74,058	74,058

○ 희귀질환자 의료비 지원사업 : 300,000천원

(단위 : 천원)

재원별	합계	연차별 소요재원			
		2019년	2020년	2021년	2022년
계		320,000	300,000	300,000	300,000
국비	366,000	96,000	90,000	90,000	90,000
시비	427,000	112,000	105,000	105,000	105,000
구비	427,000	112,000	105,000	105,000	105,000

○ 서울형 유급병가 지원사업 : 71,796천원

(단위 : 천원)

재원별	합계	연차별 소요재원			
		2019년	2020년	2021년	2022년
계		0	71,796	71,796	71,796
시비	215,388	-	71,796	71,796	71,796

□ 사업개요

- 목 적 : 치매예방, 조기검진, 등록관리, 치료비 지원, 지역 유관기관 연계 등을 통해 치매 조기 발견 및 중증화 방지에 기여
- 사업기간 : 2020. 1. ~ 12.(연중)
- 대 상 : 만 60세 이상 구민
- 방 법 : 민간위탁(고려대학교 구로병원)
- 수행기관 : 금천구치매안심센터
- 사업내용
 - 지역사회중심으로 치매조기 발견 및 예방, 인식개선사업 실시
 - 다양한 인지개선 프로그램을 통해 치매예방 및 증상 악화 방지
 - 가족카페 운영 등을 통한 가족 지원 및 치매치료 관리비 지원 등

□ 추진실적

사업구분		실적
치매예방 및 인식개선사업	- 치매예방교실 (건/명)	787건/8,468명
	- 인지강화교실 (건/명)	745건/5,114명
	- 기억키움학교 쉼터 운영 (건/명)	1,017건/9,546명
치매조기 검진사업	- 선별검진	8,656명
	- 진단검사 및 감별검사	2201명/156명
	- 고위험군 집중검진	2,144명
치매예방 등록관리사업	- 수시상담	11,921명
	- 정상등록	7,201명
	- 경도인지장애 및 치매등록	534명/270명
치매치료 관리비 지원사업	- 치매관리비 지원 인원 및 금액	374명/66,677,220원
치매가족 지원사업	- 가족교실 및 자조모임 (건/명)	134건/1,981명
지역자원강화 및 특화사업	- 맞춤형 사례관리	296명
	- 동네방네 기억교실	289명

□ **문제점 및 개선방안**

- 치매에 대해 일부 주민들의 부정적인 인식이 있어 치매에 대한 올바른 인식을 위한 홍보활동 강화

□ **추진계획**

- **치매예방에서 관리까지 체계적 치매통합관리서비스 제공**
 - 치매예방 상담 및 교육 프로그램 운영
 - 치매환자 발견을 위한 선별검진 및 치매진단을 위한 정밀검진 실시
 - 치매환자 맞춤형 사례관리 및 기억키움학교(쉼터) 운영
 - 대상별(치매군, 정상군, 고위험군) 인지프로그램 지원
 - 조호물품 및 치매치료비 지원
 - 지역사회 연계강화(복지관, 동주민센터, 공단, 임대아파트 등)
- **편안하고 안전한 치매 환자 및 가족 관리**
 - 치매 환자 지원, 재가 환자 돌봄
 - 가족카페 및 가족교실 운영
- **중증 치매환자 지원 및 치매 친화적 환경 조성**
 - 중증치매노인 공공후견 사업
 - 치매안심마을 조성 및 치매안심주치의 사업
 - 부정적 인식개선 홍보 강화 : 기억친구 및 기억친구 리더 양성

□ **2020년 소요예산 : 1,104,200천원**

(단위 : 천원)

재원별	합계	연차별 소요자원			
		2019년	2020년	2021년	2022년
계	4,441,300	1,128,700	1,104,200	1,104,200	1,104,200
국비	2,140,732	540,526	533,402	533,402	533,402
시비	1,147,084	293,287	284,599	284,599	284,599
구비	1,153,484	294,887	286,199	286,199	286,199

□ 사업개요

- 목 적 : 약업소 등 효율적 관리 및 의약품, 의료기기 등의 안전한 유통관리로 국민건강증진 도모
- 추진기간 : 연중
- 추진대상 : 약국, 도매상, 의료기기판매업소 등 947개소
- 추진방법
 - 연초 업소 대표자가 스스로 업소를 점검하고 자정하는 자율점검 실시하고 그 결과를 보건소에 제출
 - 자율점검 미 제출업소 및 의료용 마약류취급업소, 민원제기 업소 등에 대한 점검 실시

□ 추진실적

- 점검실적 : 78개소 (약국28, 병원27, 의료기기6, 기타17)
- 적발실적 : 11개소 (의료기기6, 기타5)
- 조치내역 : 영업소폐쇄5(시설별실), 업무정지1(광고위반), 고발5(광고위반 등)

□ 추진계획

- 유관단체와 협력을 통한 자율점검 실시
 - 업소 대표자가 스스로 업소를 적법하게 관리할 수 있도록 자체 점검 실시
- 자율점검 불성실 업소 및 의료용 마약류 취급업소에 대한 점검 실시
 - 자율점검 불성실업소 및 의료용 마약류 취급업소에 대한 점검 실시
 - 진정민원, 사회적 이슈 등에 따른 각종 기획점검 실시
- 의약품 및 한약재에 대한 수거 검사 실시
 - 금천구 내 유통되고 있는 의약품 및 한약재 등에 대해 서울시 보건환경 연구원에 의뢰하여 함량 등 검사 실시

□ 2020년 소요예산 : 비예산

□ 사업개요

○ 보건분소 일반 현황

- 위 치 : 독산로87길 27
- 규 모 : 대지 670.6 m^2 , 연면적 718.3 m^2 (지하1층, 지상2층)
- 건물 현황

층별	용도	면적	활 용 내 용
지층	진료실	235.35 m^2	물리치료실, 한방진료실, 소생활권 생태계 지원실
1층	진료실	235.35 m^2	1차진료실, 예방접종실, 임상병리실, 민원실
2층	교육실	235.35 m^2	장애인 재활 등 프로그램 운영
옥상	옥상	235.35 m^2	도시텃밭 가꾸기, 동네방네 금천장독대 사업

○ 진료운영 현황

요일	월	화	수	목	금
진료 내용	1차진료 물리치료	한방진료	1차진료, 물리치료 임상병리검사 예방접종	한방진료	1차진료 물리치료

○ 지역사회중심재활사업 운영

- 목 적 : 지역사회 자원을 최대한 활용하여 수요자 중심의 재활서비스 제공으로 장애인의 건강 증진 및 재활촉진·사회참여도 제고
- 대 상 : 관내 등록 및 미등록 장애인 (심한장애, 심하지 않은 장애) 재활이 필요한 고령·만성질환자
- 내 용 : 대상자 등록·관리, 재활프로그램 제공, 지역사회통합서비스 초,중,고 장애발생 예방 및 장애인식 개선 교육
재활협의체 운영 및 금천구지역사회보장협의체(장애인분과)활동

□ 보건분소 추진실적

(단위 : 명)

연도	계	1차 진료	임상 병리	예방 접종	물리 치료	한방	건강강좌 등
2019	11,022	6,198	458	172	1,964	1,857	373

□ 지역사회중심재활사업 추진실적

(단위 : 명)

연도	계	대상자 등록·관리	재활프로그램 제공	지역사회 통합서비스
2019	2,719	96	1,297	1,326

※ PHIS 등록 총 장애인 : 664명

○ 지역사회중심재활사업 운영 프로그램

지역사회중심재활 운영 프로그램명		운영횟수(회)	참여인원(명)
계			2,719
장애인 대상자 등록·관리			96
재 활 프 로 그 램 제 공	장애인요가&필라테스	28	206
	장애인그룹재활치료	37	378
	장애인그룹작업치료	37	289
	전문재활통합관리	7	176
	네일아트무료봉사	24	111
	통증 케어 한방진료	15	15
	방문건강관리재활서비스	72	101
	자가활동맞춤식서비스	8	8
	시설지원서비스(협의체),사례관리	17	13
지역사회 통합 서비스	장애발생예방교육	7개 학교	985
	협의체 활동	9	93
	사업홍보 및 역량강화	8	114
	노인 음악치료	23	134

□ 문제점 및 개선방안

- 보건분소 이용자 중 만성질환 환자들의 재활건강에 대한 요구 증가와 의료진의 구청 업무지원 증가로 공백 발생에 따른 불만 호소
- 인구의 고령화, 만성질환 증가 등으로 건강에 대한 관심이 높으나 어르신만을 위한 프로그램 부족
- 보건분소와 인접해 있는 남문시장 상인들의 장시간 업무로 건강관리 취약
- 장애인 인구가 매년 꾸준히 증가함에 따라(2017년 11,059명→2019년 11,197명) 장애인 건강관리 요구도 증가
- 장애인 및 지역주민이 이용할 수 있는 재활기구가 구비된 재활 운동실 필요

□ 추진계획

- 재활운동기구를 구매하여 “과제 순환식 재활운동실” 개설(B1층)
 - 기능적 전기자극치료기(FES), 평상매트, 코끼리자전거, 인지치료기, 음악 치료 장비구매
 - 현재 물리치료실 내에 비치된 종합운동기구, 재활운동 자전거를 배치하여 장애인들에게 체계적인 운동실시로 신체기능 향상
 - 물리치료 및 한방진료 이용자에게도 적용하여 신체기능 향상
 - 남문시장 상인들의 꾸준한 재활운동 실시로 기초체력 증진
 - 지역장애인보건의료센터 운영과 지역사회중심 재활사업의 연계 협력을 위해 확충된 인력을 활용한 재활치료와 작업치료 병행
- 어르신 등 지역 주민을 위한 프로그램 증설(2층)
 - 건강맷돌체조, 낙상예방노인음악치료, 치료레크레이션 등 3개 프로그램을 진행하고 있으나 금천구 생활체육회, 금천구 정신건강복지센터, 치매안심센터, 건강보험공단과 연계한 프로그램 증설
 - 만성질환순회교육 실시(건강증진과 협업)
- 옥상텃밭의 효과적 활용(3층)
 - 올해 옥상텃밭을 조성하여 프로그램 이용 어르신들이 야채를 수확하였으나 관내 단체와 연계하여 보다 많은 주민이 이용할 수 있는 방안 모색

- 분소지역 어린이집 원아들의 체험학습 기회 제공

- 현재 운영중인 장독대 사업 활성화에 기여

○ 분소 환경개선

- 분소 내 일반 형광등을 LED등으로 교체하여 에너지 절약 및 밝고 쾌적한 분위기로 환경개선

○ 지하1층 건강생태계 공간  “과제 순환식 재활운동실”

현재(건강생태계) 사진



향 후 계 획

[독산보건분소 지하 1층 활용계획]

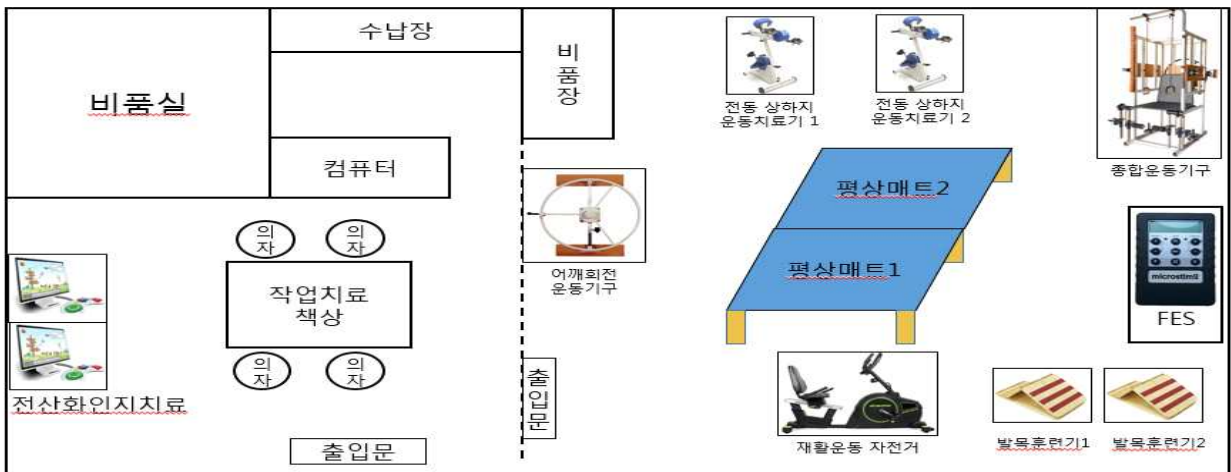

□ 2020년 소요예산 : 142,395천원

○ 독산보건분소 운영 : 67,195천원

(단위 : 천원)

재원별	합계	연차별 소요자원			
		2019년	2020년	2021년	2022년
계	213,046	45,851	67,195	50,000	50,000
구비	213,046	45,851	67,195	50,000	50,000

○ 지역사회중심재활사업: 10,000천원

(단위 : 천원)

재원별	합계	연차별 소요자원			
		2019년	2020년	2021년	2022년
계	40,000	10,000	10,000	10,000	10,000
국비	20,000	5,000	5,000	5,000	5,000
시비	6,000	1,500	1,500	1,500	1,500
구비	14,000	3,500	3,500	3,500	3,500

○ 장애인건강권 및 의료접근성 지원사업: 65,200천원

(단위 : 천원)

재원별	합계	연차별 소요자원			
		2019년	2020년	2021년	2022년
계	228,200	32,600	65,200	65,200	65,200
국비	114,100	16,300	32,600	32,600	32,600
시비	34,230	4,890	9,780	9,780	9,780
구비	79,870	11,410	22,820	22,820	22,820

건강증진과

- 모자보건팀
- 건강관리팀
- 생명존중팀
- 감염병관리팀
- 건강도시팀

일 반 현 황

□ 조 직 : 5팀

팀 명	주 요 업 무
모자보건팀	<ul style="list-style-type: none"> ◦ 임신부 친환경 식재료 지원, 모유수유 통합지원, 임신부 숲태교 ◦ 영유아 및 성인 예방접종, 어르신 폐렴 및 독감 예방접종 ◦ 임신부 건강관리, 임신부·영유아 가정방문, 민간산후조리원 관리 및 이용비 지원, 산모·신생아 건강관리서비스, 난임부부 지원 ◦ 모자보건 의료비 지원, 의료급여 영유아 건강검진, 미숙아 등록관리
건강관리팀	<ul style="list-style-type: none"> ◦ 금천건강관리센터 운영 및 대사증후군 건강관리 ◦ 찾동 어르신 방문건강관리 및 취약계층 어르신 영양관리 ◦ 심뇌혈관질환 및 아토피 예방관리사업
생명존중팀	<ul style="list-style-type: none"> ◦ 자살예방 및 생명존중 문화 조성 ◦ 심리상담 마음 '쉼' 운영 ◦ 중증정신질환자 관리 및 퇴원자 집중관리
감염병관리팀	<ul style="list-style-type: none"> ◦ 감염병 감시 및 역학조사 관리, 에이즈환자 관리 및 치료비 지원 ◦ 결핵환자 관리 및 검진, 집단시설 결핵발생 역학조사 ◦ 방역취약지역 관리, 취약계층 방역서비스, 자율방역단 운영
건강도시팀	<ul style="list-style-type: none"> ◦ 금연 환경조성 및 금연지원서비스, 흡연예방사업 ◦ 건강생활실천 신체활동 및 비만사업, 서울형 건강증진학교 운영 ◦ 임신부·영유아 영양플러스 및 생애주기별 식생활교육

□ 인 력 : 정원 27명(현원 29명)

(기준일 : '19. 10월말)

합 계	3급	4급	5급	6급	7급	8급	9급
27(29)	-	-	1(1)	5(7)	11(14)	10(6)	0(1)

주요사업 목록

연번	주요사업	구분	쪽
1	임신준비에서 출산까지 함께하는 건강관리	계속(신규)	42
2	모성 및 영유아 건강증진	계속	47
3	면역력 향상을 위한 예방접종	계속	50
4	찾아가는 동마을 건강증진사업	계속	52
5	취약계층 어르신 영양관리사업	계속	54
6	대사증후군 건강관리	계속	56
7	심뇌혈관질환 예방관리사업	계속	58
8	아토피·천식 예방관리	계속	60
9	정신건강증진사업	계속	62
10	심리상담 마음 '쉼' 운영	계속	65
11	자살예방사업	계속	68
12	결핵 조기발견 및 환자 관리	계속	70
13	감염병 감시대응 체계 강화	계속	73
14	감염병 매개 해충 방역활동	계속	76
15	담배연기 없는 청정 금천	계속	78
16	서울형 건강증진학교 운영	계속	81
17	생애주기별 식생활교육사업	신규	83

□ 사업개요

○ (임신 준비) 남·녀 건강출산지원 사업(신규)

- 대 상 : 신혼부부, 난임부부
- 기 간 : 연중
- 내 용
 - 임신 위험요인 설문평가(생활양식과 환경, 영양, 불안 및 우울, 질병력, 약물복용, 습관적 음주력 등)
 - 건강검진(남성 9종/여성 11종) 및 엽산제 3개월분 제공

-남성(9종) : CBC(일반혈액), LFT(간기능 및 신장기능), ABO&RH, 소변검사, B형간염, STD(성병), 흉부X선, 정액검사(외부검사)

-여성(11종) : CBC(일반혈액), LFT(간기능 및 신장기능), ABO&RH, 소변검사, B형간염, STD(성병), 흉부X선, 풍진, TSH(갑상선검사), AMH(난소기능)

- 위험요인 및 검진결과 평가·개별상담, 고위험군 전문기관 연계
 - 남성 정액검사에 대한 검진비용 청구에 의한 지급 등
 - 임신지원 스마트키트 : 자가 배란·정자 테스트기 제공(시범)
- ### ○ (임신 초기) 임신부 친환경 식재료 지원사업(특화)
- 대 상 : 임신 14주 이내(태아 형성 및 성장시기)의 주민등록이 금천구로 등재된 실제 거주하는 초기 임신부
 - 지원자격 : 보건소 모성실과 서울아기 방문간호사업 등록자
 - 추진기간 : 연중
 - 지원내용
 - 1회당 30,000원(배송료 포함) 상당의 친환경 식재료 최대 7회 지원
 - 계약된 업체 온라인 쇼핑몰을 통해 대상자 개별 적립금을 통해 주 단위 친환경 식재료 구매
 - 냉장(냉동) 탑차로 신선한 친환경 식재료 각 가정에 배송
 - 지원품목 : 친환경 식재료 쌀, 야채, 과일, 축산물, 가공식품 등

- **(임신 중·후반기)** 『태아와 함께 숲에서 소풍하기』 프로그램 운영
 - 대 상 : 임신 16주 ~ 32주 임신부 및 배우자
 - 추진기간 : 상반기(4월 ~ 6월), 하반기(9월 ~ 11월), 24회/연
 - 장 소 : 호암산 호암사문 좌측 치유의 숲 내 숲태교장
 - 내 용 : 이야기가 있는 힐링 숲태교 프로그램 구성 운영(숲과 만나기, 다과·명상하기, 숲 요가, 태아명패 만들기, 목공체험 등)
- **(출산직후)** 민관이 함께하는 산후조리원 이용비 감면
 - 대 상 : 금천구 거주하는 산모 중 기준중위소득 100%이하 가정
 - 신청기간 : 임신확인서 발급일 ~ 분만예정일 1개월 전
 - 지원방법 : 산후조리원 이용요금 중 최대 50만원 서비스 이용 후 직접할인
 - 내 용 : 보건소(소득확인 및 선정 → 통지서 발급) → 임신부 희망 산후조리원 예약 → 산후조리원 이용 후 요금 직접 할인

□ 추진실적

- **(임신 준비)** 남·녀 건강출산지원 사업(신규)
 - 임신지원 스마트키트 제공 홍보 : 소식지(11월), 보건소 안내문 등
 - 2020년 서울시 남·녀 건강출산지원 매뉴얼에 맞게 사업 시행 예정
- **(임신 초기)** 임신부 친환경 식재료 지원사업(특화)
 - 1회당 30,000원(배송료 포함) 상당의 친환경 식재료 최대 7회 지원 819명
 - ※ 지원품목 : 친환경 식재료 쌀, 야채, 과일, 축산물, 가공식품 등
- **(임신 중·후반기)** 『숲 태교』 프로그램 운영
 - 숲 태교 프로그램 상·하반기 총 26회 운영
 - 상반기 프로그램 종료 후 상반기 만족도 조사 결과, ‘만족’ 98.7%
- **(출산 직후)** 민관과 함께하는 산후조리원 이용비 감면
 - 산후조리원 이용비 감면 신청 통지서 발급 262명

□ 현황 및 필요성

○ 현황

- 2018년 금천구 출생아 수는 1,314명, 합계출산율 0.796명

구분	2015년		2016년		2017년		2018년	
	출생수	합계출산율	출생수	합계출산율	출생수	합계출산율	출생수	합계출산율
전 국	438,420	1.239	406,243	1.172	357,771	1.052	326,822	0.977
서울시	83,005	1.001	75,536	0.94	65,389	0.836	58,074	0.761
금천구	1,885	1.086	1,595	0.944	1,498	0.901	1,314	0.796

- 2018년 합계 출산율 전국이 0.977명, 금천구는 0.796명으로 출산율이 최저로 하락하였고, 지난 4년간 지속적인 감소를 보이고, 금천구 2018년 출생아 수는 전년대비 12.3% 감소함

○ 필요성

- 저출산은 늦어지는 결혼 연령, 일자리, 집값 상승, 보육 등 사회경제적인 종합문제로 발생하는 현상이지만 임신부터 출산까지 건강한 출산을 위한 출산 친화 환경조성의 중요성이 대두됨

□ 문제점 및 개선방안

○ 임신부 친환경 식재료 지원 시 기후 변화 대응

- 올해 여름 폭염으로 인한 채소, 과일류의 공급이 일시적으로 원활하지 못했으나 다른 기타 대체 상품으로 지속 변경하여 구매 품목의 다양화 유지

○ 『숲 태교』 프로그램 운영 시 기상 상황 고려

- 우천 시, 황사, 미세먼지 등 프로그램 운영에 지장이 있는 날씨의 경우 건강 취약계층 임신부임을 고려하여 일정 취소·변경 등 전화 및 문자 사전 안내 실시

○ 관내 산후조리원 기부 형식에 따른 이용비 감면으로 산후조리원 경제적 부담 가중

- 지속되는 출생아 수 감소에 따른 민간 산후조리원 운영 부담을 고려하여 산후조리원과 대상자 선정 소득기준 협의

□ 추진계획

○ (임신 준비) 남·녀 건강출산지원 사업(신규)

- 지원 계획 : 신혼부부 및 난임부부 300명
- 건강검진 외부 수탁검사(풍진, 갑상선, 난소기능)에 대한 용역업체 선정
- 남·녀 건강출산지원 사업 홍보 및 대상자 모집
- 임신지원 스마트키트(배란·정자 테스트기) 120쌍 제공, 시범사업 결과평가
- 신청 절차
 - 보건소 내소 → 임신 위험요인 설문평가 → 건강검진 → 검진 결과 판독 및 결과 안내 → 대상자 추서관리 및 유관기관 연계

○ (임신 초기) 임신부 친환경 식재료 지원사업(특화)

- 지원 계획 : 초기(임신확인~14주이내) 임신부 1,300명
- 지원 절차
 - 보건소 임신부 등록 시 「임신부 친환경 식재료 지원 신청서」 접수 및 대상자 선정
 - 계약업체 쇼핑몰 내 포인트 지급 : 1회차 가입 2일 이내 30,000원 적립금 지급, 2~7회차 추가 적립금 매주 월요일 30,000원씩 지급
 - 대상자 계약업체 홈페이지에서 적립금으로 친환경 식재료를 선택 구매
 - 친환경 식재료는 구매 2~3일 이내 냉장(냉동) 탑차로 개별 배송

○ (임신 중·후반기) 『숲 태교』 프로그램 운영

- 지원 계획 : 총 24회 운영 (상·하반기, 주중 4회/월, 주말 2회/월)
- 운영 계획
 - 임신부 숲 태교 프로그램 운영 용역업체 선정
 - 임신부가 활동하기 좋은 달(상반기, 하반기) 선정·실시
 - 보건소 방문 임신부, 관내 산부인과, 산후조리원(예약자), 주민센터를 통한 숲 태교 프로그램 홍보 및 모집
 - 세부 프로그램 회차 당 스토리가 있는 다양한 숲태교 프로그램 구성 운영

○ (출산 직후) 민관이 함께하는 산후조리원 이용비 감면

- 지원 계획 : 최대 50만원/2주 감면(직접할인) 250명
- 2020년 건강보험료율에 따라 변동되는 소득기준에 의한 산후조리원 이용비 감면기준 가이드 라인 논의 및 결정
- 보건소 방문 임신부, 산후조리원, 주민센터를 통한 홍보

□ 2020년 소요예산 : 340,900천원

(단위 : 천원)

재원별	합계	연차별 소요재원			
		2019년	2020년	2021년	2022년
계	1,356,400	333,700	340,900	340,900	340,900
시비	123,000	-	41,000	41,000	41,000
구비	1,233,400	333,700	299,900	299,900	299,900

□ 사업개요

- 기 간 : 연중
- 대 상 : 관내 가임기 여성, 출생아 및 영유아
- 추진내용
 - 모자건강센터 운영(신규)
 - 임신부 건강지원 및 출산장려 지원
 - 영유아 의료비 지원 및 건강관리

□ 추진실적

구 분	세부 내용	목표량/추진 실적	달성율
임산부 건강지원	임산부 건강관리	2,200건/2,012건	92%
	모자건강교실 운영	16회/15회	94%
	임산부·영유아 가정방문 건강관리 서비스	550건/620건	112%
출산장려 지원	난임부부 시술비 지원	80건/265건	331%
	한약 난임부부 치료비 지원	32명/32명	100%
	민간산후조리원 이용비 지원	300명/262명	87%
	산모·신생아 건강관리 지원	600명/554명	92%
	저소득층 기저귀·조제분유 지원	90명/35명	39%
	예비부부 건강검진	400명/337명	84%
영유아 건강관리	미숙아 및 선천성이상아 의료비 지원	60명/23명	38%
	선천성 난청검사 및 보청기 지원	5명/4명	80%
	선천성대사이상 검사 및 환아관리	12명/11명	92%
	의료수급권자 영유아 건강검진율	70%/74%	100%
	미숙아 상담 및 등록관리	120명/60명	50%

□ 문제점 및 개선방안

- 만혼 및 환경적인 요인으로, 모의 연령대별 35세 이상 출산율이 높고 ('18년 51.4%) 저체중 출생아('18년 8.8%) 및 영아사망률('18년 2.2%)이 높음
 - 모자건강센터 운영으로 임신초기부터 출산까지 대상자 수요 중심의 체계적인 원스톱 통합 서비스 관리 체계 구축

□ 추진계획

○ 모자건강센터 운영

- 대 상 : 가임기 부부, 임산부 및 가족
- 내 용
 - 임신 전, 임신 중, 출산 후 관리를 위한 단계별 원스톱 종합 지원 서비스 제공

임신 전	임신 중	출산 후
·난임 의료비 지원 ·난임 주사 지원(20. 신규) ·난임 심리 안정 지원(20. 신규) ·남녀 건강출산 지원(20. 신규) ·예비부부 엽산제 지원 및 건강검진	·임산부 등록관리 -영양제(엽산제 및 철분제) 지원 -임산부 건강검진(임신초기 막달) -초음파 및 기형아 검사 ·출산준비 및 태교 프로그램 운영 ·임신부 친환경 식재료 지원	·국제모유수유전문가 가정방문 지원 ·임산부 및 영유아 대상 건강 관리 간호사 가정방문 지원 ·유축기 대여 ·산모신생아 건강관리 지원 ·산후조리비용 지원 ·저소득층 기저귀조제분유 지원 ·의료비 지원 (고위험 임산부, 미숙아 및 선천성 이상아 등) ·영유아 예방접종

○ 임산부 건강지원

- 임산부 건강관리 : 철분제·엽산제 제공, 산전검사, 풍진·기형아검사, 산후우울 검사 등
- 모자건강교실 운영 : 신생아 관리, 모유수유, 출산요가, 출산준비교실 등
- 임산부·영유아 가정방문 건강관리 : 보편/지속방문, 서비스 연계 등
- 모유수유 지원 : 모유수유 전문가 가정방문, 홈페이지 상담 코너 관리 및 모유수유 전반관리 등

○ 출산장려 지원

- 난임부부 시술비 지원 : 1인당 총 17회 지원
 - 인공수정 5회, 체외수정 12회(신선:7회, 동결:5회) 지원
- 산모신생아 건강관리 지원 : 산모 영양관리, 신생아 관리, 산후체조, 감염관리 등
- 저소득층 기저귀·조제분유 지원 : 바우처 포인트 지급
- 예비부부 건강검진 : 예비 및 신혼부부 검진(풍진, B형간염, 성병검사)

○ 영유아 의료비 지원

- 미숙아 및 선천성이상아 의료비 지원 : 체중별 최대 1,500만원 지원
- 신생아 청각선별 검사비 및 영유아 보청기 지원
- 선천성 대사이상 검사 및 환아 관리 : 선천성대사이상 검사비 및 특수분유, 선천성 갑상선 기능저하증 의료비 지원

○ 영유아 건강관리

- 의료수급권자 영유아 건강검진 : 만6세 미만 의료급여수급권자 대상 1~7차 영유아 건강검진 실시 및 발달장애 의심아동 정밀진단비 지원
- 미숙아 상담 및 등록관리 : 전화 및 가정방문, 전문가 상담 등

□ 2020년 소요예산 : 1,968,345천원

(단위 : 천원)

재원별	합계	연차별 소요재원			
		2019년	2020년	2021년	2022년
계	7,273,717	1,363,082	1,968,345	1,971,145	1,971,145
국비	2,134,442	383,162	583,760	583,760	583,760
시비	2,877,170	614,495	754,225	754,225	754,225
구비	2,262,105	365,425	630,360	633,160	633,160

□ 사업개요

- 기 간 : 연중
- 대 상 : 만 0~12세 이하 아동 및 65세 이상 어르신
- 내 용 : 국가필수예방접종 17종 접종 및 민간위탁의료기관 접종 비용 상환

□ 추진실적

○ 어르신(만65세이상) 인플루엔자 예방접종

구분	대상자수	접종자수	접종률(%)
2017년	32,757	28,212	86.1
2018년	34,998	29,603	84.6
2019년 10월말	36,403	26,536	72.9

○ 만65세 폐렴구균 예방접종

구분	대상자수	접종자수	접종률(%)
2017년	2,896	2,044	70.58
2018년	2,581	2,039	79
2019년 10월말	3,040	1,898	62.43

○ 영유아 예방접종

구분	보건소(건)	비율(%)	위탁의료기관(건)	비율(%)
2017년	4,871	9.5	46,508	90.5
2018년	2,964	5.3	52,738	94.7
2019년 10월말	1,513	3.8	37,868	96.2

□ **문제점 및 개선방안**

○ **문제점 및 대책**

- 위탁 의료기관의 접종비율이 90%이상으로 높은 비중을 차지함에 따라 의료기관의 안전한 접종관리 필요
- 매년 지원되는 예방접종 종류가 추가됨에 따라 대상자에게 신속한 안내를 위한 다양한 홍보 방법 발굴로 적극적인 안내 실시

□ **추진계획**

○ **의료기관 필수예방접종 지원 사업 관리**

- 국가필수예방접종 및 노인인플루엔자 비용 상환 업무
 - 민간위탁의료기관 접종비용 전액 지원

○ **보건소 무료 예방접종 실시 및 대상자 관리**

- 17종 백신 무료 예방접종 실시 및 안내·홍보
- 취약계층 인플루엔자 예방접종 실시

○ **B형간염 주산기 감염 예방사업 관리**

- B형간염 산모로부터 출생한 영·유아 접종비 및 검사비 지원, 대상자 관리

○ **고위험군 대상 A형간염 예방접종 지원**

- B형, C형 간염 질환자, 간경변환자, 혈액응고질환자 등 A형간염 고위험군 대상 예방접종 지원

□ **2020년 소요예산 : 2,803,798천원**

(단위 : 천원)

재원별	합계	연차별 소요자원			
		2019년	2020년	2021년	2022년
계	11,209,296	2,797,902	2,803,798	2,803,798	2,803,798
국비	3,362,664	839,316	841,116	841,116	841,116
시비	4,443,607	1,112,698	1,110,303	1,110,303	1,110,303
구비	3,403,025	845,888	852,379	852,379	852,379

□ 사업개요

- 목 적 : 동주민센터를 기반으로 어르신 및 취약계층을 위한 건강관리 서비스를 제공하여 건강형평성 제고 및 건강수명 연장을 통한 삶의 질 향상에 기여
- 기 간 : 연중
- 대 상 : 건강관리서비스 이용이 어려운 사회, 문화, 경제적 건강취약 계층(건강위험군, 질환군) 및 65세 이상 어르신
- 인 력 : 21명(사업팀장 1, 담당자 1, 마을간호사 19명)
- 내 용
 - 동주민센터에 마을간호사를 배치하여 지역담당제 운영
 - 65세 이상 어르신 및 건강취약계층 발굴 및 등록
 - 대상자 방문건강관리서비스 제공, 지역자원을 활용한 보건·복지서비스 연계
 - 동별 건강관리 프로그램 운영
 - 인력 역량강화교육 및 사례회의 운영

□ 추진실적

- 방문건강관리사업 등록관리 : 7,991가구
- 보건·복지 연계서비스 제공 : 5,366건
- 동별 건강관리 프로그램 운영 : 92회 운영, 1,310명 참여

□ 문제점 및 개선방안

- 마을간호사 인력 운영 방안
 - 보건복지부, 서울시 추진방향
 - 행정안전부 주민자치형 공공서비스 구축사업 일환으로 '22년까지 방문건강 관리사업 전담 공무원 3.5천명 확충 추진 <보건복지부 건강정책과 7826(2018.11.05.)>

- 신규 무기계약직 채용 금지
 - 기존 마을간호사 퇴직 등 자연감소 시 간호직 공무원으로 채용
- 공무원 배치 시 인건비 75%(1인 연22,500천원), 운영비 100%(1인 연1,200천원) 시비 정액지원

- **우리 구 현황**

- 마을간호사 인력 현황 : 무기계약직 19명 (`19. 12월 1명 퇴직 예정)
- 추후 발생하는 퇴직자 자리를 간호직공무원으로 배치하지 않을 경우, 그 인원에 대한 인건비 및 운영비 시비지원이 중단되어 구비 확보 필요
- 간호직공무원이 배치되지 않아 무기계약직을 채용할 경우, 우수 인력 확보의 어려움이 있어 간호 서비스의 질 저하 우려

□ **추진계획**

- 가정방문을 통한 1:1 건강관리 서비스 제공
 - 기초건강조사, 건강위험요인 및 건강문제 파악, 맞춤 건강관리서비스 제공
- 동별 건강관리 프로그램 운영
- 보건·복지서비스 연계
- 동주민센터 내소자 건강상담 실시
- 마을간호사 전문분야 역량강화
 - 서울시 지원단 교육 참석, 자체 사례연구 및 교육

□ **2020년 소요예산 : 1,077,397천원**

(단위 : 천원)

재원별	합계	연차별 소요재원			
		2019년	2020년	2021년	2022년
계	4,303,009	880,008	1,077,397	1,119,718	1,225,886
국비	1,016,015	198,429	259,455	264,934	293,197
시비	2,528,353	519,007	628,404	661,410	719,532
구비	758,641	162,572	189,538	193,374	213,157

□ 사업개요

- 사업기간 : 연중
- 사업대상 : 관내 방문건강관리 등록자 중 취약어르신, 만성질환자 등 영양관리가 필요한 주민
- 사업내용
 - 보충식품 제공 및 방문영양관리
 - 방문건강관리 대상 중 영양문제 판정자 선정
 - 대상자 등록 후 개별 영양처방으로 보충식품 구성, 월2회 제공
 - 꾸러미 구성 : 곡류, 어육류, 유제품, 채소류, 과일류, 열량보충식품
 - 등록관리 : 개별 모니터링, 가정방문 맞춤교육, 타 사업 연계
 - 자가 관리 역량강화에 필요한 영양교육 실시
 - 소그룹 프로그램 운영 : 주민센터 교육실 활용 간단한 조리 실습 및 영양교육
 - 심뇌혈관질환 예방관리사업과 연계하여 만성질환관리(고혈압, 당뇨)영양교육

□ 추진실적

- 방문영양관리 등록 및 보충식품바구니 제공 : 101명, 1,097건 제공
- 집단 영양교육 프로그램 운영 : 21회, 344명 참여
- 소그룹 영양교육 프로그램 운영 : 6회, 66명 참여

□ 문제점 및 개선방안

- 취약어르신 및 만성질환 관리는 영양관리를 단독으로 추진하는 것 보다 신체활동이 병행되어야 효과적임
 - 추후 방문영양관리 대상자의 신체활동 늘리기 필요

□ **추진계획**

- 영양관리 전문 인력 채용 : 영양사(기간제 근로자) 1명
- 보충식품 공급업체 선정 : 전자공개수의계약(연간단가계약)
- 보충식품 제공 및 방문영양관리
 - 동별 방문간호사가 선정기준(허약점수, 만성질환여부 등) 적합한 대상자 의뢰
 - 신청 대상자의 영양평가(MNA, 빈혈검사) 및 등록
 - 보충식품 제공 및 맞춤 영양관리(임상영양사의 섭취 모니터링)
 - 사전사후 영양평가 : 개선정도 모니터링, 사업효과평가, 만족도 조사
 - 퇴록 시 자가 관리 및 식생활 자립 구축 : 지역사회 연계 필요
- 어르신 영양관리 교육
 - 등록대상자 소그룹 조리실습 프로그램 및 영양교육
 - 만성질환관리 지역 어르신 영양교육 실시
(심뇌혈관예방관리사업과 연계, 복지관, 경로당 등)
- 방문영양관리 대상자 신체활동 늘리기 교육 연계
 - 타 사업 및 동별 소그룹 프로그램 운영 시 대상자 교육 참여

□ **2020년 소요예산 : 83,659천원**

(단위 : 천원)

재원별	합계	연차별 소요재원			
		2019년	2020년	2021년	2022년
계	340,669	85,000	83,659	85,210	86,800
구비	340,669	85,000	83,659	85,210	86,800

□ 사업개요

- 사업기간 : 연중
- 사업위치 : 금천건강관리센터, 생활터, 사업장 등
- 방 법 : 분야별 전문인력 구성하여 맞춤형 통합건강관리서비스 제공
- 내 용 : 금천건강관리센터 운영, 스마트 헬스추진, 찾아가는 건강상담실 및 위험요인 집중개선 프로그램 운영

□ 추진실적

- 등록실적 / 서비스 제공실적(상담관리) : 5,699명 / 38,514명
 - 대사증후군 1,078, 건강주의군 2,173, 약물치료군 1,323, 정상군 1,125
- 건강검진 사후관리 : 신규등록 2,000명, 상담실적 4,020명
- 위험요인개선 프로그램 운영 : 31회, 299명
- U헬스 시스템(자가측정관리) 설치 : 대륭포스트타워 6차 등 8개

□ 문제점 및 개선방안

- 2018년 지역사회 건강통계에 따르면 대사질환과 밀접한 관련이 있는 비만율이 성별에서는 여성(28.3%)보다 남성(33.2%)이, 연령대에서는 40대에서 40.1%로 높았음.
- 평일에 접근이 어려운 20~40대 인구의 대사등록률은 낮고, 50~60대는 높음
→ 젊은 연령, 특히 대사증후군으로 이행하기 쉬운 중장년층 남성들의 서비스 접근도를 높이기 위해 열린보건소 운영 내실화 및 스마트 헬스 사업 추진

□ 추진계획

- 금천건강관리센터 운영
 - 대 상 : 20세 이상 구민(지역내 직장인 포함)
 - 장 소 : 보건소 2층 금천건강관리센터

- 서비스 내용

- 문진 및 신체계측, 혈압·허리둘레 측정, 혈액검사를 통한 건강상태 파악
- 의사 면담을 통한 건강관리계획 수립, 필요시 표준 진료 시행
- 생활습관 개선을 위한 맞춤형 심화 상담(영양, 운동, 금연) 및 추구관리
- 필요 서비스 연계 : 검사 결과를 종합적으로 판단하여 필요 서비스 연계

○ 정보통신기술(ICT) 기반 스마트 헬스 도입

- 대 상 : 생활터, 직장인 등
- 내 용 : 자가측정 U헬스시스템(혈압, 체성분, 스트레스 측정기)을 설치하여 신규사업대상 유입, 리빙 어플(일별 식사 내용, 운동 종류 및 시간 입력)을 활용하여 보건소 전문인력이 상담·환류 및 대상자 관리

○ 찾아가는 건강상담실 추진

- 대 상 : 생활터, 직장인, 취약계층 중 20~64세
- 방 법 : 일정 및 장소 협의 후 방문하여 서비스 제공
- 내 용 : 대사증후군 검진, 분야별 상담, 6개월 간격 추구검진

○ 국가건강검진 사후관리체계 구축

- 대 상 : 일반건강검진, 생애전환기 검진자 중 질환의심 또는 유질환자
- 방 법 : 검진결과 활용 동의자(국민건강보험공단 자료)에게 전화, 문자 등을 활용하여 보건소 대사증후군 관리서비스를 받도록 독려
- 내 용 : 검진결과 상담, 필요시 대사증후군 검진, 1년 단위 추구관리

○ 유소견자 개선 프로그램 진행

- 대 상 : 허리둘레 위험요인 보유자 등
- 방 법 : 건강관리센터 내 전문인력 활용하여 운동·영양 프로그램 운영

□ 2020년 소요예산 : 258,676천원

(단위 : 천원)

재원별	합계	연차별 소요재원			
		2019년	2020년	2021년	2022년
계	1,039,676	241,000	258,676	270,000	270,000
시비	472,000	116,000	116,000	120,000	120,000
구비	567,676	125,000	142,676	150,000	150,000

□ 사업개요

- 기 간 : 연중
- 대 상 : 고혈압·당뇨병 환자 및 지역주민
- 내 용 : 환자 조기발견 및 등록·관리, 심뇌혈관질환 예방관리 교육 프로그램, 시민건강포인트사업 운영, 지역사회 홍보활동

□ 추진실적

- 심뇌혈관질환 예방관리 교육 : 72회 3,307명
- 시민건강포인트사업 운영
 - 관내 참여의원 9개소, 등록·관리 환자 233명

□ 현황 및 문제점

- 심뇌혈관질환은 질병부담이 크고 주요 사망원인
 - 금천구의 심장질환 사망률은 55.4%, 뇌혈관질환 사망률은 45.8%로 서울시보다 높은 수준임(2017 국가통계포털)
- 노인인구 비율이 높아짐에 따라 고혈압·당뇨병 환자 지속적 증가 추세
 - 금천구 고혈압 진단율은 60대 이상에서 절반 가까이 진단됨에 따라 앞으로 노인인구의 교육 및 관리에 대한 수요가 증가할 것으로 예측
(고혈압 진단 경험률 : 60대 44.7%, 70대 이상 54.4%, 2018 지역사회 건강조사)
 - 금천구 당뇨병 진단율은 연령이 높을수록 증가하고 있음
(당뇨병 진단 경험률 : 60대 11.1%, 70대 이상 28.5%, 2018 지역사회 건강조사)

□ **추진계획**

○ **고혈압·당뇨병 환자 조기발견**

- 환자 조기발견 체계 구축(대사증후군, 진료실, 동마을간호사 연계)
- 「내 혈압·혈당 바로 알기」 캠페인을 통한 대상자 조기발견

○ **환자 등록 및 관리**

- 발견된 환자는 지역보건의료시스템에 대상자로 등록하여 관리
- 지속치료 및 투약관리, 교육 프로그램 일정 안내

○ **심뇌혈관질환 예방관리 교육 프로그램**

- 보건소에서 상시 운영하는 고혈압·당뇨 교실, 노인대학과 복지관 등을 방문하는 찾아가는 만성질환 순회교육, 취약계층 밀집지역 건강교실 운영
- 질환별 3회차(총론, 영양, 운동) 전문 강사 초빙 표준화 교육 진행

○ **관내 의료기관 협업을 통한 시민건강포인트사업 운영**

- 추진절차 : 참여의원에서 진료자 중 신청을 받아 시스템에 등록, 보건소 전담간호사가 지속 관리
- 등록환자 관리 : 투약, 교육·상담, 건강포인트 부여(방문, 교육 참여시) 및 건강포인트 사용(필수검사, 예방접종) 안내 등
- 자가관리능력 향상을 위한 교육 프로그램 운영(동주민센터 순회)

○ **지역사회 홍보활동**

- ‘심뇌혈관질환 예방관리 9대 수칙’ 등 심뇌혈관질환 예방관리를 위한 홍보 활동 강화

□ **2020년 소요예산 : 9,402천원**

(단위 : 천원)

재원별	합계	연차별 소요자원			
		2019년	2020년	2021년	2022년
계	37,608	9,402	9,402	9,402	9,402
국비	18,804	4,701	4,701	4,701	4,701
시비	5,640	1,410	1,410	1,410	1,410
구비	13,164	3,291	3,291	3,291	3,291

□ 사업개요

- 대 상 : 어린이집, 유치원 및 초등학교
- 내 용 : 아토피·천식 안심학교 운영, 예방관리 교육 및 홍보, 알레르기 질환 유병조사

□ 추진실적

- 아토피·천식 안심학교 선정 및 운영 : 25개소
- 아토피·천식 예방관리 교육 : 121회
- 알레르기 질환 유병조사 : 6개소 504명

□ 현황 및 문제점

- 금천구 아토피피부염 진단율은 2016년 23%, 2017년 22.1%, 2018년 22.6%로 조사됨(일부 안심학교 현황 자료)
- 소아기에 적절한 치료의 지연 및 기회를 상실하게 되면 성인기 질환으로 이행될 가능성이 높으므로 질환의 조기관리가 중요

□ 추진계획

- 아토피·천식 안심학교 선정 및 운영
 - 아동, 학부모 및 교사 등 대상자별 예방관리 교육 실시
 - 알레르기 질환 유병조사로 환아 선별 및 관리(보습제, 교육물품 제공)
 - 기관별 실내 환경 체크리스트를 제공하여 자체 점검 실시

○ 아토피·천식 예방관리 교육 및 홍보

- 안심학교 아동 : 탈 인형극, 동화구연 등 대상자 눈높이에 맞는 다양한 방법으로 교육 실시
- 학부모 등 지역주민 : 전문가 초빙을 통한 질환의 이해와 관리방법 교육
- 지역행사, 타 사업 연계를 통한 이동 홍보관 운영

○ 알레르기 질환 유병조사

- 가정통신문으로 설문조사, 조사결과(질환자수, 명단)는 환아 관리 및 지원을 위해 해당 기관으로 통보

□ 2020년 소요예산 : 7,000천원

(단위 : 천원)

재원별	합계	연차별 소요자원			
		2019년	2020년	2021년	2022년
계	28,000	7,000	7,000	7,000	7,000
국비	14,000	3,500	3,500	3,500	3,500
시비	4,200	1,050	1,050	1,050	1,050
구비	9,800	2,450	2,450	2,450	2,450

□ 사업개요

- 운영방법 : 민간위탁(의료법인 새움의료재단)
- 수행기관 : 금천구정신건강복지센터(독산1동 주민센터 5층)
- 수행인력 : 15명(센터장1, 정신건강전문요원11, 사회복지사3)
- 사업내용
 - 정신질환자 조기발견과 적절한 관리를 통한 만성화 예방 및 회복 촉진 도모
 - 생애주기에 따른 정신건강증진사업 수행
 - 정신질환자의 조기퇴원 및 사회적응을 위한 프로그램 운영
 - 정신질환자에 대한 인식개선을 위한 교육·홍보
 - 정신건강증진을 위한 상담, 교육 및 집단 프로그램 운영
 - 정신질환자 및 정신건강상 문제가 있는 지역주민, 가족에 대한 면담 또는 사례관리
 - 아동 청소년 정신건강증진사업 확대 운영

□ 추진실적

사업명	내용 및 실적
아동·청소년 정신건강증진사업	<ul style="list-style-type: none"> ○ 아동청소년 정신건강사업 예산 확보(50,900천원) ○ 심리상담사 양성교육 상담봉사자 확보(23명) ○ 등록관리(47명), 사례관리(2,467건), 학생정서행동특성검사(30명) ○ 지역자원연계(81건), 의료비지원(5건 691천원), 생명존중교육(1회 190명)
정신질환자 조기발견 및 관리	<ul style="list-style-type: none"> ○ 중증정신질환자 등록관리(289명), 사례관리(5,059건), 자원연계(249건) ○ 사회적응 프로그램(45회 364명), 정신건강검진(555건) ○ 정신질환자 가족지원교육(3회 36명), 카카오톡 상담(200명) ○ 의료비 지원(132건 13,905천원), 전문의 상담(13명)
알코올 사용장애 대상자 관리	<ul style="list-style-type: none"> ○ 등록관리(41명), 사례관리(1,149건) ○ 자조모임 및 회복지원 프로그램(359명)
자살시도자 관리 및 위기 대응 사업	<ul style="list-style-type: none"> ○ 자살시도자 등록관리(49명), 집중사례관리(2,482건), 응급출동(12건) ○ 유족상담(287건), 유족 자조모임(18회 93명) ○ 준사례관리자 모니터링(1,129건)
정신건강의 날 (10.10) 기념행사	<ul style="list-style-type: none"> ○ 부모교육(2회 65명) ○ 정신건강의 날 캠페인(1회 250명)
기초정신건강 심의(심사)위원회	<ul style="list-style-type: none"> ○ 위원회(10회 72명) - 퇴원등 처우개선 심사청구 11명, 입원등 연장심사청구 61명

□ 문제점 및 개선방안

○ 청소년의 자해문제 증가 및 자살률 상승

- 아동 청소년 정신건강증진사업 확대를 위한 예산 확보
- 상담인력 양성(이론 및 실습교육)과 고위험군 발굴 및 힐링프로그램 운영

□ 추진계획

○ 아동·청소년 정신건강증진사업 확대

- 고위험군 발굴을 위한 집단프로그램 운영 확대 및 위험군 관리 확대
- 등록관리(200명), 사례관리(500건), CAT검사(50명)
- 정신건강 집단프로그램(300명), 검진 및 서비스 제공(200명)

○ 정신질환자 조기발견 및 관리

- 정신질환자 등록관리(300명), 사례관리(6,000건)
- 사회적응 프로그램(360명), 정신건강검진(700건)
- 정신질환자 가족지원사업(4회/40명), 카카오톡 상담(250명)
- 의료비지원(90건), 지역사회 의뢰 및 연계(360건)

○ 알코올 사용장애 대상자 관리

- 등록관리(50명), 사례관리(1,300명)
- 자조모임 및 회복지원 프로그램(400명)

○ 자살시도자 관리 및 위기대응사업

- 자살시도자 등록(60명), 집중사례관리(2,500건), 응급출동(20건)
- 유족상담(300건), 유족 자조모임(20회/100명)
- 준 사례관리자 모니터링(1,500건)

○ 기초정신건강심의(심사)위원회 : 12회

- 「정신건강증진 및 정신질환자 복지서비스 지원에 관한 법률」 제53조에 따라 입원 등 기간 연장의 심사 청구, 퇴원 등 또는 처우개선의 심사 청구, 입원 기간 연장의 심사, 외래치료명령, 그 밖에 보건복지부령으로 정하는 사항 심의·심사

□ 2020년 소요예산 : 892,755천원

(단위 : 천원)

재원별	합계	연차별 소요자원			
		2019년	2020년	2021년	2022년
계	3,551,625	873,360	892,755	892,755	892,755
국비	132,220	25,450	35,590	35,590	35,590
시비	1,706,118	409,428	432,230	432,230	432,230
구비	1,713,287	438,482	424,935	424,935	424,935

□ 사업개요

- 경증우울 및 마음건강 취약자들의 상담요구도 증가로 2018년 1월 정신건강 복지센터 부설로 개설
- 운영방법 : 민간위탁(금천구청신건강복지센터 부설)
- 장 소 : 새움병원 별관2층(시흥대로 449)
- 수행인력 : 15명(실장2, 상담사13)
- 사업내용
 - 경증우울을 비롯한 전 주민 심리상담
 - 심리검사 및 분석, 지역사회 자원연계
 - 집단심리·힐링 프로그램 운영
 - 심리상담과 관련한 지역주민 교육 및 상담관련 슈퍼비전

□ 추진실적

- 주민 심리상담(스트레스, 우울, 자살, 가족문제 등) : 3,127건
 - 심리검사 및 분석, 미술치료, 모래놀이 등
 - 고위험군 관리를 위한 구청 및 지역사회 자원 연계
 - 거동불편자를 위한 찾아가는 심리상담
- 집단상담 및 힐링 프로그램 운영
 - 고위험군 발굴 집단 프로그램 운영 36회
 - 아동·청소년 정서심리 돌봄 “쉽 클래스” 운영 52회 257명
 - 영화심리 프로그램 운영 10회

- GKL과 함께하는 ‘다문화 심리상담’ 지원사업 운영
 - 공모를 통한 예산 확보 : 50,000천원(기부금 100%)
 - 사업기간 : 2019.11~2020.07
 - 다문화 학생 비율이 높은 초·중등학교 우선 집단프로그램 운영 (4개교 16학급, 120회 운영중)
- 사례회의 및 슈퍼비전 10회, 상담사 역량교육 10회

□ 2020년 추진계획

- 주민 심리상담(스트레스, 우울, 자살, 가족문제 등) : 3,300건
 - 심리검사 및 분석, 미술치료, 모래놀이 등
 - 고위험군 관리를 위한 구청 및 지역사회 자원 연계
 - 거동불편자를 위한 찾아가는 심리상담
- 집단상담 및 힐링 프로그램 운영
 - 고위험군 발굴 집단 프로그램 운영 50회
 - 아동·청소년 정서심리 돌봄 “쉽 클래스” 운영 90회 260명
 - 영화심리 프로그램 운영 12회
- GKL과 함께하는 ‘다문화 심리상담’ 지원사업 운영(2019년 연속사업)
 - 공모를 통한 예산 확보 : 50,000천원(기부금 100%)〈2019년 10월〉
 - 사업기간 : 2019.11~2020.07
 - 다문화 학생 비율이 높은 초·중등학교 우선 집단프로그램 운영 (4개교 16학급, 120회 운영중)
 - 집중관리 대상자 쉽클래스 운영 : 주1회
 - 성장푸드 제공 : 돌봄이 받지 못하는 다문화 가정 자녀
- 사례회의 및 슈퍼비전, 상담사 역량교육 : 12회

□ 문제점 및 개선방안

- 주민의 심리문제 상담 요구도 증가
 - 상담활동비 증액 및 상담사 증원

- 가정에서 보호받지 못하고 학교생활에 적응하지 못하는 아이들 증가
 - 고위험 아동 청소년을 위한 프로그램 확대 운영
 - 다문화 가정을 위한 프로그램 운영 및 상담지원
 - 전국최초 알코올중독 가정의 자녀를 위한 지침서(그림책) 제작
 - 완성본 배포 및 사용후기 분석

□ **2020년 소요예산 : 142,822천원**

(단위 : 천원)

재원별	합계	연차별 소요재원			
		2019년	2020년	2021년	2022년
계	548,902	120,436	142,822	142,822	142,822
구비	548,902	120,436	142,822	142,822	142,822

사업개요

- 기 간 : 연중
- 대 상 : 금천구민 누구나
- 운영인력 : 3명(사업담당 1명, 상담사 2명)

 추진실적

사 업 명	내용 및 실적
고위험군 발굴 및 상담 (우울증, 스트레스, 자살충동 등)	<ul style="list-style-type: none"> ◦ 지역주민 마음건강 조기검진(스크리닝) : 9,905건 ◦ 생명지킴이를 통한 발굴의뢰에 의한 상담 : 248건 ◦ 자살고위험군 상담 후 연계 건수 : 119건 ◦ 자살유족 사례관리 : 122건
연계 및 대상자 관리	<ul style="list-style-type: none"> ◦ 자살시도자 의료비 지원 : 35명 ◦ 찾아가는 동주민센터 연계 상담 지원 : 127명 ◦ 힐링 프로그램 (힐링텃밭, 집단심리프로그램 등) : 60회
교육 등 예방인력 확충	<ul style="list-style-type: none"> ◦ 자살예방 '생명지킴이' 양성 : 372명 ◦ 생명사랑·생명존중 자살예방교육 : 341명 ◦ '생명지킴이활동가' 조직화 및 활동 : 3개 조직 5회 활동
인식개선 및 생명존중 문 화 조 성	<ul style="list-style-type: none"> ◦ 생명사랑·생명존중 인식개선 캠페인 개최 : 14회 ◦ 번개탄 안전사용(희망판매소) 동의 업소 모니터링 : 93회

 현황 및 문제점

 연도별 자살률

구 분	2014년	2015년	2016년	2017년	2018년
전 국	27.3	26.5	25.6	24.3	26.6
서울시	24.7	23.2	23.0	21.3	22.5
금천구	28.9	24.4	27.6	27.7	20.4

☞ 자살률(명) : 인구 10만명 당 자살자 수

(출처 : 2018년 통계청 발표자료)

- 2018년 우리 구 자살률은 인구10만명당 20.4명으로 서울시 평균 22.5명보다 낮게 나타났으며, 자살자는 총 47명으로 남성 28명, 여성19명임

○ **실태 및 문제점**

- 자살원인은 정신과적 문제, 경제적 문제, 육체적 질병 순으로 분석됨에 따라 우울 등 정신과적인 문제에 대한 접근방법이 우선적이나 경제적인 문제와 육체적 질병 문제가 우울의 원인이 되는 연결고리로 상호복합적인 문제로 발생하기 때문에 다각적인 접근이 필요함

○ **개선방안**

현 행(2019)	개 선(2020)
<ul style="list-style-type: none"> ◦ 자살유가족 지원 ◦ 준사례관리자 활동(고위험군 1:1 관리) ◦ 자살시도자 등의 사후개입을 위해 응급 대응 업무 협조 	<ul style="list-style-type: none"> ◦ 자살유족(지인, 친척, 가족) 지원 범위 확대 ◦ 준사례관리자를 포함한 생명지킴이활동가 조직화 확대를 통한 주민돌봄 강화 ◦ 법 조항 신설을 통해 경찰 및 구급대원의 자살시도자 등의 정보제공 및 의뢰자 확대로 사후개입 활성화

□ **추진계획**

사 업 명	내용 및 목표
고위험군 발굴 및 상담 (우울증, 스트레스, 자살충동 등)	<ul style="list-style-type: none"> ◦ 지역주민 마음건강 조기검진(스크리닝) : 12,000건 ◦ 생명지킴이를 통한 발굴의뢰에 의한 상담 : 220건 ◦ 자살고위험군 상담 후 연계 건수 : 120건 ◦ 자살유족 사례관리 : 120건
연계 및 대상자 관리	<ul style="list-style-type: none"> ◦ 자살시도자 의료비 지원 : 38명 ◦ 찾아가는 동주민센터 연계 상담 지원 : 130명 ◦ 힐링 프로그램 : 힐링텃밭, 집단심리프로그램 등 60회
교육 등 예방인력 확충	<ul style="list-style-type: none"> ◦ 자살예방'생명지킴이'양성 : 300명 ◦ 생명사랑·생명존중 자살예방교육 : 500명 ◦ '생명지킴이활동가' 조직화 및 활동 : 3개 조직 5회 활동
인식개선 및 생명존중 문화 조성	<ul style="list-style-type: none"> ◦ 자살예방의 날 기념행사 : 1회 ◦ 생명사랑·생명존중 인식개선 캠페인 개최 : 10회 ◦ 번개탄 안전사용(희망판매소) 등의 업소 모니터링 : 100회

□ **2020년 소요예산 : 140,000천원**

(단위 : 천원)

재 원 별	합 계	연차별 소요자원			
		2019년	2020년	2021년	2022년
계	553,000	133,000	140,000	140,000	140,000
시 비	400,000	100,000	100,000	100,000	100,000
구 비	153,000	33,000	40,000	40,000	40,000

□ 사업개요

- 목 적 : 결핵 조기발견과 철저한 환자 관리를 통하여 개인의 건강 및 타인 전파를 방지하여 지역주민의 건강증진에 기여
- 기 간 : 연중
- 대 상 : 결핵발병 고위험군, 외국인 등 관내 주민
- 추진내용 : 결핵 조기발견, 환자 관리 및 지원, 결핵관리기반 강화

□ 추진실적

- 결핵 조기발견을 위한 검진 및 결핵환자 관리
 - 보건소 내소 결핵검진 : 보건소 흉부x-ray 촬영 30,980건
 - 취약계층 이동검진 : 사회복지시설, 노인복지관, 외국인 시설 등 690명, 고등학교 2,3학년 2,761명 이동검진 실시
 - 결핵 신환자 치료 성공률 : 95% 달성
(전년도 결핵 신환자 수 대비 당해 연도 치료 성공률)
 - 집단시설 역학조사 및 접촉자 검진 : 25건, 접촉자 검진 474명
 - 의료기관 종사자 잠복결핵감염검진 지원 : 45개소, 443명 검진
 - 잠복결핵감염자의 치료 및 추구검사 실시율 : 46% 달성
(전년도 잠복결핵감염자 대비 치료 실시 자 수)
- 결핵인식개선 및 행동변화를 위한 결핵 예방교육 및 홍보활동
 - 어르신, 외국인, 어린이집, 초등학교 선생님 등 대상별로 전문강사 초빙하여 10회 489명 예방교육 실시
- 민간 의료기관과의 결핵치료 관련 협조체계 유지
 - 잠복결핵 지정치료병원 및 결핵환자 신고가 가장 많은 관내병원, 총2개소와 간담회 추진

□ 현황 및 문제점

○ 결핵 유병률 및 발생률 현황

(단위: 명, %)

연도	구 분	인 구	유병통계		발생통계	
			전체 환자수	유병률 (/10 ⁵)	신환자수	발생률 (/10 ⁵)
2016	전 국	51,112,971	39,245	76.8	30,892	60.4
	서 울	9,811,039	7,360	75.0	5,769	58.8
	금천구	231,819	265	114.3	221	95.3
2017	전 국	51,230,704	36,044	70.4	28,161	55.0
	서 울	9,724,401	6,663	68.5	5,226	53.7
	금천구	231,214	234	101.2	168	72.7
2018	전 국	51,301,008	33,796	65.9	26,433	51.5
	서 울	9,642,857	6,153	63.8	4,747	49.2
	금천구	230,453	228	98.9	170	73.8

※ 자료출처 : 국가통계포털, 질병관리본부 결핵환자 신고현황연보

- 2018년 금천구 결핵 유병률 및 발생률은 2016년 이후 감소하고 있지만, 서울시 상위권으로 결핵 유병·발생 비율이 높은 수준임
- 특히, 2018년 금천구 외국인 결핵 신환자 수는 35명으로, 서울시 평균 15명 보다 높은 수준으로 외국인 결핵 발생 및 전파방지에 대한 철저한 관리가 필요함

□ 추진계획

○ 결핵 조기발견 및 전파방지

- 보건소 내소 결핵검진 및 취약계층 이동검진(사회복지시설, 외국인시설 등)
- 집단시설 결핵환자 발생에 따른 역학조사 실시
- 노인 결핵검진 강화 : 대한결핵협회와 연계하여 65세 이상 의료급여 수급권자 (3,126명) 및 재가와상노인(1,085명) 대상 결핵검진(연중)
- 건강검진 결핵 유소견자 관리강화 : 추가·확진검사(객담 검사) 지원

○ 결핵환자 관리 및 지원

- 결핵환자와 잠복결핵감염자의 치료 및 추서관리
- 비순응 결핵환자 전화상담, 가정방문을 통한 지속치료 유도

- 결핵환자 가족 접촉자 관리 강화 : 행정정보공동이용망을 활용하여 가족접촉자 등록 및 검진·잠복결핵감염 치료 지원, 미검진 및 미치료자 대상 관리 강화
- 질병관리본부 「결핵 예방관리 강화대책」에 따라 2020년 보건소 결핵관리 전담요원 3명 충원(기간제 근로자) : 복약관리, 가족 접촉자 관리 등 전담

○ 결핵관리기반 강화

- 결핵 인식개선 및 행동변화를 위한 결핵예방교육 및 홍보활동
- 외국인 대상 결핵예방교육 및 홍보활동 강화
- 다제내성 및 비순응환자 관리를 위한 의료기관과 네트워크 형성

□ 2020년 소요예산 : 176,552천원

(단위 : 천원)

재원별	합계	연차별 소요자원			
		2019년	2020년	2021년	2022년
계	717,240	84,384	176,552	228,152	228,152
국비	358,620	42,192	88,276	114,076	114,076
시비	236,970	28,128	58,262	75,290	75,290
구비	121,650	14,064	30,014	38,786	38,786

□ 사업개요

- 사업기간 : 연중
- 사업내용
 - 역학조사반 편성 연중 비상근무체계 유지
 - 의료기관 감염병 발생 신고 강화
 - 집단시설 대상 감염예방 교육 자료 배포 및 홍보 강화

□ 추진실적

- 관내 초등학교 대상 올바른 손씻기 교육 및 체험 행사, 캠페인 : 12회
- 감염병 예방관리 안내 책자 제작 및 집단시설 배포 : 200개소
- 학교, 어린이집 등 감염병 예방 홍보 : 71회
- 하절기 비상방역 감염병 발생 여부 모니터링 : 973 회
- 법정감염병 의심환자 등 역학조사 실시 : 319건
- 수인성 식품매개 감염병 집단발생 역학조사 : 6건
 - 일반음식점(횃집) 1건 /어린이집 3건 /기타(마트, 집단급식소) 2건
- 해외유입 감염병 추적조사 및 발생 여부 모니터링 : 156회(100%)

□ 현황 및 문제점

- 내국인의 해외여행 및 외국인의 국내 체류 증가 등으로 인해 해외유입 감염병 발생은 매년 증가하고 있으며, 특히 전체 해외유입 감염병 발생의 1/3가량이 서울시에서 발생함

- 2019.1.1~10.31 해외유입 감염병 발생건수 및 유증상자수 건수

구분	총계		1군 감염병 【장티푸스 등】		2군 감염병 【홍역 등】		3군 감염병 【말라리아 등】		4군 감염병 【메르스 등】	
	확진자	의사환자	확진자	의사환자	확진자	의사환자	확진자	의사환자	확진자	의사환자
전국	604	3167	145	1860	103	690	83	227	273	390
서울시	168	1423	44	891	23	204	27	144	74	184
금천구	4	48	0	21	0	20	1	3	3	4

[자료출처: 질병관리본부 감염병포털, 질병보건통합관리시스템]

- 수인성·식품매개 감염병 집단발생 또한 증가추세에 있으며, 특히 어린이집, 유치원, 학교에서의 발생이 급증함

- 2014~2018 해외유입 수인성 식품매개 감염병 발생 건수

구분		2014년	2015년	2016년	2017년	2018년
해외유입감염병 발생건수	전국	390	480	541	529	604
	서울시	114	160	177	147	161
	금천구	2	6	0	3	4

[자료출처: 질병관리본부 감염병포털, 질병보건통합관리시스템]

- 2014~2018 수인성 식품매개 감염병 집단발생 건수

구분		2014년	2015년	2016년	2017년	2018년
서울시수인성·식품매 개감염병 발생건수	총건수	60	38	78	66	102
	어린이집,유치원,학교 내 발생건수	6 (10%)	7 (18.42%)	25 (32.05%)	21 (31.8%)	52 (50.98%)
	금천구	0	1	3	2	3

[자료출처: 질병관리본부 감염병포털, 2018서울시 수인성·식품매개감염병 역학조사 백서]

□ 추진계획

- 역학조사반 편성 연중 비상근무체계 유지
 - 1개반 11명 구성(보건소장을 반장으로 역학조사관, 역학조사원, 간호사, 임상병리사, 방역요원, 운전원으로 구성)
 - 수인성·식품매개감염병 및 메르스 발생에 대비 24시간 비상연락체계 유지하며 상황에 즉각 대응

○ **의료기관 감염병 감시 기능 강화**

- 전수감시 감염병 발생 시 즉시 신고하도록 의료기관 대상 홍보 및 교육 자료 배포
- 해외여행력 정보제공 프로그램(ITS) 홍보 및 적극 활용을 통한 해외유입 감염병 조기발견 및 전파 차단

○ **집단시설 대상 감염병 예방 교육 및 홍보 강화**

- 시기별 감염병 발생 동향 공유 및 예방관리방법 등 포함한 교육자료 배부
- 관리가 취약한 소규모 집단 시설에 소독약품 지원
- 학교, 유치원, 어린이집 등 어린이 대상 교육·홍보·캠페인 집중

□ **2020년 소요예산 : 1,760천원**

(단위 : 천원)

재원별	합계	연차별 소요자원			
		2019년	2020년	2021년	2022년
계	7,040	1,760	1,760	1,760	1,760
국비	3,520	880	880	880	880
시비	3,520	880	880	880	880

□ 사업개요

- 사업기간 : 연중
- 사업내용
 - 모기, 파리 등 감염병 매개 해충 방제활동
 - 지역사회자원과 연계한 사회적 약자 대상 감염병 예방 방역활동
 - 방역취약지역 방역소독활동 및 민원처리 등

□ 추진실적

- 방역소독실시 면적 : 5,487천 m^2
- 모기 유충구제 : 211개소
- 사회적 약자 대상 ‘찾아가는 방역서비스’ 추진 : 398명(연인원)
- 옥외용 포충기 운영 : 56대(신규 설치 16대 : 안양천 11, 만수천공원 5)

□ 현황 및 문제점

- 기후변화로 인하여 모기의 발생 서식처가 다양해지고 있으며, 해외여행 및 외국인 입출입 증가로 새로운 모기 매개 감염병이 유입될 우려가 있음
- 모기, 바퀴벌레 등 방역을 요청하는 민원은 계속 증가하고 있음

구 분	2017	2018	2019	비 고
방역민원처리(건)	229	183	335	

□ **추진계획**

○ **방역취약지역 지정 및 관리**

- 경로당, 안양천, 민원발생지 등 취약지역 지정하여 주기적 방역소독 실시

○ **모기 서식지 조사 및 방제활동**

- 복합건물, 공동주택, 정화조시설 등 모기 서식지 조사 및 방제활동 추진

○ **친환경 포충기 운영**

- 근린공원, 안양천 등 주민 다수가 이용하는 시설에 해충을 유인하여 물리적인 방법으로 방제하는 포충기 운영 (※ 안양천 지역 포충기 설치 확대 추진)

○ **사회적 약자 대상 감염병 예방 방역활동**

- 홀몸어르신, 저소득층 등 주거환경이 열악한 계층을 대상으로 '찾아가는 방역 서비스' 추진

○ **주민자율방역단 방역활동 지원**

- 각 동 주택가, 골목길 등 취약지역에 스스로 방역활동을 실시하는 주민자율 방역단을 대상으로 방역소독 역량강화교육 운영, 방역필요물품 등 지원

□ **2020년 소요예산 : 124,172천원**

(단위 : 천원)

재원별	합계	연차별 소요재원			
		2019년	2020년	2021년	2022년
계	524,351	143,179	124,172	127,000	130,000
구비	524,351	143,179	124,172	127,000	130,000

□ 현황 및 문제점

○ 금천구 현재 흡연율 현황

연도별	현재 흡연율(%)		남성흡연율(%)	
	서울시	금천구	서울시	금천구
2016	19.5	24.3	36.6	44.5
2017	18.8	20.1	35.1	37.1
2018	18.6	22.9	34.4	40.3

- 금천구 흡연율은 2018년 22.9%로 서울시 평균 18.6%에 비해 4.3%p 높으며, 전년대비('17년 20.1%) 2.8%p 증가함

□ 추진실적

구분	사업내용	추진실적
흡연자 금연지원 서비스	등록관리	1,718명
	6개월 금연추정성공율	62.5%
	찾아가는 이동금연클리닉 운영	86회/1,100명
	금연치료 처방전 발급	653건
	금연펀드 운영	가입자 50명, 유지자 25명
금연 환경조성	흡연단속 과태료 부과	605건
	금연시설 지도 점검	4,325건
	캠페인 및 금연사업 홍보	23회
흡연예방 및 금연교육	미취학 아동 교육	22개소/1,123명
	학교, 사업장등 교육	22개소/5,407명

□ 문제점 및 개선방안

- 2018년 지역사회 건강통계에 따르면 흡연율은 22.9%로 서울시 25개구 중 23위로 금연시도율은 22.7% 서울시13위를 보임
- 흡연율 감소를 위하여 금연클리닉 활성화
 - 이동금연클리닉 확대 추진하고, 20~30대에게 민방위 교육장등에서 홍보를 통하여 금연클리닉 활성화

□ 추진계획

○ 금연 성공을 위한 흡연자 금연지원서비스 제공 및 운영

- 금연펀드 운영 : 금연 동기강화를 위해 운영 및 서울시 우수사례 확대
- 금연클리닉 등록 확대
 - 금연상담사 1명당 600명 이상의 등록자를 6개월 동안 1:1 맞춤형 상담 제공
- 찾아가는 금연클리닉 확대 운영
 - 여성 및 10인 이하 중소기업장 등 직접 방문하여 서비스 제공
- 금연치료 처방전 발급 확대 : 800건 이상 금연처방전 발급

○ 금연클리닉 운영 (상시 및 생애주기별)

- 등록관리 : 행동요법 및 약물요법(니코틴패치, 껌 등) 실시
- 상담관리 : 스트레스·우울 상담과정을 추가 진행하여 동기강화
- 생애주기별 맞춤형 금연사업
 - 10대를 위한 이동클리닉 운영, 20~30대 타겟 민방위 교육대상자를 위한 금연사업, 찾·동 및 방문간호 연계를 통한 노인 대상 금연클리닉 운영

○ 금연환경조성

- 금연구역 추가 지정 : 관내 공동주택 5개소 이상
- 민관합동 금연사업 홍보·캠페인 : 연 10회 이상 실시
- 금연구역의 확대 : 초·중·고 통학로, 공중이용 공간 금연구역 지정
- 금연환경 개선 및 홍보
- 생애주기별 금연교육 : 50% 이상 대면 교육 시행

○ 계도 및 지도, 단속 실시

- 금연구역 확대에 따른 계도 및 흡연자 과태료부과 단속 강화 : 6,000건 이상
- 관내 공중이용시설 점검(스티커 제작 및 배부, 리플렛·책자 배부)
- 단속 전담인력 확보 및 야간단속 시행 강화 : PC방 및 음식점 심야 단속

○ 공동주택 금연아파트 지정 및 운영

- 지정된 공동주택에 금연구역을 알리는 안내표 설치홍보 및 계도 후 과태료 부과

□ 2020년 소요예산 : 240,880천원

(단위 : 천원)

재원별	합계	연차별 소요자원			
		2019년	2020년	2021년	2022년
계	970,438	269,558	240,880	230,000	230,000
국비	479,779	134,779	115,000	115,000	115,000
시비	143,934	40,434	34,500	34,500	34,500
구비	346,725	94,345	91,380	80,500	80,500

□ 사업개요

- 사업기간 : 2020. 3. 2. ~ 10. 31.
- 사업대상 : 초등학생
- 사업규모 : 초등학교 2개교
- 사업내용 : 청소년의 건강한 성장과 비만예방을 위한 서울형 건강증진학교 운영
 - 청소년 건강증진 콘텐츠 제공(금천구 시범운영을 통한 모형개발, 우수 콘텐츠 서울시 확대 보급), 아침 간편식 제공, 건강교실 운영 등

□ 추진실적

- 사업대상 : 초등학교 2개교(가산초, 정심초)
- 아침간편식 제공 : 2019. 7월 ~ 10월
- 아침걷기운동 및 신체활동프로그램 운영(체조, 킨볼, 티볼, 배구)
- 학생 및 학부모 대상 식생활교육 및 조리실습

□ 문제점 및 개선방안

- 학교장 및 교직원들의 업무 가중 부담
 - 건강지원 전담인력 확보를 통한 업무부담 경감
 - 학교별 특성에 맞는 콘텐츠 공동개발 및 지원으로 만족도 상승기여 가능
 - 지역주민 참여를 통한 콘텐츠의 원활한 운영 지원 가능(걷기지도, 간편식 제공 및 식생활 지도, 분리수거 등)

□ **추진계획**

- 청소년 건강증진 우수 모형 보급(학교 내 건강 콘텐츠 제공)
- 건강지원 전담인력 확보(학교별 : 전담코디 1명 / 주민·학부모 참여 6명)
- 아침건강교실 운영 : 등교 시 운동장 걷기, 아침 간편식 제공
- 개인별 건강측정(비만도·학생건강체력평가‘paps’) 및 운동·영양 상담
- 학생 통합건강증진 콘텐츠 제공 : 신체활동·식생활교육·조리교실
- 학부모·교직원 참여 건강관리프로그램(신체활동·식생활) 지원
- 여름방학 건강집중관리 신체활동·영양 프로그램 운영
- 고도비만자 건강관리 : 학교(대상자 발굴)→의료 기관(치료)→보건소(관리)
- 건강관련(비만, 건강체력, 영양) 지표 및 학생·학부모 설문조사(3월 / 10월)
결과 통계분석 및 데이터베이스 구축, 우수 사례발표 및 운영성과 공유

□ **2020년 소요예산 : 200,000천원**

(단위 : 천원)

재원별	합계	연차별 소요재원			
		2019년	2020년	2021년	2022년
계	800,000	200,000	200,000	200,000	200,000
시비	200,000	200,000	0	0	0
구비	600,000	0	200,000	200,000	200,000

□ 사업개요

- 기 간 : 연중
- 대 상 : 관내주민
- 추진내용
 - 어린이의 올바른 식습관 형성을 위한 식생활교육
 - 청소년의 건강한 성장을 위한 식생활교육
 - 성인의 비만예방 및 건강관리를 위한 식생활교육
 - 어르신의 질환관리를 위한 식생활교육

□ 추진계획

- 지속가능한 식생활을 위한 교육프로그램 운영
 - 식생활구조의 윤리적 접근과 상생에 관한 이해
- 건강한 식생활의 습관화 조리교육프로그램 운영
 - 전통음식에서 찾아보는 건강밥상(장 담그기 및 장을 활용한 음식)
 - 비만 및 만성질환자를 위한 식단관리
 - 1인가구, 맞벌이 부부 등을 위한 쉽고 맛있는 밥상(직장인을 위한 야간교육)
- 구비확보를 통한 사업운영 활성화

□ 기대효과

- 교육 만족도 및 효과증대
 - 실습교육을 통한 교육효과 향상 및 실천율 향상
- 꾸준한 영양관리로 건강지표 향상
 - 「식생활교육지원법」 조례 제정을 통해 비만 및 만성질환자, 취약계층, 어르신 등 개별관리 요구도가 높아 많은 시간과 노력이 필요한 집단을 효과적으로 관리하여 국민건강향상에 기여

□ 2020년 소요예산 : 20,000천원

(단위 : 천원)

재원별	합계	연차별 소요재원		
		2020년	2021년	2022년
계	60,000	20,000	20,000	20,000
구비	60,000	20,000	20,000	20,000

위 생 과

- 식품관리팀
- 식품안전팀
- 위생지도팀
- 공중위생팀

일 반 현 황

□ 조 직 : 4팀

팀 명	주 요 업 무
식품관리팀	<ul style="list-style-type: none"> ◦ 식품접객업소 영업신고 처리 및 지도점검, 민원처리, 행정처분 ◦ 음식문화개선사업, 식중독 예방 및 관리, 위생등급 평가 등
식품안전팀	<ul style="list-style-type: none"> ◦ 식품제조가공업 및 건강기능식품판매업 지도점검 업무 등 ◦ 부정불량식품 지도점검, 어린이급식관리지원센터 운영 관련업무 등
위생지도팀	<ul style="list-style-type: none"> ◦ 음식점, 농수산물판매업소 원산지표시 관련 업무 ◦ 야간 식품접객업소 점검, 무신고 업소 단속, 가축방역 등 관련 업무
공중위생팀	<ul style="list-style-type: none"> ◦ 공중위생영업소(숙박업, 목욕업, 이·미용업, 건물위생관리업) 관리 ◦ 욕조수 수질검사, 공중위생서비스 평가, 명예공중위생감시원 운영 등

□ 인 력 : 정원 19명(현원 18명)

(기준일 : '19. 10월말)

합 계	3급	4급	5급	6급	7급	8급	9급
19(18)	-	-	1(1)	3(5)	7(8)	5(3)	3(1)

주요사업 목록

연번	주요사업	구분	쪽
1	식품접객업소 맞춤형 관리로 위생수준 향상	계속	88
2	식중독 예방·관리사업 확대 및 지속 관리	계속	90
3	건강한 외식환경 조성을 위한 음식문화개선사업	계속	93
4	안전한 식품의 제조·유통기반 조성	계속	95
5	외국식품 판매업소 중점관리	계속	97
6	어린이 안심 먹거리 환경 조성	계속	99
7	어린이급식관리지원센터 운영	계속	101
8	올바른 원산지 표시를 위한 체계적 관리	계속	103
9	위생서비스 향상을 위한 공중위생업소 관리	계속	105

□ 사업개요

- 기 간 : 연 중
- 관리대상 : 식품접객업소(일반·휴게음식점 등)
- 사업내용
 - 식품안전관리 표준이 되는 모범 식품접객업소 발굴 육성
 - 위생 교육 및 필수 위생물품 비치로 소규모 영세업소 위생환경 개선
 - 시기별·테마별·업종별 지도 관리로 식품위생 불만 민원 발생 최소화

□ 추진실적

- 식품접객업소 점검 및 위반업소 행정처분 (2019. 10. 31. 현재)

업소현황	지도점검	수거검사	행정처분
4,204개소	4,056개소	100건	77개소

- 신규 신고업소 시설조사 및 방문교육, 기존영업자 위생교육
 - 시설조사 및 교육 445개소, 기존영업자 위생교육 1,393개소
- 위생등급제 지정업소 : 15개소

□ 문제점 및 개선방안

문 제 점	해 결 방 안
<ul style="list-style-type: none"> ◦ 위생등급제 정착 미흡 (2019. 10. 현재 지정업소 15개소) 	<ul style="list-style-type: none"> ◦ 1:1 홍보를 통해 위생서비스 선도음식점 육성
<ul style="list-style-type: none"> ◦ 위생서비스에 대한 소비자 욕구 증가로 식품위생 불만 민원 증가 	<ul style="list-style-type: none"> ◦ 열악한 소규모 음식점 맞춤 위생개선 용품지원 ◦ 현장 방문 컨설팅 제공으로 자발적 위생개선 유도 ◦ 시기별 맞춤형 점검

□ **추진계획**

- 200^m 이상 대규모 식품접객업소(160개소)중점 위생등급 지정 및 관리
 - 대규모 업소 위생등급제 업소 확대 지정(14개소 → 40개소)
 - 신청업소 사전 모의평가 및 위생물품 등 위생수준 향상 서비스 지원
 - 위생등급제 지정업소 지도 제작 및 홍보
- 50^m 미만 소규모 영세 식품접객업소(1,442개소) 위생수준 향상
 - 식품의 위생적 취급과 개인 위생관리를 위한 위생물품(위생모, 위생장갑, 위생 앞치마)지원 및 신규업소 위생관리 매뉴얼 제공, 방문 교육
 - 전담 위생컨설팅 요원의 현장 방문 컨설팅 제공으로 자발적 위생 개선 유도
- 식품위생 불만 민원 발생 사전 예방 및 사후 관리
 - 시기별 식품접객업소 맞춤형 점검

구분	주요 점검내용
1월	설 대비 성수식품 조리 음식점 점검
3월	봄 행락철 대비 다중이용시설내 음식점 점검
4월	가정의달(어린이날 등) 대비 가정간편식 조리 음식점 점검
6월	배달음식점, 장례식장 음식점 점검
7월	하절기 대비 다중이용시설내 음식점 점검, 야간 영업장외 영업 집중 관리
8월	추석 대비 성수식품 조리 음식점 점검
9월	가을 행락철 대비 다중이용시설내 음식점 점검
10월	길거리 판매 음식 특별 점검
12월	겨울철 안전사고 예방을 위한 유흥단란주점 점검, 연말연시 빵류 조리 음식점 점검

□ **2020년 소요예산 : 108,480천원**

(단위 : 천원)

재원별	합계	연차별 소요재원			
		2019년	2020년	2021년	2022년
계	270,480	45,000	108,480	58,500	58,500
구비	16,000	4,000	4,000	4,000	4,000
기타	254,480	41,000	104,480	54,500	54,500

□ 사업개요

- 사업목표 : 예방적 교육과 효율적 관리체계 구축으로 식중독 발생률 저감
- 사업기간 : '20. 3월 ~ 12월
- 사업대상 : 어린이 관련시설 및 음식점, 집단급식소 등
- 사업내용 : 식중독 예방교육 및 교구대여, 집중관리시설 현장 컨설팅 등

□ 추진실적

- 식중독 예방교육 : 3,805명
 - 찾아가는 손씻기 예방교육 : 20개소, 464명
 - 손씻기 실천 어린이 인형극 공연 : 4회, 1,879명
 - 손씻기 교육기자재 대여사업 : 24개소, 1,462명
- 관리업소(시설) 지도점검 : 351개소
 - 중점관리업소 지도점검 : 72개소
 - 식중독 사전차단 컨설팅 : 160개소
 - 개학기 식중독예방 합동점검 등 : 119개소

□ 문제점 및 개선방안

구 분	문제점	개선방안
○ 찾아가는 어린이 식중독 예방 교육	· 50인 이하 비집단급식소 어린이집 아동으로 교육대상 한정(20개소)	· 어린이집, 유치원, 아동복지시설 등 아동으로 확대 (40개소) · 개발 교육자료 공유 및 홍보 강화
○ 손씻기 체험교육 기자재 대여사업	· 기자재 종이문서 신청 · 대여관리 수기 대장 관리체계	· 구 홈페이지 콘텐츠 검토 및 전산화 추진
○ 중점관리업소 현장 위생컨설팅 실시	· 대상시설에서 컨설팅 회피 경향이 있음	· 지속적인 정보 제공 및 결과환류

□ 추진계획

○ 찾아가는 식중독 예방 교육 확대

- 내 용 : 시범적으로 실시한 위탁교육 효과가 우수하여 자체 개발한 교육 교재(동영상, 스티커 등)를 적극 활용하여 교육 확대
- 추진방법
 - 아동·보육시설의 대상 범위를 넓혀 식중독 예방 교육 확대(20개소⇒40개소)
 - 자체 개발 애니메이션 자료를 구 홈페이지 등에 개방하여 공유 활용
 - 교재 개발, 현장교육 관련 공문 및 보도자료 배포를 통한 적극 홍보
 - 직접 강사 지원이 어려운 경우 워크북 및 스티커 등을 지원하여 전달 교육 실시

○ 대상별 식중독 예방·관리 교육

- 어린이 대상
 - ‘금나래와 케어’ 손씻기 실천 인형극 상연(4월)
 - 손씻기 체험교육 기자재 대여사업 추진(연중)
 - 어린이 급식관리지원센터 관리시설(어린이집·유치원·지역아동센터) 연계 교육
- 관리업소(시설) 관계자 대상
 - 일반음식점 기존영업자 교육 연계(6월/10월)
 - 사회복지시설 관계자 교육(7월)

○ 중점관리업소 및 소규모 취약시설 현장 위생컨설팅 활동

- 내 용 : 집단급식소 및 300㎡이상 대규모 일반음식점과 지역아동센터, 복지시설 등 소규모 취약시설을 단속위주가 아닌 컨설팅으로 접근하여 지도방문에 거부감을 줄이고 자율적인 위생개선 유도
- 추진방법 : 교육 수료한 소비자식품위생감시원 5명 활용
- 향후조치 : 평가점수가 저조한 기관에 대하여는 집중관리하여 평균점 이상이 되도록 사후조치하고 대상기관에 지속적인 관련정보 제공

○ 식중독 사고 예방 관리 및 식중독 발생 조기 대응체계 구축

- 어린이 관련 시설 : 급식소 시설 지도 및 예방 교육, 신고체계 안내
- 관리업소 대상
 - 민원발생 업소 및 취약업소 개인위생 관리 지도(향후 위생모 등 지원)
 - 식중독 통계상 일반음식점 중 횡집, 일식집에서 여름철 병원성대장균, 겨울철 노로바이러스 등이 주병원체로 관련업소 정보제공 및 집중관리
- 상시 식중독원인역학조사반을 운영하여 식중독발생 신속대응시스템 구축

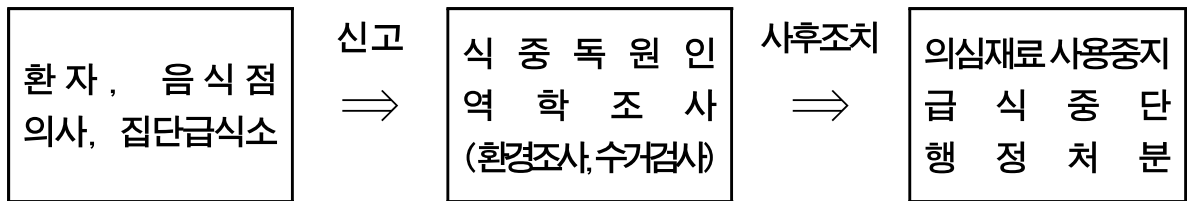

□ 2020년 소요예산 : 45,000천원

(단위 : 천원)

재원별	합계	연차별 소요재원			
		2019년	2020년	2021년	2022년
계	175,150	30,150	45,000	50,000	50,000
식품진흥기금	175,150	30,150	45,000	50,000	50,000

사업개요

- 나트륨 저감화 사업 확대 추진
- 채식하기 좋은 환경 조성사업 추진
- 건강하고 안전한 식생활 정착을 위한 교육·홍보 실시

 추진실적

- 사업별 참여업소 확대

구 분		음식점 위생등급제	나트륨섭취 저감화	채식하는 날 운영
참여업소 (개소)	2017년	11	80	54
	2018년	13	90	64
	2019년	15	103	72

- 음식문화개선 캠페인 실시

- 나트륨 섭취 저감, 채식섭취 증대, 먹을만큼 적당하게 등 음식문화개선 홍보 캠페인 전개 (연 15회, 10,000여명 대상)

 문제점 및 개선방안

문 제 점	개 선 사 항
<ul style="list-style-type: none"> ◦ 일반음식점 위주로 사업 전개 ◦ 홍보물품 배포 위주의 일률적 사업 전개 	<ul style="list-style-type: none"> ◦ 지역아동센터, 어린이집 등 어린이 대상 기관으로 나트륨저감화 사업 전면 확대 ◦ 구내식당, 음식점 등 업종에 따른 맞춤형 사업 전개로 참여율 제고 <ul style="list-style-type: none"> - 구내식당 : 채식레시피 제공 등 식단 개선 - 음식점 : 잔반 재사용 금지 먹을 만큼 적당량 제공 캠페인

□ 추진계획

- 나트륨저감화 사업 확대를 통한 나트륨 섭취 저감화 환경 조성
 - 저염 참여업소 103개소 → 150개소로 확대
 - 지역아동센터, 어린이집 등 어린이 대상 시설로 사업 대상 확대
 - 집단급식소 블루투스 염도계 지원 및 월 1회 방문 염도 모니터링 실시로 실천율 제고
 - 아빠의 식탁, 주부 특공대 등 참여 대상별 맞춤 건강 식생활 교육 실시
- 채소·과일 섭취 증대를 위한 채식하기 좋은 환경 조성
 - 집단급식소 '채식의날' 운영 현황 지도·점검을 통한 참여율 제고 (동참 집단급식소 66% → 70%로 확대)
 - 채식 메뉴 증대를 위한 레시피 정보 제공 및 참여업소 물품 지원
- 구민 인식개선을 위한 음식문화개선 홍보 캠페인 실시
 - 구민의 날, 벚꽃축제 등 구민 참여 행사 연계 캠페인 전개
 - 음식점 및 집단급식소를 직접 찾아가 음식문화개선 사업 홍보 및 동참 서약서 징구
 - 관내 경로당 및 노인복지관을 방문하여 나트륨 섭취 저감화 필요성 전파와 건강한 식습관 실천 홍보
- 음식문화 개선을 위한 민·관 협력 강화
 - 한국외식업중앙회금천구지회와 연계하여 민간 주도의 음식문화개선 동참 홍보 실시
 - 음식문화개선 워크숍 개최를 위한 식품 진흥기금 지원

□ 2020년 소요예산 : 37,200천원

(단위 : 천원)

재원별	합계	연차별 소요재원			
		2019년	2020년	2021년	2022년
계	145,500	33,900	37,200	37,200	37,200
시비	74,000	11,000	21,000	21,000	21,000
식품진흥기금	71,500	22,900	16,200	16,200	16,200

□ 사업개요

○ 식품제조 및 판매업소 점검

- 사업대상 : 식품제조 및 판매업소 등 1,264개소
- 추진내용
 - 식품제조 및 판매업소 위생수준 향상을 위한 지도점검 및 수거검사 실시
 - 1399 부정불량식품 신고센터 운영 및 부정불량식품 사전 유통차단
- 추진방법 : 민·관 합동 및 구간 교차점검 실시
- 추진시기 : 월별, 계절별, 테마별 점검 실시

○ 식품제조 및 판매생산 현황

(단위 : 개소)

연도	합계	식품(첨가물, 용기포장) 제조가공업	즉석판매 제조가공업	소분·판매업	식품보존업	건강기능식품 판매업
2017	994	109	216	129	9	531
2018	1,058	109	243	152	10	544
2019	1,264	101	294	167	12	690

□ 추진실적

○ 안전한 먹을거리 환경조성을 위한 식품제조·판매업소 안전관리

- 식품(건강기능식품)제조·판매업소 기획 및 일제 지도점검 : 1,263개소
- 식품제조가공업소 위생등급 평가 실시 : 21개소

○ 1399 부정불량식품 및 허위과대광고 신고센터 운영

- 식약처 식품행정통합망 민원(이물혼입, 위생불량 등)처리 : 97건
- 어르신(경로당) 대상 찾아가는 「식품뺏다방」 피해예방 활동 : 1회 73개소

○ 위해식품 유통차단을 위한 식품 수거검사 실시

- 가공식품, GMO유전자 변형식품, 방사능 등 수거검사 실시 : 253건

○ “똑똑한 정보” 식품표시기준 컨설팅 지원

- 표시기준 전문가 현장컨설팅 및 교육 : 식품제조가공업소 40개소

□ **문제점 및 개선방안**

문제점	개선방안
식품제조가공업, 기타식품판매업 등 일부 업종 중심의 중점지도점검 실시	지도점검 사각지대 업종에 대한 점검 실시 (용기포장제조업, 운반보존업, 유통전문판매업 등)

□ **추진계획**

- 사회적 이슈, 소비 변화에 따른 식품제조·판매업소 점검 실시 : 연중
 - 신학기, 명절, 김장철, 크리스마스 등 특정시기 사전 안전관리
 - 가정간편식, GMO(유전자변형식품), 영유아식 등 소비 변화에 따른 기획점검
 - 식품제조가공업소 위생등급 평가 : 신규 및 정기평가 연 1회
- 구민생활 밀착형 업종 일제 지도점검 실시 : 연 1회
 - 즉석판매제조가공업소, 건강기능식품판매업소 일제 지도점검
- 식품·제조판매업소 지도점검 사각지대 해소를 위한 특별점검 : 연 1회
 - 용기·포장제조업, 운반업, 냉장·냉동업 등 점검 취약업소 일제점검
- 허위·과대광고 모니터링, 기획단속 및 홍보 활동 : 연 2회
 - 시니어감시원을 활용하여 경로당 순회 홍보활동 강화
 - 허위과대광고 식약처 모니터링 위반업소 조사처리
- 유통식품 수거검사 실시 : 연 260건
 - 시민다소비 식품, 건강기능식품, 방사능, 유전자변형식품 등 수거검사 실시
- 1399 부정불량식품 신고센터 운영 : 연중
 - 식약처 식품행정통합망 접수민원 처리 : 이물혼입, 변질, 위생관리 등

□ **2020년 소요예산 : 23,596천원**

(단위 : 천원)

재원별	합계	연차별 소요자원			
		2019년	2020년	2021년	2022년
계	93,394	22,606	23,596	23,596	23,596
국비	9,435	0	3,145	3,145	3,145
시비	9,435	0	3,145	3,145	3,145
구비	16,024	4,006	4,006	4,006	4,006
식품진흥기금	58,500	18,600	13,300	13,300	13,300

□ 사업개요

- 대 상 : 외국(중국)식품 판매업소 32개소 + 신규 업소
*특정 국가(중국, 일본, 동남아 등) 또는 다국적 식료품(식품, 건강기능식품, 농축수산물 등 포함)
전문적 판매하는 업소(300㎡ 미만 자유업)
- 점검기간 : 연중 (월 1회)
- 점검자 : 소비자식품위생감시원 전담 편성(2개조 4명)
- 위반업소 7일 이내 공무원 재점검 실시
- 점검방법 : 점검표에 의한 현장점검
- 점검사항
- 수입신고하지 아니한 불법 수입식품(축산물) 판매 행위
- 유통기한 경과제품 진열·보관 행위 등
- 위반업소 행정조치(고발, 과태료) 및 해당제품 압류·폐기

□ 추진실적

- 외국식품 판매업소 전담관리원 편성 : 소비자 감시원 2개조 4명
- 외국식품 판매업소 중점관리계획 수립 및 점검
- 전담관리원 일제점검 5회, 정부(식약처, 검역본부, 경찰) 합동점검 4회
- 무표시 수입식품 판매업소 고발 8건, 유통기한 경과제품 과태료부과 2건
- 외국식품 밀집지역(남문시장) 현수막 게시, 홈페이지 게시 등 홍보활동 강화

□ 문제점 및 개선방안

문제점	개선방안
<ul style="list-style-type: none"> ◦ 불법식품(축산물) 유입차단을 위한 외국식품 판매업소(영업자) 중심의 점검 및 홍보 	<ul style="list-style-type: none"> ◦ 외국식품 소비자에 대한 시민행동요령 (해외여행, 야외활동 시) 홍보 강화

□ **추진계획**

○ **외국식품 판매업소 지도점검 (월 1회)**

- 외국식품판매업소 전담관리원 편성운영 : 소비자감시원 2개조 4명
- 유관기관(식약처, 검역본부, 경찰서) 합동점검 실시 : 식약처 점검계획에 따름
- 무신고(무표시) 수입제품 및 유통기한 경과제품 진열 판매 여부 점검

○ **불법 수입식품(축산물) 판매근절 예방 홍보 강화**

- 다국어 홍보물 배포 및 구청·보건소 홈페이지 게재
- 불법 수입식품(축산물) 판매근절 시민 행동요령 홍보
- 외국식품 판매업소 밀집지역 판매업소 영업자 준수사항 안내문 배부

□ **2020년 소요예산 : 9,200천원**

(단위 : 천원)

재원별	합계	연차별 소요재원			
		2019년	2020년	2021년	2022년
계	27,600	0	9,200	9,200	9,200
식품진흥기금	27,600	0	9,200	9,200	9,200

□ 사업개요

- 어린이 식품안전보호구역(그린푸드존) 지도·점검
 - 대 상 : 어린이 식품안전보호구역 내 어린이 기호식품 취급업소
 - 운영시기 : 2020년 1월~12월
 - 운영인력 : 학부모식품안전지킴이(전담관리원) 지정·운영 14명
 - 운영방법 : 학부모식품안전지킴이를 활용한 식품안전보호구역 지도·점검
 - 운영내용 : 부정불량식품 판매여부 점검, 위생상태 계몽 및 캠페인 활동 등
- 어린이 기호식품 취급 식품접객업소의 영양성분 등 표시 관리
 - 대 상 : 가맹사업 점포수 100개 이상인 어린이기호식품 취급 접객업소
 - 운영시기 : 2020년 10월
 - 운영인력 : 학부모식품안전지킴이(전담관리원) 지정·운영 14명
 - 운영방법 : 학부모식품안전지킴이를 활용한 지도·점검
 - 운영내용 : 영양성분 및 알레르기 유발 식품 표시의 적정성 점검 등

□ 추진실적

- 어린이 식품안전보호구역(그린푸드존) 지도 점검 실적
 - 어린이식품안전보호구역 내 어린이기호식품 조리·판매업소 : 208개소
 - 어린이식품안전보호구역 지도·점검 실적 : 7회 / 1,384개소
 - 어린이식품안전보호구역 재점검 실적 : 7회 / 65개소
- 학교 주변 “건강하고 안전한 식생활” 실천 캠페인 실시 : 1회

□ 문제점 및 개선방안

- 문제점
 - 지속적인 어린이기호식품 조리·판매업소 지도·점검에도 유통기한 경과 제품 판매 행위 및 위생불량 업소 지속 발생

○ 개선사항

- 어린이기호식품 조리·판매업소 대상 점검횟수를 늘려, 영업주가 지속적으로 위생·안전에 주의토록 어린이 식품안전보호구역 모니터링 강화

※ 점검 효과평가 자료 (최근 3년간 월별 부적합 업소 수 현황)

(단위:개소)

구분	1월	2월	3월	4월	5월	6월	7월	8월	9월	10월	11월	12월
2017	-	-	11	33	-	20	25	16	26	영양 표시 점검	-	23
2018	24	-	12	21	21	22	8	-	7		13	12
2019	13	-	8	6	6	6	7	-	6		사기미도래	

* 2018년부터 점검 횟수를 늘림에 따라 연평균 부적합 업소 수 ‘감소’ 양상을 보임

* 연평균 부적합 업소 수 : ' 17년 (22개소) → ' 18년 (15개소) → ' 19년(7개소)

□ 추진계획

- 어린이 식품안전보호구역(그린푸드존) 지도·점검 : 연 7회 이상
 - 학부모식품안전지킴이 활용 1차 점검 시 부적합 사항에 대하여 15일 이내 담당자 재점검을 실시하고, 미시정 사항에 대한 과태료 부과 등 행정조치
- 어린이기호식품 취급 식품접객업소의 영양성분 등 표시 점검 : 연 1회
 - 대상업체 : 파리바게트 등 가맹사업 점포수 100개 이상인 업소 74개소
 - 점검방법 : 학부모식품안전지킴이를 활용하여, 영양성분 및 알레르기 유발식품 표시의 적정성 점검 등
- 학교주변 “건강하고 안전한 식생활” 실천 캠페인 실시 : 연 1회
 - 대 상 : 어린이기호식품 조리·판매업소, 학교, 어린이 등
 - 운영방법 : 교육자료 및 홍보물 배포(조리·판매업소 점검 병행)

□ 2020년 소요예산 : 19,000천원

(단위 : 천원)

재원별	합계	연차별 소요자원			
		2019년	2020년	2021년	2022년
계	63,600	6,600	19,000	19,000	19,000
국비	13,500	0	4,500	4,500	4,500
시비	13,500	0	4,500	4,500	4,500
식품진흥기금	36,600	6,600	10,000	10,000	10,000

□ 사업개요

○ 어린이급식관리지원센터 운영

- 대 상 : 영양사가 없는 100명 미만 어린이급식소 181개소
- 관리회원 : 어린이급식소 148개소(81.8%)
- 운영예산 : 420,000천원 (국비 30%, 시비 35%, 구비 35%)
- 조직현황 : 총9명 (센터장1명, 팀장1명, 팀원7명)
- 위탁기관 : 서울대학교 산학협력단
- 사업내용
 - 어린이 급식소의 영양·위생·안전관리를 위한 현장 순회방문 지도
 - 대상별(어린이, 조리원, 원장, 교사, 부모) 교육 프로그램 운영
 - 어린이 급식용 식단, 레시피 개발·보급, 급식소 컨설팅 등의 지원활동

□ 추진실적

○ 어린이급식관리지원센터 운영실적

- 등록현황 (2019.10.31.기준)

구 분	사업대상 수	등록수	등록률
총 계	181개소	148개소	81.8%
어린이집	151개소	137개소	90.7%
유치원	3개소	3개소	100%
지역아동센터	27개소	8개소	29.6%

- 서비스 제공 실적 (2019.10.31.기준)

구분	교육실적				순회방문지도		정보제공		
	집합		방문		위생·안전	영양	식단	레시피	가정통신문
	횟수	인원	횟수	인원					
실적	6회	170명	1,510회	5,524명	608회	608회	90종	20종	90종

□ **문제점 및 개선방안**

○ **문제점**

- 어린이집 및 유치원에 비해 지역아동센터의 등록률 미흡

○ **개선방안**

- 지역아동센터 운영위원회 참석 및 1:1 사업 홍보를 통해 등록률 확대

※ '19년(29.6%)→20년(60%)→' 21년(80%이상)

□ **추진계획**

○ **어린이급식관리지원센터에 등록된 어린이급식소 대상 서비스 제공**

- 대 상 : 어린이급식소 148개소
- 사업내용 : 순회방문 지도 (연4회~연6회), 대상별 방문 및 집합교육
정보제공(식단·레시피·가정통신문), 특화사업 운영
- 중점추진사항 : 지역아동센터 등록률 제고(提高)
 - 센터 사업 홍보 및 등록 안내(2019년 8월~12월)
: 지역아동센터 운영위원회 및 센터장 회의 시, 사업 홍보
 - 영양·위생·안전관리 서비스 지원 (2020년 1월~12월)

□ **2020년 소요예산 : 420,000천원**

(단위 : 천원)

재원별	합계	연차별 소요재원			
		2019년	2020년	2021년	2022년
계	1,660,000	400,000	420,000	420,000	420,000
국비	498,000	120,000	126,000	126,000	126,000
시비	581,000	140,000	147,000	147,000	147,000
구비	581,000	140,000	147,000	147,000	147,000

□ 사업개요

- 추진기간 : 연중
- 관리대상 : 식품접객업소(일반,휴게,급식 등), 전통시장 등
- 추진내용
 - 원산지표시 지도점검
 - 찾아가서 도와주는 원산지 지도서비스
 - 한우수거 유전자 검사 실시
 - 원산지표시제 홍보 및 교육

□ 추진실적

- 원산지표시 지도점검 : 3,024건
- 찾아가서 도와주는 원산지 지도서비스 : 962건
- 한우수거 유전자 검사 실시 : 66건
- 행정처분 : 과태료부과 1건, 고발 1건

□ 문제점 및 개선방안

- 문제점
 - 신규 및 지위승계업소의 원산지 표시에 대한 인식 부족
- 개선방안
 - 신규(지위승계) 음식점 원산지 표시 단계별 관리 : 홍보물 발송, 방문지도서비스 실시

□ 추진계획

- 원산지 표시 지도점검
 - 점검기간 : 연중 상시

- 점검대상 : 식품접객업소 및 전통시장 등
- 추진내용
 - 원산지 표시제 이행여부 및 표기방법 등 업소별 상시점검
 - 사회적 이슈 등에 따른 테마별 · 계절별 기획점검 실시(보양음식, 수산물 등)
 - 김장철, 추석, 설날 대비 전통시장 내 농수산물 판매업소 점검

○ **찾아가서 도와주는 원산지 지도 서비스**

- 지도기간 : 2020. 3. ~ 11.
- 지도대상 : 소규모 음식점(영업장 면적 100㎡미만)
- 지도반 : 소비자식품위생감시원(2인1조) 2개반 ~ 3개반
- 지도내용 : 음식점 원산지표시제 적정 이행 여부 확인
 - ※ 위반업소는 10일간 자체 시정기간 제공 후 미 개선시 행정처분

○ **한우 유전자 수거검사**

- 검사주기 : 분기별 1회(3월, 6월, 9월, 12월)
- 추진내용 : 한우 취급 음식점 한우를 수거하여 유전자 검사 의뢰
- 검사기관 : 서울시 보건환경연구원

○ **원산지표시제 홍보 및 교육**

- 추진기간 : 연중 상시
- 추진내용
 - 음식점 영업 신고증 배부시 안내문 배부 및 신규음식점 홍보물 우편발송
 - 원산지표시 홍보물 제작·배부 : 원산지표시관, 리플릿 등
 - 찾아가는 원산지표시 1:1 방문교육 실시

□ **2020년 소요예산 : 4,950천원**

(단위 : 천원)

재원별	합계	연차별 소요재원			
		2019년	2020년	2021년	2022년
계	19,800	4,950	4,950	4,950	4,950
구비	19,800	4,950	4,950	4,950	4,950

사업개요

- 기 간 : 2020. 1. 1. ~ 12. 31.
- 대 상 : 숙박업, 목욕장업, 이·미용업, 세탁업, 건물위생관리업 등
- 내 용 : 공중위생영업소 지도·점검, 공중위생서비스 수준 평가, 명예공중위생감시원 운영 등

 추진실적

- 공중위생업소 현황

(단위: 개소/2019.10월 기준)

구 분	계	숙박업	목욕장업	이용업	미용업	세탁업	건물위생관리업
2019	1,064	89	19	85	615	139	117

- 지도·점검 현황

(단위: 건수/()행정처분건수/2019.10월 기준)

구 분	계	숙박업	목욕장업	이용업	미용업	세탁업	건물위생관리업
2019	1,836 (19)	217 (2)	67 (4)	167 (-)	967 (6)	232 (1)	186 (6)

- 공중위생서비스 평가 현황

(단위: 건수)

구 분	2019				The Best 업소 선정예정
	계	녹색	황색	백색	
이 용 업	84	26	45	13	1개소
미 용 업	594	202	213	179	4개소

※ 업종별 격년 평가(녹색 90점이상, 황색 90~80점이상, 백색 80점미만)

 문제점 및 개선방안

- 공중위생서비스 평가 현황(최근 4년)

구 분	2016			2017			2018			2019		
	녹색	황색	백색	녹색	황색	백색	녹색	황색	백색	녹색	황색	백색
숙 박 업	31	13	41				18	34	34			
목 욕 장 업	5	9	6				3	12	4			
세 탁 업	18	64	69				4	33	103			
이 용 업				8	63	15				26	45	13
미 용 업				213	165	185				202	213	179
The Best 업소	숙박업 3, 목욕장업 2			이용업 2, 미용업 4			숙박업 3, 목욕장업 1			이용업 1, 미용업 4		

○ 문제점

- 소규모 영세업소의 위생관리 실태 취약
- 지도점검 인력의 효율적인 운영 및 역량 강화 필요

○ 개선방안

현행(2019)	개선(2020)
<ul style="list-style-type: none"> ◦ 공중위생서비스 평가 결과 백색등급 (80점미만) 업소가 전체의 28%임 	<ul style="list-style-type: none"> ◦ 백색등급 업소 1:1 현장방문 개선 ◦ 명예공중위생감시원 위생관리 안내·계도 활동 확대(12회→13회)

□ 추진계획

○ 공중위생업소 관리

- 국가안전대진단 및 제3종시설물 안전 점검

- 대상 : 24개소(준공 15년 경과 및 연면적 1,000㎡ 이상 숙박업 18, 목욕장업 6)
- 횟수 : 각 1회
- 방법 : 민간 전문가와 합동점검
- 결과조치 : 경미한 사항은 즉시 시정조치, 위험 시설물 지속 관리

- 민·관 합동 지도점검

- 대상 : 공중위생업소 전체(서울시 계획에 의거 업종별로 실시)
- 횟수 : 연 8회(분기별 2회)
- 방법 : 명예공중위생감시원과 공무원 합동 구간 교차 점검
- 결과조치 : 공중위생관리법 위반 업소 행정처분

- 영업주 자율점검

- 대상 : 공중위생영업소 전체
- 횟수 : 연 2회(반기별 1회)
- 방법 : 영업주가 점검표에 의거 자체점검
- 결과조치 : 자율점검 미 이행업소 지도 점검 실시

- 목욕장 욕조수 수거 검사

- 대 상 : 목욕장업 19개소
- 횟 수 : 연 2회(반기별)
- 방 법 : 욕조수 수거하여 탁도, 대장균군 등 검사
- 결과조치 : 기준 초과 업소 행정조치, 검사결과 업소 게시

○ 공중위생서비스 평가

- 기 간 : 2020. 9. 1. ~ 12. 31.
- 대 상 : 247개소(목욕장업 19, 숙박업 89, 세탁업 139)
- 방 법 : 명예공중위생감시원 현장방문 평가, 공무원 재평가 및 관련협회 심의
- 평가내용 : 준수사항(법에 규정된 사항)과 권장사항(서비스 관련 사항)
 - ※ 가점부여 : 자원봉사 등 지역사회 공헌활동 실적
- 평가등급 결정 및 공표
 - 업소별 등급 부여(녹색, 황색, 백색)
 - “The Best 업소” 선정, 로고 부착 및 홍보(녹색등급 중 10% 내)

○ 명예공중위생감시원 효율적 운영

- 위촉인원 : 명예공중위생감시원 10명
- 역량강화 교육 실시 : 연 2회
 - 명예공중위생감시원의 역할, 업무범위, 활동방법
 - 공중위생관리법 등 관련규정
- 위생수준 향상을 위한 홍보·계도 활동 확대

□ 2020년 소요예산 : 9,422천원

(단위 : 천원)

재원별	합계	연차별 소요자원			
		2019년	2020년	2021년	2022년
계	36,470	8,204	9,422	9,422	9,422
국비	36,470	8,204	9,422	9,422	9,422