

2020년 주요업무계획

2020. 4.



- 보건의료과
- 건강증진과
- 위생과

순 서

I. 일반현황	1
---------------	---

II. 부서별 업무계획	3
--------------------	---

1. 보건의료과	3
----------------	---

2. 건강증진과	41
----------------	----

3. 위 생 과	83
----------------	----

I. 일반현황

1 조직 및 인력

□ 조직 : 3과 14팀 1분소

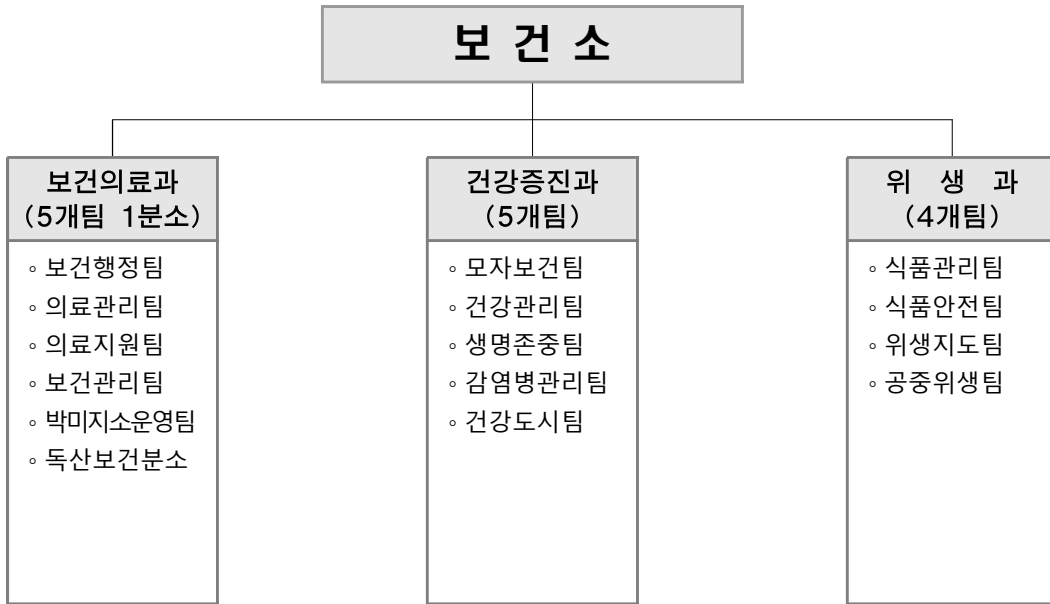

□ 인력 : 정원 90명(현원 92명)

(기준일 : '20. 3월 말)

부서명	합계	3급	4급	5급	6급	7급	8급	9급
보건소	90(92)	-	1(1)	8(8)	16(27)	31(43)	27(10)	7(3)
보건의료과	44(47)	-	1(1)	6(6)	8(15)	13(19)	12(5)	4(1)
건강증진과	27(27)	-	-	1(1)	5(7)	11(17)	10(2)	-
위생과	19(18)	-	-	1(1)	3(5)	7(7)	5(3)	3(2)

2 예산현황

(단위: 백만원)

구 분		2020년	2019년 (당초예산)	증 감	증감률(%)
합 계		13,273	11,097	2,176	19.61
보 건 의 료 과	계	3,787	3,033	754	24.86
	정 책 사 업 비	2,877	2,778	99	3.56
	행정운영경비	210	255	▲45	▲17.65
	재 무 활 동 비	700	0	700	-
건 강 증 진 과	계	8,910	7,525	1,385	18.41
	정 책 사 업 비	7,526	6,170	1,356	21.98
	행정운영경비	1,384	1,355	29	2.14
	재 무 활 동 비	0	0	0	-
위 생 과	계	576	539	37	6.86
	정 책 사 업 비	469	432	37	8.56
	행정운영경비	107	107	0	0
	재 무 활 동 비	0	0	0	-

보건의료과

- 보건행정팀
- 의료관리팀
- 의료지원팀
- 보건관리팀
- 박미지소운영팀
- 독산보건분소

일 반 현 황

□ 조 직 : 5팀 1분소

팀 명	주 요 업 무
보 건 행 정 팀	<ul style="list-style-type: none"> ◦ 종합병원 설치, 독산1동 보건지소 설치 및 박미보건지소 운영 ◦ 모자건강센터 설치 및 보건소 시설 재배치 ◦ 지역보건의료계획 수립, 지역사회 통합건강증진사업, 지역사회건강조사 ◦ 보건소 민원실 운영, 1차 진료, 한방진료
의 료 관 리 팀	<ul style="list-style-type: none"> ◦ 의료업소(병의원 등) 관련 업무 ◦ 응급처치 교육 및 자동심장충격기 관리 ◦ 의료급여수급자 일반·생애전환기 검진사업, 국가암검진사업 ◦ 구강보건사업(구강검진, 치과주치의 사업, 구강보건교육 등)
의 료 지 원 팀	<ul style="list-style-type: none"> ◦ 암환자 및 희귀질환자 의료비 지원 ◦ 서울형유급병가 지원 ◦ 진단용방사선 안전관리, 특수의료장비 등록관리 ◦ 방사선·임상병리 검사, 물리치료, 건강검진
보 건 관 리 팀	<ul style="list-style-type: none"> ◦ 약업소(약국, 의료기기 판매업소 등) 관련 업무 ◦ 치매관리사업(금천치매안심센터 운영) ◦ 약물 오·남용 예방교육
박 미 지 소 운 영 팀	<ul style="list-style-type: none"> ◦ 만성질환 예방 및 관리 ◦ 재활사업 및 국민영양(식생활개선) 사업
독산보건분소	<ul style="list-style-type: none"> ◦ 보건분소 운영(1차진료, 물리치료, 한방진료, 예방접종 등) ◦ 지역사회중심재활사업

□ 인 력 : 정원 44명(현원 47명)

(기준일 : '20. 3월말)

합 계	3급	4급	5급	6급	7급	8급	9급
44(47)	-	1(1)	6(6)	8(15)	13(19)	12(5)	4(1)

주요사업 목록

연번	주요사업	구분	쪽
1	금천구 모자건강센터 설치 및 보건소 시설재배치	신규	6
2	독산1동 보건지소 건립	계속	9
3	대형종합병원 건립 추진	계속	11
4	지역사회 건강조사	계속	13
5	응급처치 교육 및 자동심장충격기 관리	계속	15
6	구강보건사업	계속	17
7	의료업소 안전관리 강화	계속	19
8	다양한 검사 및 검진 사업	계속	21
9	서울형 유급병가 지원 사업	계속	24
10	의료비 지원 사업	계속	25
11	의약품 등 안전한 유통관리	계속	28
12	치매관리사업	계속	30
13	박미보건지소(시흥3동) 운영	계속	32
14	독산보건분소 운영 활성화	계속	34

□ 사업개요

- 사업기간 : 2020. 4. ~ 10.
- 사업위치 : 금천구 보건소 3층, 4층
- 사업규모 : 총 465㎡(3층/157㎡, 4층/308㎡)
- 모자건강센터 및 공간 재배치(안)

현 재		모자건강센터 설치후		
3층	모유수유실, 예방접종실, 진료실, 초음파실, 모성상담실, 의료비 지원상담실, 약품보관실, 서울아기건강첫걸음·모유수유 통합지원 사업실, 세탁실	⇒	3층 (통합)	보건교육실 체력측정실 비만클리닉 구조 및 응급처치 상설 교육장
4층	『국민체력100』 금천체력인증센터 제1보건교육실, 영양플러스		4층 (통합)	모유수유실, 예방접종실, 의사예진실, 초음파실, 모성상담실, 난임지원 통합 사업실, 출산지원사업실, 약품보관실, 서울아기건강첫걸음·모유수유 통합지원 사업실, 영양플러스, 세탁실
			신설	맘&키즈 Zone 오감발달 및 자조모임실 오감발달, 자조모임, 교육 주민 커뮤니티 공간

□ 사업 필요성

- 금천구 여성친화도시 인증을 위한 모자건강 분야 기반 마련
- 국가 모자보건정책의 패러다임 변화 요구
 - 의료비 지원에 치중된 모자보건정책을 넘어 임신준비에서 출산과 육아에 이르기까지 대상자 수요(Needs)중심의 One-stop 서비스 제공 필요

○ 초 저출산 가속화로 인구문제 심각

- 출산율 저하와 고령 임신부 증가로 임신부에 대한 전반적 산전관리의 중요성이 높아지고 있으며, 평생 건강관리의 첫단계인 영유아기의 성장발달 관리를 위한 공간 필요

○ 서울시 모자건강센터 설치 지원이 확대 추진됨에 따라 우리구 적극 참여

- 2020년 7개소 설치지원 예정(향후 3개년에 걸쳐 모든 자치구 설치 예정)
- 은평, 도봉, 중랑, 성동, 마포 등 5개구 기설치

○ 『국민체력 100』 금천체력인증센터 운영비 매칭 비율 확대 및 관외 거주자 위주로 사업이 진행됨에 따라 사업 중지 검토와 그에 따른 공간 활용방안 검토 필요

□ 추진계획

- 서울시 「보건소 모자건강센터 설치 및 운영사업」 공모신청 및 선정 : '20. 4.~5.
- 구비 예산 확보 : '20. 4월 추경
- 모자건강센터 설치공사 및 완료 : '20. 6.~8.
- 체력측정실, 응급처치 상설 교육장 등 설치공사 및 완료 : '20. 9.~10.

□ 기대효과

- 임신부·영유아에게 전문적이고 체계적인 건강관리 서비스를 제공하는 「모자건강센터」를 설치하여 평생건강 기반구축
- 임신준비에서 출산과 육아에 이르기까지 대상자 수요(Needs)중심의 One-stop 서비스 제공하여 양육하기 좋은 환경을 조성

□ 2020년 소요예산 : 300,000천원

(단위 : 천원)

재원별	합계	연차별 소요자원		
		2020년	2021년	2022년
계	300,000	300,000	0	0
시비	150,000	150,000		
구비	150,000	150,000		

□ 위치도



□ 사업개요

- 사업기간 : 2017. 11. ~ 2022. 12. (연장12개월)
- 사업위치 : 금천구 한대로 69-75(독산동 1088-1, 독산주공13단지 내)
- 건립방법 : 복지 및 주거시설의 수요맞춤형 복합시설로 신축
 - ↳ 금천구와 한국토지주택공사(LH) 공동시행으로 저층부에 복지시설(보건지소·데이케어 센터), 상층부에 주거시설(공동홈 등 공공임대주택)로 구성된 복합건물로 신축
- 사업규모 및 주요시설(안)

구 분	규모(m ²)	주요시설	비 고
합 계	991.74	-	
지하1층		기계실 등	주 차 장
1층	495.87(약150평)	보건지소	복지시설
2층	495.87(약150평)	데이케어센터	
3~9층	-	수요 맞춤형 공동홈	주거시설
※ 수요 맞춤형 공동홈 : 28호 【영구임대 : 고령자 세어형 7호(24실), 행복주택 : 신혼부부 21호】			

- 사업내용 : 만성질환 예방·관리, 재활보건사업, 마음건강증진사업 등
- 사 업 비 : 1,776,263천원 (시비 700,000천원, 구비 1,076,263천원)

※ 총사업비 13,150백만원

(보건지소: 1,776백만원 데이케어센터: 1,767백만원 LH: 8,661백만원 추가공사비 946천원)

□ 추진실적

- 한국토지주택공사(이하 “LH”)와 대지 무상사용 협약 (2017.11.)
- LH와 수요맞춤형 공동홈 복합건립 협약 (2018.02.)
- 서울시, 보건지소 설치 승인, 시비보조금 7억 확보 (2018.07.)
- 주민동의서 징구 및 사업계획 승인 (2018.11.)

- 건립추진에 대한 민원발생, 대안 검토·협의 (2019.03.)
- LH, 건축물 위치변경(안) 제시 및 추가사업비 발생 (2019.07.)
- 총사업비 증가로 추진계획 변경, 서울시 투자심사 의뢰 결정 (2019.10.)
- 서울시 투자심사 의뢰 (2020.01.)
- 서울시 보조금 반납 (2020.01.)
- 서울시 투자심사 심의 (2020.03.12)
- 서울시 투자심사 통과 (2020.03.27)

추진계획

- 2020. 04. : LH와 투자심사 결과 공유 및 사업추진 협의
- 2020. 06. : 서울시 보건지소 승인 신청 (보조금 확보)
- 2020. 10. : 공사 착공 등 사업 추진
- 2022. 12. : 준공

2020년 소요예산 : 700,000천원(시비)

(단위 : 천원)

재원별	합계	연차별 소요재원			
		기투자	2020년	2021년	2022년
계	1,776,263	0	700,000	500,000	576,263
시비	700,000		700,000		
구비	1,076,263			500,000	576,263

□ 사업개요

- 시설명 : 대형종합병원
- 법인명 : 의료법인 우정의료재단
- 위 치 : 서울시 금천구 시흥동 996(특별계획구역 내 금하로 남측)
- 규 모
 - 토지면적 : 24,720㎡ / 연면적 190,327㎡(용적률 360.95%)
 - 건물규모 : 지하 5층, 지상 18층
 - 진료과목 : 27개 과목 (치과포함 의과 22개 과목, 한방 5개 과목)
 - 인 력 : 1,979명 (의사 472명, 간호사 752명, 사무직 및 기타 755명)
 - 병 상 : 810병상 / 응급의료기관 설치

□ 추진계획

- 교통영향평가 심의 : `20. 4.
- 도시건축공동위원회 심의 및 계획결정(서울시) : `20. 4.
- 시흥천 하류 개거구간 복개사업 타당성 용역실시 : `20. 4. ~ 10.
- 건축인허가 완료 : `20. 12. ~ `21. 06.
- 도시기반시설 및 종합병원 착공 : `21. 상반기
- 종합병원 개소 : `25년

□ 2020년 소요예산 : 비예산

□ 사업개요

○ 사업근거

- 「지역보건법」 제4조(지역사회 건강실태조사) 및 「지역보건법 시행령」 제2조(지역사회 건강실태 조사방법 및 내용)

※ 통계청 승인 일반통계 : 승인번호 제117075호(2008.9.12.)

○ 주 관 : 보건복지부 질병관리본부

○ 조사대상 : 조사시점 표본가구에 거주하는 만 19세 이상 가구원

○ 조사시기 : 2020. 8. 16. ~ 10. 31.

○ 조사방법 : 조사원이 표본가구를 방문하여 조사대상자와 1:1 대면조사

○ 조사내용

- 건강행태(흡연, 음주, 신체활동, 영양 등), 만성질환(고혈압, 당뇨병 등) 유병 및 관리수준 등 설문, 계측조사(신장, 몸무게, 혈압) 실시

□ 추진현황 및 실적

○ 5개년 추진실적

구분	2016년	2017년	2018년	2019년	2020.3.	비고
조사완료	920명	915명	917명	915명	조사전	

○ 업무 협약체결(2020. 3. 18.)

- 서울대학교 산학협력단 협약체결(질병관리본부 지정대학)

□ 추진계획

구 분	추진일정										
	3월	4월	5월	6월	7월	8월	9월	10월	11월	'21. 3월	
책임대학교-보건소 계약체결											
조사원 모집 및 선발, 교육											
표본지점 적합여부 확인 및 홍보											
조사 실시											
자료 분석 및 자료검증											
'20년 건강조사 통계집 발간											

□ 2020년 소요예산 : 69,920천원

(단위 : 천원)

재 원 별	합 계	연차별 소요재원			
		2019년	2020년	2021년	2022년
계	272,732	62,972	69,920	69,920	69,920
국 비	136,366	31,486	34,960	34,960	34,960
시 비	68,183	15,743	17,480	17,480	17,480
구 비	68,183	15,743	17,480	17,480	17,480

□ 사업개요

- 목 적 : 응급상황 및 각종 사고 발생 초기에 신속한 대응 · 대처로 시민의 생명을 구하고 사회적 의료비용 최소화에 기여
- 대 상 : 일반 지역주민, 학생, 교직원, 공무원, AED관리자 등
- 내 용
 - 심폐소생술 방법 및 자동심장충격기 사용법 이론·실습 교육
 - 자동심장충격기 관리자 교육·지도 및 소모품 교체주기 등 장비 관리

□ 추진현황 및 실적

- 응급처치 교육 현황 (단위 : 명)

구분	2016년	2017년	2018년	2019년	2020년 (3월)
교육이수자	9,565	9,130	9,691	9,712	49

※ 코로나로 인해 응급처치 교육 사업 임시 중단

- 자동심장충격기 설치 현황 (단위 : 대)

구분	2016년	2017년	2018년	2019년	2020년 (3월)
설치대수 (누계)	163	181	180	186	186

□ 추진계획

- 보건소 내 심폐소생술 상설교육 운영
- 자동심장충격기 사용법과 위치 안내 등 홍보 강화

- 구청 및 보건소 행사 시 심폐소생술 교육 및 홍보부스 운영
- 자동심장충격기 현장점검
 - 설치위치 적정성, 안내판 설치 여부, 장비의 정상 작동 여부 등
 - 관리책임자 지정 및 관리책임자의 응급처치교육 이수 여부 조사

□ 2020년 소요예산 : 44,055천원

(단위 : 천원)

재원별	합계	연차별 소요자원			
		2019년	2020년	2021년	2022년
계	149,714	17,549	44,055	44,055	44,055
국비	4,482	0	1,494	1,494	1,494
시비	4,482	0	1,494	1,494	1,494
구비	140,750	17,549	41,067	41,067	41,067

□ 사업개요

○ 목 적

- 구강보건서비스 제공으로 구강질환을 예방하고 치료연계 및 지원으로 치과의료 이용의 불평등을 해소하여 구민 구강건강 질 향상에 기여

○ 대 상 : 관내 주민

○ 사업내용 : 구강건강 예방, 취약계층 구강관리, 구강질환 치료

□ 추진현황

구분		2016년	2017년	2018년	2019년	2020년 (3월)	비고
구강건강 예방사업	어린이불소도포(명)	3,397	2,875	2,865	2,811	88	
	불소양치용액(명)	-	975	1,719	1,873	269	
	치아튼튼교실(개교)	8	10	10	10	-	
	양치대 설치사업 (개교)	9	1	1	1	-	
	학생 치과주치의 (개교)	9	8	10	12	-	
	구강보건교육(명)	8,544	8,030	4,104	4,702	-	
취약계층 구강관리	저소득층 치과주치의(명)	684	496	460	593	-	
구강질환 치료	치과실 운영(명)	4,422	4,328	4,148	4,191	179	

※ 코로나로 인해 3월부터 실시 예정이었던 어린이집, 유치원, 초등학교, 지역아동센터 대상 구강보건사업 미실시

□ 추진계획

○ 구강건강 예방사업

- 어린이 불소도포사업 : 미취학 아동보육, 교육시설 방문하여 찾아가는 구강건강서비스(구강교육, 불소도포) 제공

- 불소양치용액사업 : 관내 50세 이상 주민을 대상으로 불소용액 양치 용액을 한달에 한번 배부하여 치아우식증 예방효과 극대화 및 자조적 구강건강관리 능력 배양
 - 치아튼튼교실 : 양치대 설치 초등학교 1학년 대상으로 구강건강교실 운영하여 생활터 중심의 구강실천환경 조성(구강관리법 및 올바른 잇솔질 실습교육 실시)
 - 양치대 설치사업 : 집단생활시설 중심의 구강건강실천 환경을 구축하여 점심식후 칫솔질 실천 습관화 유도
 - '16~'17년 10개 초등학교, '18~'19년 2개 중학교에 양치대 설치
 - 학생 치과주치의사업 : 초등 4학년생 대상으로 주치의 치과 지정하여 포괄적 구강관리 서비스 제공
 - 구강보건교육 : 생애주기 및 인구집단별 맞춤형 구강보건교육 실시
- 취약계층 구강관리
- 아동 치과주치의사업 : 아동복지시설 이용·수급아동 대상으로 전문가 구강예방서비스 제공 및 구강질환 유소견자 치과연계 및 치료비 지원
- 구강질환 치료서비스 제공 : 치과 진료실 운영, 장애인 치과 진료

□ **소요예산 : 103,950천원**

(단위 : 천원)

재원별	합계	연차별 소요재원			
		2019년	2020년	2021년	2022년
계	433,750	101,800	103,950	114,000	114,000
국비	16,000	4,000	4,000	4,000	4,000
시비	273,664	66,160	67,504	70,000	70,000
구비	144,086	31,640	32,446	40,000	40,000

□ 사업개요

- 사업기간 : 연중
- 사업대상 : 병의원 등 의료기관 및 의료업소 461개소
- 사업내용
 - 자율점검 : 상반기 전 업소에 대한 인터넷 자율점검
 - 기획점검 : 연중 수시로 기획점검 실시
 - 자율점검 불성실업소, 민원발생업소, 특별점검주제에 대한 기획점검
 - 의료단체와 협치를 통해 점검주제 선정 및 기획점검 공조체계 구축
 - 병원급 의료기관에 대한 분야별 안전점검
 - 화재 등 대규모 재난을 예방·대비하기 위하여 의료법, 소방, 건축 등 분야별 안전점검 실시
 - 전문적 지식을 갖춘 민간전문가(건축·전기) 및 유관기관(소방서·가스안전공사)이 참여하는 민·관 합동점검으로 실시
 - 점검 시 의료기관 안전에 대한 지속적인 예방홍보로 안전에 대한 인식 제고

□ 추진현황 및 실적

- 의료기관 자율점검 실적 현황 (단위 : 점검율 %)

구분	2016년	2017년	2018년	2019년	2020년 (3월)	비고
자율점검	100%	100%	100%	100%	시기미도래 (5월 예정)	

- 의료기관 기획점검 실적 현황 (2020.03 기준, 단위 : 개소)

구분	2016년	2017년	2018년	2019년	2020년 (3월)	비고
기획점검	70	48	52	56	21	

□ **추진계획**

○ **의약단체와 협력을 통해 자율점검 실시 및 분석**

- 자율점검 결과분석 및 의료단체와의 협치를 통해 불량업소 및 점검주제 선정

○ **주요 점검주제별 현장기획점검**

- 사회적 이슈 또는 빈발민원을 주제로 현장점검 실시
- 필요시 의료단체와 협력을 통해 점검 실시

○ **국가안전대진단 점검 결과 사후 관리**

- 점검 결과에 대한 보수보강, 정밀안전진단 등 후속조치 실시
- 기관별 안전대진단 후속조치 현황을 국가안전대진단관리시스템을 통해 관리

□ **2020년 소요예산 : 5,649천원**

(단위 : 천원)

재원별	합계	연차별 소요재원			
		2019년	2020년	2021년	2022년
계	19,951	3,004	5,649	5,649	5,649
구비	19,951	3,004	5,649	5,649	5,649

□ 사업개요

○ 사업대상

- 다양한 검사 및 진료를 희망하는 지역주민 및 의료사각 계층
- 취업 및 다중이용시설 입소를 위한 제증명발급 목적 민원인

○ 사업내용

- 임상병리검사 : 진료 및 급·만성감염병검사, 제증명발급을 위한 검사
- 방사선 촬영 : 결핵검진 및 제증명발급을 위한 흉부촬영
- 골밀도 검사 : 폐경기, 갱년기 여성 등 골다공증 고위험군 조기 검사
- 물 리 치 료 : 퇴행성질환 및 근골격계 질환의 재활 및 통증완화 치료
- 건 강 검 진 : 의료소외계층 건강검진 (노숙인, 장애인, 외국인, 양로원 등)

□ 추진현황 및 추진실적

○ 검사결과의 정확성 제고

- 의료장비 및 임상병리장비 유지보수
 - 디지털방사선촬영장치(DR) 장비 신규교체 및 유지보수 계약체결
 - 의료영상정송시스템 및 골밀도장비 유지보수 실시
- 임상병리검사 정도관리 및 외부정도관리 참여
 - 대한임상검사 (각항목별 년 1회), 보건환경연구원 (장내세균, 매독), 질병관리본부 (에이즈 정도관리), 국립환경과학원 (수질정도관리)

○ 임상병리실, 방사선실, 물리치료실의 합리적인 운영

- 검사업무의 내실화로 민원서비스 만족도 향상
- 무료건강검진 등 취약계층을 위한 건강형편성 제고
- 각종 검사 및 진료업무의 목표 달성 100% 지향
- 최신의료기술 습득 및 전문성 강화를 위한 의료기사 보수교육 실시(연간8시간)

○ **검진실적**

(단 위 : 건)

구분	2016년	2017년	2018년	2019년	2020년 (3월)
목표	299,600	300,000	349,000	337,940	310,000
실적	308,176	338,187	409,473	332,306	37,151
달성률	102%	112%	117%	98.3%	11.9%
소요 예산	111,139천원	149,336천원	136,724천원	120,264천원	278,181천원

※ 코로나19 확산에 따른 보건소 업무중지에 따라 2020년 실적은 전년도 동월대비 54.8%(19.3월 누계실적:82,313건)으로 감소했으며, 의료지원팀 노후의료장비 교체에 따라 소요예산은 증가됨

□ **추진계획**

○ **다양한 검사 및 검진**

- 검사민원접수 담당제로 적극적이고 책임감 있는 보건의료서비스 제공
- 검사시약 및 기자재 원활한 제공 등으로 신속하고 정확한 결과제공
- A형간염검사(항원-항체) 신설
: `19년 11월부터 업무개시, 검사시약 예산 및 인력충원 필요
- 건강검진센터 전담 인력 충원 시 일반건강검진 개시예정

○ **의료서비스 질 향상을 위한 방안**

- 의료서비스의 다양화 및 질 향상을 위해 상, 하반기 민원인 만족도 조사를 실시하여 업무프로세스 개선에 반영
- 임상병리검사의 정확성 유지방안(정도관리)
 - 외부기관 정도관리 실시, 검사장비 QC관리 실시
 - 신빙성조사사업 참가 및 전문검사기술 습득을 위한 교육 참석
- 방사선촬영 영상화 질 관리
 - 의료영상저장전송장치(PACS) 유지관리 : 소요예산 498천원, 월1회(수시)
 - 의료영상저장전송장치(PACS) 메인 서버교체 및 용량증설, 윈도우OS 교체

- ※ 서버 윈도우2008 보안지원중단 예산확보[보건의료과-13338(2019.07.12)]
- 영상획득장치(Detector) 정기점검(월1회) 및 감염예방을 위한 소독관리
- 내구연한 경과한 노후 의료장비 관리
 - 응급상황 시 신속대응 위한 비상 연락체계 유지하여 의료서비스 공백 최소화
 - 골밀도장비 및 혈액Rotator교체 : 소요예산 100,550천원
 - 년차별 사업비 확보로 노후 의료장비 교체 및 시설개선(촬영실 분리) 진행

□ 2020년 소요예산 : 278,181천원

(단위 : 천원)

재원별	합계	연차별 소요재원			
		2019년	2020년	2021년	2022년
계	1,155,319	170,776	278,181	528,181	178,181
구비	1,155,319	170,776	278,181	528,181	178,181

사업개요

- 지원대상: 국민건강보험지역가입자 중 기준중위소득 100%이하인 근로 소득자, 사업소득자 중 입원 또는 건강검진을 실시한 서울시민
- 지원기간: 연간 최대 11일(입원 10일, 건강검진 1일)
- 지원금액: 1일 84,180원('20년 기준 서울시 생활임금)

 추진현황 및 실적

구분	2019년	2020년 (3월)	비고
신청자(명)	157	75	
적합자(명)	129	32 (심사중 : 29)	
미선정자(명)	28	14	
지급금액(천원)	61,209	15,045	

 추진계획

- 서울형 유급병가 지원 상담 및 접수 : 연중
- 서울형 유급병가 지원 홍보 : 연중

 2020년 소요예산 : 120,000천원

(단위 : 천원)

재원별	합계	연차별 소요재원			
		2019년	2020년	2021년	2022년
계	436,280	76,280	120,000	120,000	120,000
시비	436,280	76,280	120,000	120,000	120,000

□ 사업개요

- 지원대상 : 암환자, 희귀질환자 중 자격요건에 부합한 자
 - 암환자 : 소아암, 폐암, 성인암(건보가입자 : 5대암, 의료급여수급권자 : 전체암)
 - 희귀질환자 : 만성신장질환, 혈우병 등 1,038개 질환
- 지원내용
 - 성인암, 폐암 : 건강보험가입자 요양급여비용 중 본인부담금 200만원, 의료급여수급권자(급여 120만원, 비급여 100만원)
 - 소아암 : 백혈병 3,000만원, 그 외 2,000만원
 - 희귀질환자 : 요양급여 본인부담금 전액, 간병비(근육병 등 97개 월 30만원) 특이식이구입비(폐닐케톤노증 등 28개 질환 월 30만원 이내)
- 지원방법
 - 암환자 : 대상자 선정 후 의료비지원신청을 받아 보건소에서 직접 지급
 - 희귀질환자 : 대상자 선정 후 통합관리시스템 등록, 건강보험공단에서 지급 (보건소에서 건강보험공단에 의료비 예탁)

□ 추진현황 및 실적

○ 암환자 의료비 지원사업

구분	2016년	2017년	2018년	2019년	2020년 (3월)	비고
예산(천원)	282,206	333,476	314,474	379,583	211,594	
지급금액 (천원)	282,206	246,170	279,703	304,435	60,829	
인원(건)	384	475	445	408	86	
소아암 (건/천원)	12 44,380	9 12,230	3 10,023	4 9,167	1 1,352	

구분	2016년	2017년	2018년	2019년	2020년 (3월)	비고
성인암 (건/천원)	308	319	244	219	65	
	186,562	190,926	194,343	213,878	41,032	
폐암 (건/천원)	64	64	67	69	20	
	51,264	43,004	75,337	81,390	18,445	
상담(건)	521	448	831	780	200	
등록(건)	375	418	460	438	57	

○ 희귀질환자 의료비 지원사업

구분	2016년	2017년	2018년	2019년	2020년 (3월)	비고
예산(천원)	330,000	450,000	300,000	320,000	300,000	
예탁금(천원)	330,000	450,000	358,608	320,616	90,004	
전년도이월금 (천원)	-10,839	-28,814	43,930	60,435	56,576	
집행금액 (천원)	349,563	377,430	342,623	324,562	103,385	
인원(명)	125	111	116	114	93	
지급건수(건)	9,286	9,233	7,222	6,848	1,904	
상담(건)	106	59	143	258	41	
등록(건)	67	63	63	64	2	

□ 추진계획

- 의료비 지원 상담 및 등록 : 연중
- 암환자 의료비 지급보증제 활용(병원 사회사업실 연계) : 연중
- 희귀질환자 정기 재조사 실시 : 상·하반기 2회 실시(6월, 12월)
- 긴급의료비지원 및 중증질환 재난적 의료비 지원사업과 연계 : 연중
- 생명존중센터 프로그램연계 및 생활비지원사업 연계 : 수시

□ 2020년 소요예산 : 511,594천원

○ 암환자 의료비 지원사업 : 211,594천원

(단위 : 천원)

재원별	합계	연차별 소요재원			
		2019년	2020년	2021년	2022년
계	1,014,365	379,583	211,594	211,594	211,594
국비	304,309	113,875	63,478	63,478	63,478
시비	355,028	132,854	74,058	74,058	74,058
구비	355,028	132,854	74,058	74,058	74,058

○ 희귀질환자 의료비 지원사업 : 300,000천원

(단위 : 천원)

재원별	합계	연차별 소요재원			
		2019년	2020년	2021년	2022년
계	1,220,000	320,000	300,000	300,000	300,000
국비	366,000	96,000	90,000	90,000	90,000
시비	427,000	112,000	105,000	105,000	105,000
구비	427,000	112,000	105,000	105,000	105,000

□ 사업개요

- 추진기간 : 연중
- 추진대상 : 약국, 도매상, 의료기기판매업소 등 약업소 964개소
- 추진방법
 - 연초 업소 대표자가 스스로 업소를 점검하고 자정하는 자율점검 실시하고 그 결과를 보건소에 제출
 - 자율점검 미 제출업소 및 의료용 마약류취급업소, 민원제기 업소, 사회적 이슈 건에 대해서는 각종 기획점검 실시

□ 추진현황 및 실적

구분	2015년	2016년	2017년	2018년	2019년	2020년 (3월)
업소수(개소)	585	633	637	744	844	964
자율점검(%)	94.9	97.8	98.0	93.5	99.0	추진중

○ 비상상황(코로나-19)에 따른 실적

- 공적마스크 판매 약국 관리 및 지원
- 판매약국 : 117개소
- 약국지원 : 직원, 사회복지무요원, 지구대, 초단기근로자 등

□ 추진계획

- 유관단체와 협력을 통한 자율점검 실시 : 5월
 - 업소 대표자가 스스로 업소를 적법하게 관리할 수 있도록 자체 점검 실시

- **자율점검 미제출 업소 등 기획점검 실시 : 6월~11월**
 - 자율점검 부실 및 미제출업소, 의료용 마약류 다량 취급업소 점검
 - 진정민원, 사회적 이슈 등에 따른 각종 기획점검 실시
- **의약품 및 한약재 수거 검사 실시 : 년2회**
 - 관내 유통되고 있는 의약품 및 한약재 등을 수거 후 서울시 보건환경연구원에 의뢰하여 함량 등 검사 실시

2020년 소요예산 : 비예산

□ 사업개요

- 목 적 : ‘치매통합관리서비스’를 제공함으로써 치매 환자 및 가족의 부담을 경감시키고 치매유병률 및 중증 치매환자 비율을 감소시키고자 함
- 사업기간 : 2020. 1. ~ 12.(연중)
- 대 상 : 만 60세 이상 구민
- 방 법 : 민간위탁(고려대학교 구로병원)
- 수행기관 : 금천구치매안심센터 (센터장 1명, 전담인력 15명)
- 사업내용
 - 지역사회중심 치매예방 및 관리
 - 편안하고 안전한 치매환자 진단·치료·돌봄
 - 치매환자 가족의 부양 부담 경감
 - 치매친화적 환경 조성 및 인식개선
 - 지역사회 자원 연계 강화

□ 추진현황 및 실적

- 치매관리 추진 현황 (단위: 건, 명)

구분	2015년	2016년	2017년	2018년	2019년	2020년 (3월)
치매검진(명)	8,312	7,423	7,085	7,390	8,937	411
치매등록(명)	298	239	230	290	310	55
프로그램참가	11,373	16,476	24,532	16,589	29,028	504

○ 비상상황(코로나-19)에 따른 실적

- 안부전화(사례관리 대상자 : 269명, 독거치매, 노부부, 기억키움학교 대상자) 실시
- 치료비 관련 내소자 상담(발열체크, 손소독 후)
- 기억키움학교, 고위험군, 정상군(총129명) 가정으로 인지활동지 발송 후 전화하여 활동지 실시하도록 독려

□ 추진계획

○ 치매예방에서 관리까지 체계적 치매통합관리서비스 제공

- 치매예방 상담 및 교육 프로그램 운영
- 치매환자 발견을 위한 선별검진 및 치매진단을 위한 정밀검진 실시
- 치매환자 맞춤형 사례관리 및 기억키움학교(쉼터) 운영
- 조호물품 및 치매치료비 지원
- 지역사회 연계강화(복지관, 동주민센터, 공단, 임대아파트 등)

○ 편안하고 안전한 치매 환자 및 가족 관리

- 치매 환자 지원, 재가 환자 돌봄
- 가족카페 및 가족교실 운영

○ 중증 치매환자 지원 및 치매 친화적 환경 조성

- 중증치매노인 공공후견 사업
- 치매안심마을 조성 및 치매안심주치의 사업
- 부정적 인식개선 홍보 강화 : 기억친구 및 기억친구 리더 양성, 캠페인 등

□ 2020년 소요예산 : 1,087,200천원

(단위 : 천원)

재원별	합계	연차별 소요재원			
		2019년	2020년	2021년	2022년
계	4,390,300	1,128,700	1,087,200	1,087,200	1,087,200
국비	2,120,626	540,526	526,700	526,700	526,700
시비	1,134,037	293,287	280,250	280,250	280,250
구비	1,135,637	294,887	280,250	280,250	280,250

□ 사업개요

- 운영시기 : 2020. 5월부터 운영예정, 09:00~17:00 (월~금)
- 사업위치 : 금천구 시흥3동 961-5외 8필지
- 사업규모 : 연면적 332.38 m^2 (남부도로사업소 주민편의시설 2층)
- 추진사업 : 만성질환예방·관리 및 영양(식생활개선)사업, 재활보건사업 등

※ 건립기간 : 2017. 4월 ~ 2019.12월

건립비용 : 총323백만원(시비 186백만원, 구비 137백만원)

□ 문제점 및 개선방안

- 인근 주민과의 민원 발생으로 건물 준공 지연
- 서울시 도시기반시설본부와 시흥3동주민센터, 마을자치과의 협조로 원만하고 조속한 해결 촉구

□ 운영계획

- 운영인력 : 5명 (의사1, 간호사2, 재활1, 영양1)

구 분 (전문분야)	상근여부		주요 업무	비고	
	상근	비상근			
의사	-	○	-	만성질환·보건의료 상담 등	기간제 의사 채용
간호사	○	-	팀장	주민참여 보건사업 총괄 보건지소 운영·관리, 예산 등	정규인력 배치
간호사 (시간선택제임기제마급)	○	-	만성질환	만성질환예방·관리사업	
물리치료사 (시간선택제임기제마급)	○	-	재활보건	지역사회중심재활사업	
영양사 (시간선택제임기제마급)	○	-	영양사업	영양(식생활개선) 사업	

○ 추진사업

- 만성질환 예방 및 관리사업 : 대사증후군 및 만성질환자 관리
- 식생활 영양관리사업 : 만성질환자 영양관리, 건강행태개선사업 식생활 영양 프로그램 제공 등
- 재활보건의사업 : 재활서비스 제공 및 관리, 어르신 운동지도 등
- 주민참여사업 : 주민협의체 운영, 지역사회재활네트워크 구축, 지역사회 중심 재활사업 홍보 등

□ 2020년 소요예산 : 72,480천원

(단위 : 천원)

재원별	합계	연차별 소요재원			
		2019년	2020년	2021년	2022년
계	496,502	254,022	72,480	80,000	90,000
시비	383,656	185,636	58,020	70,000	70,000
구비	112,846	68,386	14,460	10,000	20,000

□ 준공 조감도 (주민편익시설 2층)



□ 사업개요

- 사업기간 : 2020.01 ~ 2020.12
 - “과제 순환식 재활운동실” 개설 및 운영 (지층)
 - 지역주민을 위한 프로그램 증설(2층)
 - 옥상텃밭의 효과적 활용(3층), 분소 환경개선
 - 지역사회중심재활사업 활성화
- 사업위치 : 독산로87길 27(독산동 985-22)
- 사업규모 : 대지 670.6 m^2 , 연면적 718.3 m^2 /지하1층, 지상2층

층별	용도	면적	활용내용
지층	진료실	235.35 m^2	물리치료실, 한방진료실, 과제순환식 재활치료실
1층	진료실	235.35 m^2	1차진료실, 예방접종실, 임상병리실, 민원실
2층	교육실	235.35 m^2	장애인 재활, 관내 주민 및 허약노인 프로그램 운영
옥상	옥상	235.35 m^2	도시텃밭 가꾸기, 동네방네 금천장독대 사업

□ 추진현황 및 실적

○ 보건분소 운영실적

(단위 : 명)

구분	2016년	2017년	2018년	2019년	2020년 (3월)	비고
내과	14,002	13,297	9,232	7,201	733	
예방접종	484	464	299	211	19	
한방진료	1,707	1,975	2,073	2,190	59	
물리치료	4,611	4,638	2,172	2,238	139	
임상병리	867	751	816	535	182	
어르신 건강강좌	2,598	4,147	1,124	567	91	

○ 지역사회중심재활사업 운영 실적

(단위 : 명, 점)

구분	2016년	2017년	2018년	2019년	2020년 (3월)	비고
대상자 등록·관리	-	348	558	674	-	
재활프로 그램 제공	-	-	876	1,739	48	
장애발생 예방교육	-	-	1,123	1,035	-	
만족도 조사	-	-	-	92	-	

□ 추진계획

○ 재활운동기구를 구매하여 “과제 순환식 재활운동실” 개설(B1층)

- 기능적 전기자극치료기(FES), 평상매트, 코끼리자전거, 인지치료기, 음악치료 장비구매
- 현재 물리치료실 내에 비치된 종합운동기구, 재활운동 자전거를 재배치 하여 장애인들에게 체계적인 운동실시로 신체기능 향상
- 물리치료 및 한방진료 이용자에게도 적용하여 신체기능 향상
- 남문시장 상인들의 꾸준한 재활운동 실시로 기초체력 증진
- 지역장애인보건의료센터 운영과 지역사회중심 재활사업의 연계 협력을 위해 확충된 인력을 활용한 재활치료와 작업치료 병행

○ 어르신 등 지역 주민을 위한 프로그램 증설(2층)

- 건강맷돌체조, 낙상예방노인음악치료, 치료레크레이션 등 3개 프로그램을 진행하였으나 금천구 생활체육회, 금천구 정신건강복지센터, 치매안심센터, 건강보험공단과 연계한 프로그램 증설
- 만성질환순회교육 실시(건강증진과 협업)

○ 옥상텃밭의 효과적 활용(3층)

- 지난해 옥상텃밭을 조성하여 프로그램 이용 어르신들이 야채를 수확하였으나 관내 단체와 연계하여 보다 많은 주민이 이용할 수 있는 방안 모색
- 분소지역 어린이집 원아들의 체험학습 기회 제공
- 현재 운영중인 장독대 사업 활성화에 기여

○ 분소 환경개선

- 분소 내 일반 형광등을 LED등으로 교체하여 에너지 절약 및 밝고 쾌적한 분위기로 환경개선 (3월 공사 완료)

○ 지하1층 건강생태계 공간  “과제 순환식 재활운동실”

현재(건강생태계) 사진



향 후 계 획

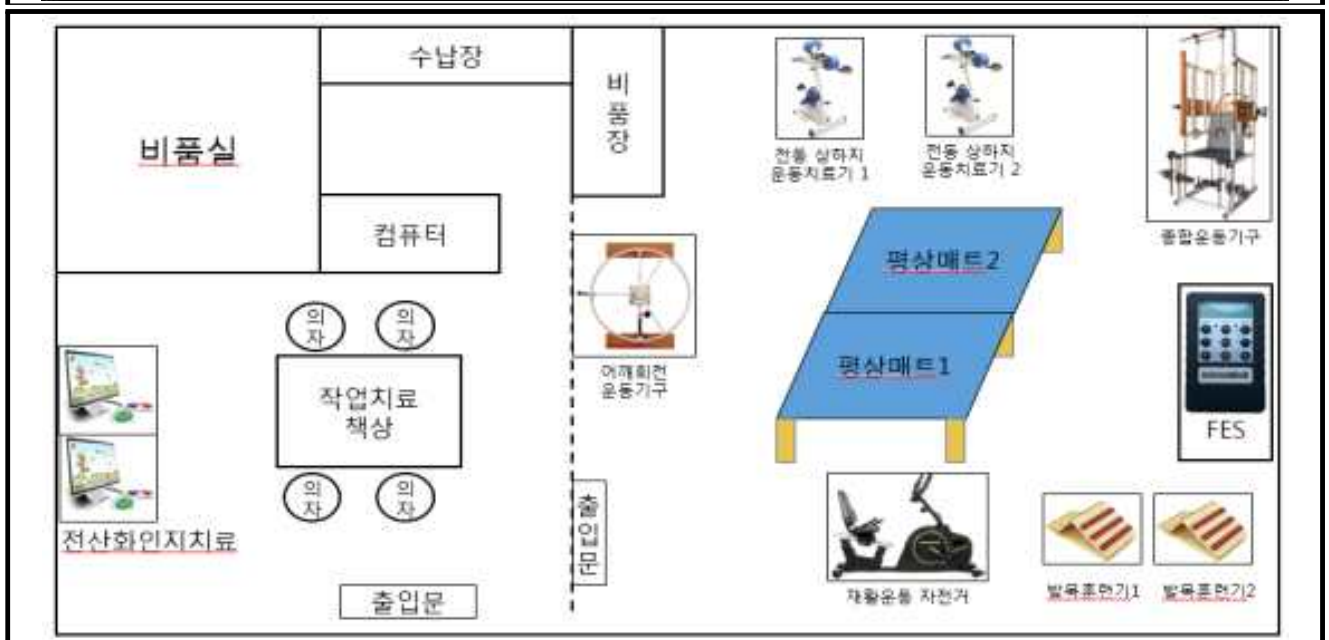

○ 지역사회중심재활사업 활성화

- 재활사업 연계 계획

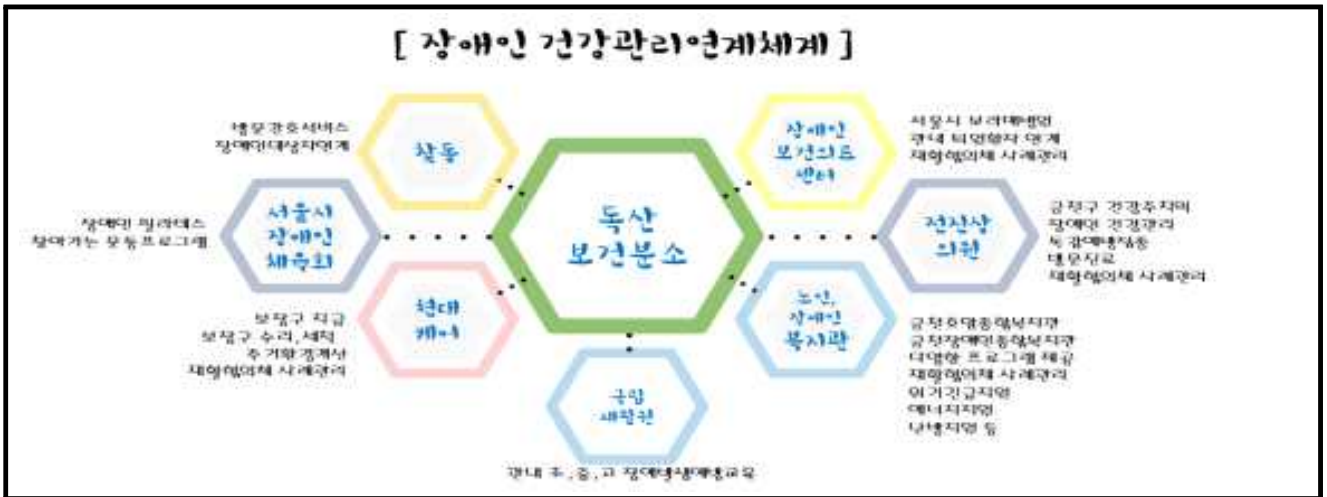

- 지역주민 등 장애 유형별 추진 계획



- 중증 장애인 사례관리 추진 계획



□ 2020년 소요예산 : 142,395천원

○ 보건분소 운영 : 67,195천원

(단위 : 천원)

재원별	합계	연차별 소요재원			
		2019년	2020년	2021년	2022년
계	213,046	45,851	67,195	50,000	50,000
국비	213,046	45,851	67,195	50,000	50,000

○ 지역사회중심재활사업 : 10,000천원

(단위 : 천원)

재원별	합계	연차별 소요재원			
		2019년	2020년	2021년	2022년
계	40,000	10,000	10,000	10,000	10,000
국비	20,000	5,000	5,000	5,000	5,000
시비	6,000	1,500	1,500	1,500	1,500
구비	14,000	3,500	3,500	3,500	3,500

○ 장애인 건강권 및 의료접근성 지원사업 : 65,200천원

(단위 : 천원)

재원별	합계	연차별 소요재원			
		2019년	2020년	2021년	2022년
계	199,250	0	65,200	67,025	67,025
국비	99,624	0	32,600	33,512	33,512
시비	29,888	0	9,780	10,054	10,054
구비	69,738	0	22,820	23,459	23,459

□ 위치도



□ 현장사진

- 지하1층 과제순환식 재활치료실 개설 예정 (2020년 4월 말 완료)



- 보건분소 옥상 (도시텃밭 가꾸기, 동네방네 금천장독대 사업)



건 강 증 진 과

- 모자보건팀
- 건강관리팀
- 생명존중팀
- 감염병관리팀
- 건강도시팀

일 반 현 황

□ 조 직 : 5팀

팀 명	주 요 업 무
모자보건팀	<ul style="list-style-type: none"> ◦ 임신부 친환경 식재료 지원, 모유수유 통합지원, 임신부 숲 태교 ◦ 영유아 및 성인 예방접종, 어르신 폐렴 및 독감 예방접종 ◦ 임신부 건강관리, 임신부·영유아 가정방문, 민간산후조리원 관리 및 이용비 지원, 산모·신생아 건강관리서비스, 난임부부 지원 ◦ 모자보건 의료비 지원, 의료급여 영유아 건강검진, 미숙아 등록관리
건강관리팀	<ul style="list-style-type: none"> ◦ 금천건강관리센터 운영 및 대사증후군 예방관리사업 ◦ 어르신 방문건강 관리 및 취약계층 어르신 영양관리 ◦ 심뇌혈관질환 및 아토피 예방관리사업
생명존중팀	<ul style="list-style-type: none"> ◦ 자살예방 및 생명존중 문화 조성 ◦ 심리상담 마음 '쉼' 운영 ◦ 정신건강증진을 위한 정신건강복지센터 운영
감염병관리팀	<ul style="list-style-type: none"> ◦ 감염병 감시 및 역학조사 관리, 에이즈환자 관리 및 치료비 지원 ◦ 결핵환자 관리 및 검진, 집단시설 결핵발생 역학조사 ◦ 방역취약지역 관리, 취약계층 방역서비스, 자율방역단 운영
건강도시팀	<ul style="list-style-type: none"> ◦ 금연 환경조성 및 금연지원서비스, 절주사업 ◦ 건강생활실천 운동 및 비만사업, 신체활동 활성화 사업 ◦ 임신부·영유아 영양플러스 및 건강생활실천 영양사업

□ 인 력 : 정원 27명(현원 27명)

(기준일 : '20. 3월말)

합 계	3급	4급	5급	6급	7급	8급	9급
27(27)	-	-	1(1)	5(7)	11(17)	10(2)	-

주요사업 목록

연번	주요사업	구분	쪽
1	코로나-19 확산방지 대응체계 운영	신규	44
2	임신준비에서 출산까지 함께하는 건강관리	계속(확대)	48
3	모성 및 영유아 건강증진	계속(확대)	52
4	면역력 향상을 위한 예방접종	계속	55
5	찾아가는 동마을 건강증진사업	계속	57
6	취약계층 어르신 영양관리사업	계속	59
7	대사증후군 건강관리	계속	61
8	심뇌혈관질환 예방관리사업	계속	64
9	아토피·천식 예방관리	계속	66
10	정신건강증진사업	계속	68
11	심리상담 마음 '심' 운영	계속	70
12	자살예방사업	계속	72
13	결핵 조기발견 및 환자 관리	계속	74
14	동네방네 금연·절주 도시 조성	계속	76
15	비만예방관리사업	계속(확대)	79

□ 발생현황

○ 국내·외 환자발생 현황

(3. 29. 09:00 기준 단위 : 명)

국외		국내	
확진자	사망	확진자	사망
636,533	29,827	9,583	152

○ 서울시 및 우리구 발생현황

(3. 29. 09:00 기준 단위 : 명)

구 분	서울시		우리구			
	확진자	사망자	확진자	현재 능동감시 대상자		
				소계	자가격리	비격리
누 계	412	-	12(완치1)	61	60	1

□ 추진현황 및 실적

1. 선별진료소 운영

○ 선별진료소 운영 현황

- 운영내용 : 진료소 2개동, 대기실 2개동, 검체채취실 1개동→음압시설 완료
- 운영시간 : 평일 09:00~21:00, 주말 09:00~18:00 (이후 상황실 연계)

○ 선별진료소 및 전화상담 실적

(3. 29. 09:00 기준 단위 : 명)

구분	선별진료실 운영				전화상담	
	소계	보건소	보건분소	검체		
계	2,626	2,575	51	1,468	8,989	
10주차	3.23~29	247	247	0	168	1260
9주차	3.16~3.22	265	265	0	117	811
8주차	3.9~3.15	437	437	0	239	1,841
7주차	3.2~3.8	330	330	0	212	1,261
6주차	2.24~3.1	752	752	0	545	2,590
5주차	2.17~2.23	278	266	12	147	578
4주차	2.10~2.16	103	83	20	26	257
3주차	2.3~2.9	124	108	16	12	285
2주차	1.27~2.2	90	87	3	2	106
1주차	1.21~1.26	-	-	-	-	-

2. 확산방지를 위한 선제적 방역소독 실시

○ 방역취약지역 및 다중이용시설 방역소독

- 인 력 : 12개조 24명(보건소10, 시설관리공단7, 문화재단7)
- ※ 기간제 근로자 채용(3 ~ 10월) : 7명
- 대상지역 : 관내 취약지 및 확진자 동선
- 방역소독 실적 : 4,796개소

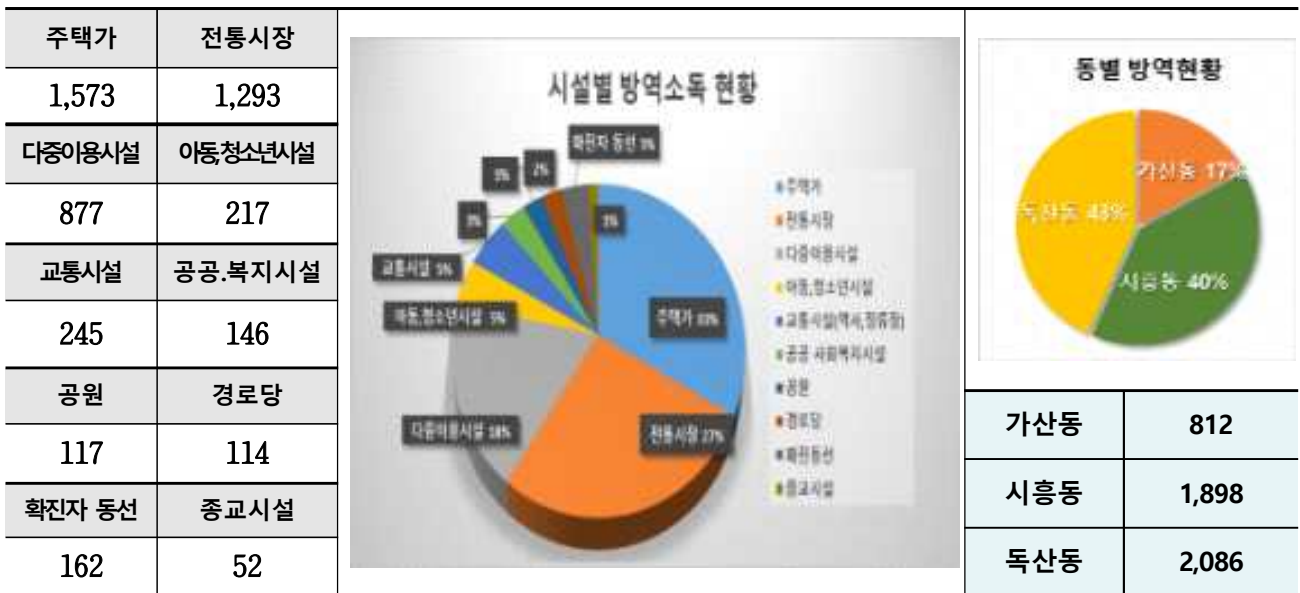

- ※ 다중이용시설 : PC방, 고시원, 콜센터, 숙박업소, 음식점, 병원, 운동시설 등
- ※ 교통시설 : 버스, 버스정류장, 지하철역사 대중교통 이용관련 시설

- 방역현황 정보공개 : 금천구 홈페이지 일일 방역현황 공개
- 방역소독 장비 비축 및 관리

품 목	총 계	기존보유량	금년구매량	비고
초미립자 살포기	33	-	33	각 동주민센터 대여
차량용 동력분무기	1	1	-	야외 방역소독용
충전식 동력분무기	10	-	10	
수동식분무기(휴대용)	200	20	180	주민대여용(대여건수:361건)

3. 확산방지를 위한 선제적 방역소독 실시

○ 확진자 및 동선 발생현황 : 40명

- ▶ 우리구 거주 확진자 : 12명, 타구 거주 확진자(우리구 방문) : 28명

구분	거주지	확진일	접촉자(금천구)	비고	비고
			235(65)		
금천구 (12명)	금천구 1(#924)	2.5	7(1)		국립중앙의료원(퇴원)
	금천구 2(#7463)	3.9	3(1)		서울의료원(격리중)
	금천구 3(#7637)	3.10	1(1)		서남병원(격리중)
	금천구4(#7925)	3.12	-		
	금천구5(#7914)	3.12	2(1)		
	금천구6(#9187)	3.25	45(32)		보라매병원(격리중)
	금천구7(#9301)	3.26	15(3)	부원ENG	
	금천구8(미부여)	3.27	3(3)		
	금천구9(미부여)	3.29	조사 중		
	금천구10(미부여)	3.29	조사 중		
	금천구11(미부여)	3.29	조사 중		
	금천구12(미부여)	3.29	조사 중		
타 시도구 (28명)	안양시(2명)	2.2/3.9	5(5)		동선조사 협조
	광명시(6명)	2.26/3.4/3.6 3.27/3.28	10(1)		
	고양시(3명)	3.5/3.6/3.8	36(3)	하이엔드3차	
	용인시(1명)	3.6	13(-)	하이엔드3차	
	영등포구(3명)	2.28/3.10/3.29	27(3)	1명/재확진	
	관악구(2명)	3.7/3.10	2(1)		
	강남구(1명)	3.10	1(-)	하이엔드3차	
	구로구(5명)	3.9/3.14/3.26 3.27/3.28	12(5)		
	강서구(2명)	3.6/3.15	28(2)	하이엔드3차	
	동대문구(1명)	3.10	13(2)	하이엔드3차	
	의정부시(1명)	3.17	1(-)	생수배달	
	인천부평구(1명)	3.27	11(1)		

○ 조치사항

- 현장상황반 운영 : 역학조사반, 현장대응반, 방역반 편성운영 【40회】
- 확진자 동선 방역소독 실시 : 108개소(환가 7, 방문지 101)
- 접촉자 분류 및 자가격리 통보 : 235명

【 주요 방역조치 사항 】

- 가산동 지식산업센터(하이엔드 3차) 집단발생 (3.5.~3.10.) : 확진 8명(타구거주)
 - 사무실, 공용시설(화장실, 계단, 엘리베이터 등) 방역소독 : 3회
 - 유증상자 모니터링 강화 : 관리사무실 연계 안내방송 및 현수막 게시
- 의정부 거주 확진자 동선 현장조사 및 방역조치(3.17.~3.20.)
 - 생수 배송지 및 방문지 52개소 방역소독 실시
 - 시흥 유통상가 방역소독 및 관리사무소 연계 안내방송, 유증상자 모니터링 실시
- 가산동 SK트윈테크타워 현장조사 및 방역조치(3.27.~3.29.)
 - 5층(61명) 전수검사 실시 : 자가격리(10명/음성), 능동모니터링(49명/음성), 확진(2명)
 - 방역소독 및 관리사무소 연계 안내방송, 유증상자 모니터링 실시

4. 방역물품 지원 및 사업장 현황조사 및 방역물품 지원

○ 방역물품 지원 현황

(3. 29. 09:00 기준 단위 : 건)

물 품 명		지원현황	배부처
마스크	KF94	85,436	- 영·유아 시설 - 경로당 등 복지시설 - 동 주민센터, 공공기관 - 버스운송업체, 법인택시업체 - 고시원, 숙박업소 - 선별진료소 및 대응요원 등
	일반	26,150	
	N95	4,732	
계		116,318	
손 소 독 제	15,757		
소 독 스프레이	3,868		
자가격리자 위생키트	257		

□ 향후 추진계획

- 선별진료소 컨테이너(냉·난방기, 전기공사) 설치 및 지속운영
- 해외입국자 대상 자가격리 통보에 따른 관리 철저
- 자가격리 대상자 모니터링 및 자가격리 이행 여부 확인
- 코로나19 예방수칙 및 사회적 거리두기 실천 집중 홍보
- 코로나19 방역취약지 주기적 방역소독 실시

□ 2020년 소요예산 : 481,252천원

(단위 : 천원)

구분	재원별	합계	연차별 소요재원		
			2020년	2021년	2022년
	계	743,252	481,252	131,000	131,000
급성감염병 격리치료비	국 비	5,000	1,000	2,000	2,000
	시 비	5,000	1,000	2,000	2,000
감염병 방역활동	구 비	378,172	124,172	127,000	127,000
신종코로나 확산방지 지원	특별교부금	355,080	355,080	-	-

□ 사업개요

○ (임신 준비) 남·녀 임신준비 지원사업(신규)

- 대 상 : 신혼부부, 난임부부
- 기 간 : 연중
- 내 용
 - 임신 위험요인 설문평가(생활양식과 환경, 영양, 불안 및 우울, 질병력, 약물복용, 습관적 음주력 등)
 - 건강검진(남성 8종/여성 10종) 및 엽산제 3개월분 제공

-남성(8종) : CBC(일반혈액), LFT(간기능 및 신장기능), 소변검사, B형간염, STD(성병), 흉부X선, 정액검사(외부검사)

-여성(10종) : CBC(일반혈액), LFT(간기능 및 신장기능), 소변검사, B형간염, STD(성병), 흉부X선, 풍진, TSH(갑상선검사), AMH(난소기능)

- 위험요인 및 검진결과 평가·개별상담, 고위험군 전문기관 연계
- 남성 정액검사에 대한 검진비용 청구에 의한 지급 등
- 임신지원 스마트키트 : 자가 배란·정자 테스트기 제공(시범)

○ (임신 초기) 임신부 친환경 식재료 지원사업(특화)

- 대 상 : 임신 14주 이내(태아 형성 및 성장시기)의 주민등록이 금천구로 등재된 실제 거주하는 초기 임신부
- 지원자격 : 보건소 모성실과 서울아기 방문간호사업 등록자
- 추진기간 : 연중
- 지원내용
 - 1회당 30,000원(배송료 포함) 상당의 친환경 식재료 최대 7회 지원
 - 계약된 업체 온라인 쇼핑몰을 통해 대상자 개별 적립금을 통해 주 단위 친환경 식재료 구매
 - 냉장(냉동) 탑차로 신선한 친환경 식재료 각 가정에 배송
- 지원품목 : 친환경 식재료 쌀, 야채, 과일, 축산물, 가공식품 등

- (임신 중·후반기) 『태아와 함께 숲에서 소풍하기』 프로그램 운영
 - 대 상 : 임신 16주 ~ 32주 임신부 및 배우자
 - 추진기간 : 상반기(4월 ~ 6월), 하반기(9월 ~ 11월), 24회/연
 - 장 소 : 호암산 호암사문 좌측 치유의 숲 내 숲태교장
 - 내 용 : 이야기가 있는 힐링 숲 태교 프로그램 구성 운영(숲과 만나기, 다과·명상하기, 숲 요가, 태아명패 만들기, 목공체험 등)
- (출산직후) 민관이 함께하는 산후조리원 이용비 감면
 - 대 상 : 금천구 거주하는 산모 중 기준중위소득 100%이하 가정
 - 신청기간 : 임신확인서 발급일 ~ 분만예정일 1개월 전
 - 지원방법 : 산후조리원 이용요금 중 최대 50만원 서비스 이용 후 직접할인
 - 내 용 : 보건소(소득확인 및 선정 → 통지서 발급) → 임신부 희망 산후조리원 예약 → 산후조리원 이용 후 요금 직접 할인

□ 현황 및 필요성

○ 현황

- 2018년 금천구 출생아 수는 1,314명, 합계출산율 0.796명

구분	2015년		2016년		2017년		2018년	
	출생수	합계출산율	출생수	합계출산율	출생수	합계출산율	출생수	합계출산율
전 국	438,420	1.239	406,243	1.172	357,771	1.052	326,822	0.977
서울시	83,005	1.001	75,536	0.94	65,389	0.836	58,074	0.761
금천구	1,885	1.086	1,595	0.944	1,498	0.901	1,314	0.796

- 2018년 합계 출산율 전국이 0.977명, 금천구는 0.796명으로 출산율이 최저로 하락하였고, 지난 4년간 지속적인 감소를 보이고, 금천구 2018년 출생아 수는 전년대비 12.3% 감소함

○ 필요성

- 저출산은 늦어지는 결혼 연령, 일자리, 집값 상승, 보육 등 사회경제적인 종합문제로 발생하는 현상이지만 임신부터 출산까지 건강한 출산을 위한 출산 친화 환경조성의 중요성이 대두됨

□ 추진현황 및 실적

- (임신 준비) 남·녀 건강출산지원 사업(신규)
 - 2020. 3. : 사업계획서 수립 및 지원검사 단가계약
 - 2020. 4. : 전문인력 채용, 코로나19 업무중단 해제 후 사업시행
- (임신 초기) 임신부 친환경 식재료 지원사업(특화)
 - 1회당 30,000원(배송료 포함) 상당의 친환경 식재료 최대 7회 지원 230명
 - ※ 지원품목 : 친환경 식재료 쌀, 야채, 과일, 축산물, 가공식품 등
- (임신 중·후반기) 『숲 태교』 프로그램 운영
 - 코로나19 업무중단으로 인한 프로그램 미운영
- (출산 직후) 민관과 함께하는 산후조리원 이용비 감면
 - 산후조리원 이용비 감면 신청 통지서 발급 57명

□ 추진계획

- (임신 준비) 남·녀 임신준비 지원사업(신규)
 - 지원 계획 : 신혼부부 및 난임부부 300명
 - 건강검진 외부 수탁검사(풍진, 갑상선, 난소기능)에 대한 용역업체 선정
 - 남·녀 건강출산지원 사업 홍보 및 대상자 모집
 - 임신지원 스마트키트(배란·정자 테스트기) 120쌍 제공, 시범사업 결과평가
 - 신청 절차
 - 보건소 내소 → 임신 위험요인 설문평가 → 건강검진 → 검진 결과 판독 및 결과 안내 → 대상자 추서관리 및 유관기관 연계
- (임신 초기) 임신부 친환경 식재료 지원사업(특화)
 - 지원 계획 : 초기(임신확인~14주이내) 임신부 890명
 - 지원 절차
 - 보건소 임신부 등록 시 「임신부 친환경 식재료 지원 신청서」 접수 및 대상자 선정

- 계약업체 쇼핑물 내 포인트 지급 : 1회차 가입 2일 이내 30,000원 적립금 지급, 2~7회차 추가 적립금 매주 월요일 30,000원씩 지급
- 대상자 계약업체 홈페이지에서 적립금으로 친환경 식재료를 선택 구매
- 친환경 식재료는 구매 2~3일 이내 냉장(냉동) 탑차로 개별 배송

○ **(임신 중·후반기) 『숲 태교』 프로그램 운영**

- 지원 계획 : 총 24회 운영 (상·하반기, 주중 4회/월, 주말 2회/월)
- 운영 계획
 - 임신부 숲 태교 프로그램 운영 용역업체 선정
 - 임신부가 활동하기 좋은 달(상반기, 하반기) 선정·실시
 - 보건소 방문 임신부, 관내 산부인과, 산후조리원(예약자), 주민센터를 통한 숲 태교 프로그램 홍보 및 모집
 - 세부 프로그램 회차 당 스토리가 있는 다양한 숲 태교 프로그램 구성 운영

○ **(출산 직후) 민관이 함께하는 산후조리원 이용비 감면**

- 지원 계획 : 최대 50만원/2주 감면(직접할인) 250명
- 2020년 건강보험료율에 따라 변동되는 소득기준에 의한 산후조리원 이용비 감면기준 가이드 라인 논의 및 결정
- 보건소 방문 임신부, 산후조리원, 주민센터를 통한 홍보

2020년 소요예산 : 299,900천원

(단위 : 천원)

재원별	합계	연차별 소요재원			
		2019년	2020년	2021년	2022년
계	1,233,400	333,700	299,900	299,900	299,900
구비	1,233,400	333,700	299,900	299,900	299,900

□ 사업개요

- 기 간 : 연중
- 대 상 : 관내 가임기 여성, 출생아 및 영유아
- 추진내용
 - 모자건강센터 운영(신규)
 - 임신부 건강지원 및 출산장려 지원
 - 영유아 의료비 지원 및 건강관리

□ 추진현황 및 실적

구 분	세부 내용	추진 실적	비고
임산부 건강지원	임산부 건강관리	828건	
	모자건강교실 운영	-	- 코로나19로 보건소 업무 중단 (프로그램 미운영)
	임산부 영유아 가정방문 건강관리 서비스	92건	
출산장려 지원	난임부부 시술비 지원	96건	
	한약 난임부부 치료비 지원	-	- 공모 전
	산모·신생아 건강관리 지원	129명	
	저소득층 기저귀·조제분유 지원	150명	
	예비부부 건강검진	52건	
영유아 건강관리	미숙아 및 선천성이상아 의료비 지원	10명	
	선천성 난청검사 및 보청기 지원	1명	
	선천성대사이상 검사 및 환아관리	6명	
	의료수급권자 영유아 건강검진율	11.5%	
	미숙아 상담 및 등록관리	7명	

□ 추진계획

○ 모자건강센터 운영

- 대 상 : 가임기 부부, 임산부 및 가족
- 내 용 : 임신 전·임신 중·출산 후 관리를 위한 단계별 원스톱 종합 지원 서비스

임신 전	임신 중	출산 후
<ul style="list-style-type: none"> ·난임 의료비 지원 ·난임 주사 지원(20. 신규) ·난임 심리 안정 지원(20. 신규) ·남녀 임신준비 지원(20. 신규) ·예비부부 엽산제 지원 및 건강검진 	<ul style="list-style-type: none"> ·임산부 등록관리 -영양제(엽산제 및 철분제) 지원 -임산부 건강검진(임산초기 막달) -초음파 및 기형아 검사 ·출산준비 및 태교 프로그램 운영 ·임신부 친환경 식재료 지원 	<ul style="list-style-type: none"> ·국제모유수유전문가 가정방문 ·임산부 및 영유아 대상 건강관리 간호사 가정방문 지원 ·유축기 대여 ·산모신생아 건강관리 지원 ·산후조리비용 지원 ·저소득층 기저귀·조제분유 지원 ·의료비 지원 (고위험 임산부, 미숙아 및 선천성 이상아 등) ·영유아 예방접종

○ 임산부 건강지원

- 임산부 건강관리 : 철분제·엽산제 제공, 산전검사, 풍진·기형아검사, 산후우울 검사 등
- 모자건강교실 운영 : 신생아 관리, 모유수유, 출산요가, 출산준비교실 등
- 임산부·영유아 가정방문 건강관리 : 보편/지속방문, 서비스 연계 등
- 모유수유 지원 : 모유수유 전문가 가정방문, 홈페이지 상담 코너 관리 및 모유수유 전반관리 등

○ 출산장려 지원

- 난임부부 시술비 지원 : 1인당 총 17회 지원
 - 인공수정 5회, 체외수정 12회(신선:7회, 동결:5회) 지원
- 산모신생아 건강관리 지원 : 산모 영양관리, 신생아 관리, 산후체조, 감염관리 등
- 저소득층 기저귀·조제분유 지원 : 바우처 포인트 지급
- 예비부부 건강검진 : 예비 및 신혼부부 검진(풍진, B형간염, 성병검사)

○ 영유아 의료비 지원

- 미숙아 및 선천성이상아 의료비 지원 : 체중별 최대 1,500만원 지원
- 신생아 청각 검사비 및 영유아 보청기 지원

- 선천성 대사이상 검사 및 환아 관리 : 선천성대사이상 검사비 및 특수분유, 선천성 갑상선 기능저하증 의료비 지원

○ 영유아 건강관리

- 의료수급권자 영유아 건강검진 : 만6세 미만 의료급여수급권자 대상 1~7차 영유아 건강검진 실시 및 발달장애 의심아동 정밀진단비 지원
- 미숙아 상담 및 등록관리 : 전화 및 가정방문, 전문가 상담 등

□ 2020년 소요예산 : 1,968,345천원

(단위 : 천원)

재원별	합계	연차별 소요재원			
		2019년	2020년	2021년	2022년
계	7,273,717	1,363,082	1,968,345	1,971,145	1,971,145
국비	2,134,442	383,162	583,760	583,760	583,760
시비	2,877,170	614,495	754,225	754,225	754,225
구비	2,262,105	365,425	630,360	633,160	633,160

□ 사업개요

- 기 간 : 연중
- 대 상 : 만 0~12세 이하 아동 및 65세 이상 어르신
- 내 용 : 국가필수예방접종 17종 접종 및 민간위탁의료기관 접종 비용 상환

□ 추진현황 및 실적

○ 어르신(만65세이상) 인플루엔자 예방접종

구분	대상자수	접종자수	접종률(%)
2017년	32,757	28,212	86.1
2018년	34,998	29,603	84.6
2019년	36,273	30,279	83.5

○ 만65세 폐렴구균 예방접종

구분	대상자수	접종자수	접종률(%)
2017년	2,896	2,044	70.58
2018년	2,581	2,039	79
2019년	3,036	2,044	68

○ 영유아 예방접종

구분	보건소(건)	비율(%)	위탁의료기관(건)	비율(%)
2018년	2,964	5.3	52,738	94.7
2019년	2,789	5.3	50,331	94.7
2020년 3월말	618	6.2	9,386	93.8

□ **추진계획**

- **의료기관 필수예방접종 지원 사업 관리**
 - 국가필수예방접종 및 노인인플루엔자 비용 상환 업무
 - 민간위탁의료기관 접종비용 전액 지원
- **보건소 무료 예방접종 실시 및 대상자 관리**
 - 17종 백신 무료 예방접종 실시 및 안내·홍보
 - 취약계층 인플루엔자 예방접종 실시
- **B형간염 주산기 감염 예방사업 관리**
 - B형간염 산모로부터 출생한 영·유아 접종비 및 검사비 지원, 대상자 관리
- **고위험군 대상 A형간염 예방접종 지원**
 - B형, C형 간염 질환자, 간경변환자, 혈액응고질환자 등 A형간염 고위험군 대상 예방접종 지원

□ **2020년 소요예산 : 2,799,021천원**

(단위 : 천원)

재원별	합계	연차별 소요재원			
		2019년	2020년	2021년	2022년
계	11,194,965	2,797,902	2,799,021	2,799,021	2,799,021
국비	3,358,365	839,316	839,683	839,683	839,683
시비	4,442,644	1,112,698	1,109,982	1,109,982	1,109,982
구비	3,393,956	845,888	849,356	849,356	849,356

□ 사업개요

- 목 적 : 동주민센터를 기반으로 어르신 및 취약계층을 위한 건강관리 서비스를 제공하여 건강형평성 제고 및 건강수명 연장을 통한 삶의 질 향상에 기여
- 기 간 : 연중
- 대 상 : 65세 이상 어르신, 기초생활수급자 및 차상위가구 중 건강위험군 및 질환군
- 인 력 : 22명(사업팀장 1, 담당자 1, 마을간호사 20)
- 내 용
 - 동주민센터에 마을간호사를 배치하여 지역담당제 운영
 - 65세 이상 어르신 및 건강취약계층 발굴 및 등록
 - 대상자 방문건강관리서비스 제공, 지역자원을 활용한 보건·복지서비스 연계
 - 동별 건강관리 프로그램 운영
 - 인력 역량강화교육 및 사례회의 운영

□ 추진현황 및 실적

- 신규 등록 가구 수 : 684가구
- 건강관리서비스 제공횟수 : 7,412회
- 신종코로나바이러스감염증-19 대응 취약계층 모니터링 : 5,652건
- 보건·복지서비스 연계횟수 : 517회

□ 추진계획

- 65·70세 도래자 및 기초생활수급자 가정방문을 통하여 건강 취약계층 발굴
- 건강관리서비스 제공

- 방법 : 기초건강조사를 통한 건강문제파악, 맞춤형 건강관리서비스 제공
- 서비스 내용

- 고혈압, 당뇨 등 만성질환관리 및 재가암 관리
- 건강조사를 통해 병원 치료가 필요한 자를 스크리닝하여 의료기관 연계
- 계절별 건강관리서비스 제공 (폭염, 한파, 미세먼지 대비 등)

○ **보건·복지서비스 연계**

- 노인의료나눔재단 : 취약계층 어르신 대상 인공관절수술비 지원
- 실명예방재단 : 취약계층 어르신 대상 개안수술비 지원
- 병원치료가 필요한 취약계층 대상 시립병원 및 지역의료기관 사회사업실 연계
- 정신질환자 및 정신질환 의심자 대상 보건소 생명존중센터 및 정신건강복지센터 연계
- 치매 증상 보유자 금천구치매안심센터 연계

○ **동별 소그룹 건강관리 프로그램 운영**

- 치매예방프로그램, 취약계층 신체활동, 이웃 관계형성을 위한 모임 등

○ **동주민센터 내소자 건강상담 실시**

○ **마을간호사 전문분야 역량강화**

- 서울시 통합건강증진교육 및 서울대학교 위탁교육, 사례회의 및 자체 역량강화교육

□ **2020년 소요예산 : 936,023천원**

(단위 : 천원)

재원별	합계	연차별 소요재원			
		2019년	2020년	2021년	2022년
계	4,094,272	861,217	936,023	1,118,533	1,178,499
국비	950,582	198,429	203,390	267,622	281,141
시비	2,452,642	522,007	582,340	655,656	692,639
구비	691,048	140,781	150,293	195,255	204,719

□ 사업개요

- 사업기간 : 연중
- 사업대상 : 관내 방문건강관리 등록자 중 취약어르신, 만성질환자 등 영양관리가 필요한 주민
- 사업내용
 - 보충식품 제공 및 방문영양관리
 - 방문건강관리 대상 중 영양문제 판정자 선정
 - 대상자 등록 후 개별 영양처방으로 보충식품 구성, 월2회 제공
 - 꾸러미 구성 : 곡류, 어육류, 유제품, 채소류, 과일류, 열량보충식품
 - 등록관리 : 개별 모니터링, 가정방문 맞춤형교육, 타 사업 연계
 - 자가 관리 역량강화에 필요한 영양교육 실시
 - 소그룹 프로그램 운영 : 주민센터 교육실 활용 간단한 조리 실습 및 영양교육
 - 심뇌혈관질환 예방관리사업과 연계하여 만성질환관리(고혈압, 당뇨)영양교육

□ 추진현황 및 실적

- 영양관리 전문 인력 채용 : 영양사(기간제 근로자) 1명
- 의뢰 대상자의 사전 영양평가(MNA) 및 빈혈검사:80명
- 대상자 1:1 방문 영양교육 : 80명

□ 추진계획

- 보충식품 공급업체 선정 : 전자공개수의계약(연간단가계약)
- 보충식품 제공 및 방문영양관리

- 동별 방문간호사가 선정기준(허약점수, 만성질환여부 등) 적합한 대상자 의뢰
- 신청 대상자의 영양평가(MNA, 빈혈검사) 및 등록
- 보충식품 제공 및 맞춤 영양관리(임상영양사의 섭취 모니터링)
- 사전사후 영양평가 : 개선정도 모니터링, 사업효과평가, 만족도 조사
- 퇴록 시 자가 관리 및 식생활 자립 구축 : 지역사회 연계 필요

○ **어르신 영양관리 교육**

- 등록대상자 소그룹 조리실습 프로그램 및 영양교육
- 만성질환관리 지역 어르신 영양교육 실시
(심뇌혈관예방관리사업과 연계, 복지관, 경로당 등)

○ **방문영양관리 대상자 신체활동 프로그램 연계**

- 타 사업 및 동별 소그룹 프로그램 운영 시 대상자 교육 참여

□ **2020년 소요예산 : 83,659천원**

(단위 : 천원)

재원별	합계	연차별 소요재원			
		2019년	2020년	2021년	2022년
계	340,669	85,000	83,659	85,210	86,800
구비	340,669	85,000	83,659	85,210	86,800

□ 사업개요

- 사업기간 : 연중
- 사업위치 : 금천건강관리센터, 생활터, 사업장 등
- 방 법 : 분야별 전문인력 구성하여 맞춤형 통합건강관리서비스 제공
- 내 용 : 금천건강관리센터 운영, 스마트 헬스추진, 찾아가는 건강상담실 및 위험요인 집중개선 프로그램 운영

□ 추진현황 및 실적

- 대사증후군 등록 관리자 수 : 800명
- 등록관리 세부 실적

(등록자 수:명, 관리율:%)

구분	신규 등록자 수	6개월 추구 관리율	12개월 추구 관리율	30~40대 등 록 관리율	비고
등록 관리	642명	53.6%	51.3명	21.3%	

- 국가 건강검진 연계 사후관리자 수 : 217명
- 스마트 헬스시스템 자가관리자 수 : 622명

구분	구청	대륭포스타워17차	구민문화체육센터	기타
자가 관리자 수	174명	165명	109명	174명

- 혈압, 키, 몸무게, 체성분, 스트레스 측정 '마이캐디' 모바일 앱에서 건강 상태 확인 및 데이터 관리
- 건강검진 대면, 전화 상담(운동, 영양 등) 수 : 6,062건
- 찾아가는 건강 상담실 운영 : 구립장애인보호작업장 검진

□ 추진계획

○ 금천건강관리센터 운영

- 대 상 : 20세 이상 구민(지역내 직장인 포함)
- 장 소 : 보건소 2층 금천건강관리센터
- 서비스 내용
 - 문진 및 신체계측, 혈압·허리둘레 측정, 혈액검사를 통한 건강상태 파악
 - 의사 면담을 통한 건강관리계획 수립, 필요시 표준 진료 시행
 - 생활습관 개선을 위한 맞춤형 심화 상담(영양, 운동, 금연) 및 추구관리
 - 필요 서비스 연계 : 검사 결과를 종합적으로 판단하여 필요 서비스 연계

○ 정보통신기술(ICT) 기반 스마트 헬스 도입

- 대 상 : 생활터, 직장인 등
- 방 법 : U헬스시스템 설치 운영(혈압, 체성분, 스트레스 측정기)으로 자가 건강측정 및 데이터 축적 관리
- 내 용 : 신규사업대상 유입, 리빗 어플(일별 식사 내용, 운동 종류 및 시간 입력) 활용으로 보건소 전문인력이 상담·환류 및 대상자 관리

○ 찾아가는 건강상담실 추진

- 대 상 : 생활터, 직장인, 취약계층 중 20~64세
- 방 법 : 일정 및 장소 협의 후 방문하여 서비스 제공
- 내 용 : 대사증후군 검진, 분야별 상담, 6개월 간격 추구검진

○ 국가건강검진 사후관리체계 구축

- 대 상 : 일반건강검진, 생애전환기 검진자 중 질환의심 또는 유질환자
- 방 법 : 검진결과 활용 동의자(국민건강보험공단 자료)에게 전화, 문자 등을 활용하여 보건소 대사증후군 관리서비스를 받도록 독려
- 내 용 : 검진결과 상담, 필요시 대사증후군 검진, 1년 단위 추구관리

○ **유소견자 개선 프로그램 진행**

- 대 상 : 허리둘레 위험요인 보유자 등

- 장 소 : 보건교육실

- 방 법 : 건강관리센터 내 전문인력 활용하여 운동·영양 프로그램 운영

□ **2020년 소요예산 : 281,294천원**

(단위 : 천원)

재원별	합계	연차별 소요재원			
		2019년	2020년	2021년	2022년
계	1,099,294	241,000	281,294	286,000	291,000
시비	464,000	116,000	116,000	116,000	116,000
구비	635,294	125,000	165,294	170,000	175,000

□ 사업개요

- 기 간 : 연중
- 대 상 : 고혈압·당뇨병 환자 및 지역주민
- 내 용 : 환자 조기발견 및 등록·관리, 심뇌혈관질환 예방관리 교육 프로그램, 시민건강포인트사업 운영, 지역사회 홍보활동

□ 추진현황 및 실적

- 만성질환자 등록관리
 - 보건소 신규등록 현황 : 297명(고혈압 : 217명, 당뇨병 : 80명)
 - 미 투약자 문자(SMS)전송 : 119건
- 시민건강포인트 등록 대상자 상담 및 관리
 - 유선 상담건수 : 174명, 문자(SMS)전송 : 65건
 - 포인트 차감용 홍보물(마스크) 배부 : 60명(360매)/240,000포인트 차감

□ 추진계획

- 고혈압·당뇨병 환자 조기발견
 - 환자 조기발견 체계 구축(대사증후군, 진료실, 동마을간호사 연계)
 - 「내 혈압·혈당 알기」 홍보부스 및 보건소 내소자 대상 상시 상담운영을 통한 혈압·혈당 측정, 결과상담 실시
- 환자 등록 및 관리
 - 발견된 환자는 지역보건의료시스템에 대상자로 등록하여 관리
 - 지속치료 및 투약관리, 교육 프로그램 일정 안내

○ 심뇌혈관질환 예방관리 교육 프로그램

- 보건소에서 상시 운영하는 고혈압·당뇨 교실, 노인대학과 복지관 등을 방문하는 찾아가는 만성질환 순회교육, 취약계층 밀집지역 건강교실 운영
- 질환별 3회차(총론, 영양, 운동) 전문 강사 초빙 표준화 교육 진행

○ 관내 의료기관 협업을 통한 시민건강포인트사업 운영

- 추진절차 : 참여의원에서 진료자 중 신청을 받아 시스템에 등록, 보건소 전담간호사가 지속 관리
- 등록환자 관리 : 투약, 교육·상담, 건강포인트 부여(방문, 교육 참여시) 및 건강포인트 사용(필수검사, 예방접종) 안내 등
- 자가관리능력 향상을 위한 교육 프로그램 운영(동주민센터 순회)

○ 지역사회 홍보활동

- 「내 혈압·혈당 알기」 홍보부스 운영을 통하여 정기적인 혈압·혈당 측정 인지 및 약물치료의 중요성, 생활습관 개선을 위한 상담 실시
- 건강관리센터 모니터 송출, 소식지 게재 등 매체를 통한 지속적인 노출로 '심뇌혈관질환 예방관리 9대 수칙' 홍보

□ 2020년 소요예산 : 9,402천원

(단위 : 천원)

재원별	합계	연차별 소요자원			
		2019년	2020년	2021년	2022년
계	37,608	9,402	9,402	9,402	9,402
국비	18,804	4,701	4,701	4,701	4,701
시비	5,640	1,410	1,410	1,410	1,410
구비	13,164	3,291	3,291	3,291	3,291

□ 사업개요

- 대 상 : 어린이집, 유치원 및 초등학교
- 내 용 : 아토피·천식 안심학교 운영, 예방관리 교육 및 홍보, 알레르기 질환 유병조사, 보습제 지원

□ 추진현황 및 실적

- 어린이집, 유치원 및 초등학교 휴원 및 개학 연기로 안심학교 신청 연장 및 교육 일정 연기(당초 : 3.24.(화) → 변경 : 4.28.(화))

□ 추진계획

- 아토피·천식 안심학교 선정 및 운영
 - 대 상 : 관내 어린이집 및 유치원, 초등학교(25개교)
 - 방 법 : 사업 안내 후 안심학교 접수 및 선정
 - 내 용 : 알레르기 질환 환자 명단 비치 및 관찰, 학생 및 학부모, 교사 등 대상자별 교육 실시, 기관 내 교육자료 및 보습제 비치, 자체 질 관리 체크리스트 확인, 교내 악화인자 관리 등
- 아토피·천식 예방관리 교육 확대
 - 대 상
 - 안심학교 선정 기관, 그 외 교육을 원하는 보육시설 및 초등학교
 - 보건·보육교사 및 학부모 등 지역주민
 - 방법 및 내용
 - 아동교육 : 기관신청에 따라 일정 협의 후 교육 전문강사를 파견하여 탈 인형극, 동화구연 등 눈높이 교육 실시

- 보건·보육교사 : 아토피·천식 아카데미 참석을 통한 역량강화 교육
- 학부모 등 지역주민 : 개별신청에 따라 전문가를 초빙하여 질환의 이해와 관리방법 교육

○ 아토피·천식 안심학교 유병조사

- 방 법 : 가정통신문을 통한 설문조사 실시 후 적절한 자체 환아 관리를 위하여 조사결과(질환자수, 명단)는 안심학교로 통보
(조사자료 분석 : 서울시 아토피교육정보센터)
- 내 용 : 아토피피부염, 천식, 알레르기비염 증상, 진단 유무, 응급실 방문 등

○ 아토피피부염 진단자 보습제 지원

- 대 상 : 금천구 거주 만18세 이하 아토피피부염 환아 중 국민기초생활수급자, 의료급여수급자, 건강보험료 부과기준 하위 50% 해당자
- 내 용 : 아토피피부염 보습제 연1회 지원(보습 3종 세트 38,000원 상당 * 100명)

○ 지역환경을 활용한 아토피·천식 캠프 운영

- 대 상 : 관내 초등학생
- 내 용 : 부모와 함께하는 아토피·천식 예방 체험활동(숲 체험, 비누만들기 등) 및 예방관리 교육

□ 2020년 소요예산 : 13,000천원

(단위 : 천원)

재원별	합계	연차별 소요재원			
		2019년	2020년	2021년	2022년
계	46,000	7,000	13,000	13,000	13,000
국비	14,000	3,500	3,500	3,500	3,500
시비	4,200	1,050	1,050	1,050	1,050
구비	27,800	2,450	8,450	8,450	8,450

□ 사업개요

- 운영방법 : 민간위탁(의료법인 새움의료재단)
- 수행기관 : 금천구정신건강복지센터(독산1동 주민센터 5층)
- 수행인력 : 15명(센터장1, 정신건강전문요원11, 사회복지사3)
- 사업내용
 - 정신질환자 조기발견과 적절한 관리를 통한 만성화 예방 및 회복 촉진 도모
 - 아동 청소년 정신건강증진 및 찾·동 정신건강증진사업 확대 운영
 - 전국최초 알코올중독 가정의 자녀를 위한 지침서(그림책) 제작
 - 학교, 의료기관, 지역아동센터, 도서관, 유치원, 유관기관 등 141개소 배포

□ 추진현황 및 실적

- 중증정신질환자 등록 관리 : 282명(사례관리 1,058건)
- 아동 청소년 등록 관리 : 6명(사례관리 40건)
- 자살관련 상담 : 6명(사례관리 224건)
- 카카오톡 비밀 상담 : 22명(사례관리 55건)
- 지역자원 연계 : 13명
- 기초정신건강심사위원회 운영 : 2회

□ 추진계획

- 아동·청소년 정신건강증진사업 확대
 - 고위험군 발굴을 위한 집단프로그램 운영 확대 및 위험군 관리 확대
 - 등록관리(45명), 사례관리(550건), CAT검사(30명)
 - 정신건강 집단프로그램(300명), 검진 및 서비스 제공(300명)

○ **정신질환자 조기발견 및 관리**

- 정신질환자 등록관리(320명), 사례관리(6,000건)
- 사회적응 프로그램(300명), 정신건강검진(300건)
- 정신질환자 가족지원사업(4회/40명), 카카오톡 상담(250명)
- 의료비지원(100건), 지역사회 의뢰 및 연계(500건)

○ **알코올 사용장애 대상자 관리**

- 등록관리(40명), 사례관리(1,400명)
- 자조모임 및 회복지원 프로그램(200명)

○ **자살시도자 관리 및 위기대응사업**

- 자살시도자 등록(60명), 집중사례관리(3,000건), 응급출동(60건)
- 자살시도자 on call (30명), 유족상담(300건)

○ **기초정신건강심의(심사)위원회 : 12회**

- 「정신건강증진 및 정신질환자 복지서비스 지원에 관한 법률」 제53조에 따라 입원 등 기간 연장의 심사 청구, 퇴원 등 또는 처우개선의 심사 청구, 입원 기간 연장의 심사, 외래치료명령, 그 밖에 보건복지부령으로 정하는 사항 심의·심사

□ **2020년 소요예산 : 852,755천원**

(단위 : 천원)

재원별	합계	연차별 소요재원			
		2019년	2020년	2021년	2022년
계	3,431,625	873,360	852,755	852,755	852,755
국비	132,220	25,450	35,590	35,590	35,590
시비	1,586,118	409,428	392,230	392,230	392,230
구비	1,713,287	438,482	424,935	424,935	424,935

□ 사업개요

- 경증우울 및 마음건강 취약자들의 상담요구도 증가로, 2018년 1월 개설
- 운영방법 : 민간위탁(금천구청신건강복지센터 부설)
- 장 소 : 새움병원 별관2층(시흥대로 449)
- 수행인력 : 15명(상근직2 실장1, 상담사12)
- 사업내용
 - 경증우울을 비롯한 심리상담과 지역사회 자원 연계
 - 집단심리·힐링 프로그램 운영
 - 심리상담과 관련한 지역주민 교육 및 상담관련 슈퍼비전

□ 추진현황 및 실적

- 주민 심리상담 : 60명 344건
- 심리검사 실시 : 성격검사 등 65건
- 집단 힐링 및 심리프로그램 운영 : 코로나19로 연기

□ 추진계획

- 주민 심리상담(스트레스, 우울, 자살, 가족문제 등) : 3,300건
 - 심리검사 및 분석, 미술치료, 모래놀이 등
 - 고위험군 관리를 위한 구청 및 지역사회 자원 연계
 - 거동불편자를 위한 찾아가는 심리상담
- 집단상담 및 힐링 프로그램 운영
 - 고위험군 발굴 집단 프로그램 운영 50회

- 아동·청소년 정서심리 돌봄 “쉽 클래스” 운영 90회 260명
- 영화심리 프로그램 운영 12회
- GKL과 함께하는 ‘다문화 심리상담’ 지원사업 운영(2019년 연속사업)
 - 공모를 통한 예산 확보 : 50,000천원(기부금 100%)〈2019년 10월〉
 - 사업기간 : 2019.11~2020.07
 - 다문화 학생 비율이 높은 초·중등학교 우선 집단프로그램 운영
(4개교 14학급, 92회, 298명 참여, 위험군99명 발굴)
 - 집중관리 대상자 쉽클래스 운영 : 주1회
 - 성장푸드 제공 : 돌봄이 받지 못하는 다문화 가정 자녀
 - 2020년 사업 : 발굴된 위험군 아동·청소년 관리
- 사례회의 및 슈퍼비전, 상담사 역량교육 : 12회

□ 2020년 소요예산 : 142,822천원

(단위 : 천원)

재원별	합계	연차별 소요자원			
		2019년	2020년	2021년	2022년
계	548,902	120,436	142,822	142,822	142,822
구비	548,902	120,436	142,822	142,822	142,822

□ 사업개요

- 기 간 : 연중
- 대 상 : 금천구민 누구나
- 운영인력 : 3명(사업담당 1명, 상담사 2명)
- 현 황(연도별 자살률)

구 분	2014년	2015년	2016년	2017년	2018년
전 국	27.3	26.5	25.6	24.3	26.6
서울시	24.7	23.2	23.0	21.3	22.5
금천구	28.9	24.4	27.6	27.7	20.4

☞ 자살률(명) : 인구 10만명 당 자살자 수 (출처 : 2018년 통계청 발표자료)

- 2018년 우리 구 자살률은 인구10만명당 20.4명으로 서울시 평균 22.5명보다 낮게 나타났으며, 자살자는 총 47명으로 남성 28명, 여성19명임

□ 추진현황 및 실적

- 마음건강 스크리닝 : 1,245건
- 생명지킴이에 의한 위험군 발굴의뢰 : 20건
- 자살생각, 경증우울 상담 : 94명
- 마음나눔활동가(20명) 모니터링(26명) 실시
 - 방문: 46회, 문자발송: 72회, 전화안부: 196회
- 자살시도자 등록 관리 : 6명(사례관리 224건)
- 자살유족 관리 : 3명
- 고위험군 응급개입 : 4명

□ **추진계획**

○ **고위험군 발굴 및 상담(우울증, 스트레스, 자살충동 등)**

- 지역주민 마음건강 조기검진(스크리닝) : 12,000건
- 생명지킴이를 통한 발굴의뢰에 의한 상담 : 220건
- 자살유족 사례관리 : 100건

○ **대상자 연계 및 관리**

- 자살시도자 의료비 지원 : 40건
- 찾아가는 동주민센터 연계 상담 지원 : 150명
- 힐링 프로그램 : 힐링텃밭, 집단심리프로그램 등 60회

○ **교육 등 예방인력 확충**

- 자살예방'생명지킴이'양성 : 300명
- 생명사랑·생명존중 자살예방교육 : 500명

○ **인식개선 및 생명존중 문화조성**

- 자살예방의 날 기념행사 : 1회
- 생명사랑·생명존중 인식개선 캠페인 개최 : 10회
- 번개탄 안전사용(희망판매소) 동의 업소 모니터링 : 100회

□ **2020년 소요예산 : 140,000천원**

(단위 : 천원)

재원별	합계	연차별 소요재원			
		2019년	2020년	2021년	2022년
계	553,000	133,000	140,000	140,000	140,000
시비	400,000	100,000	100,000	100,000	100,000
구비	153,000	33,000	40,000	40,000	40,000

□ 사업개요

- 목 적 : 결핵 조기발견과 철저한 환자 관리를 통하여 개인의 건강 및 타인 전파를 방지하여 지역주민의 건강증진에 기여
- 기 간 : 연중
- 대 상 : 결핵발병 고위험군, 외국인 등 관내 주민
- 추진내용 : 결핵 조기발견, 환자 관리 및 지원, 결핵관리기반 강화

□ 추진현황 및 실적

- 보건소 내소 결핵검진 : 보건소 흉부X선 촬영 4,647건
- 관내 결핵환자 관리 현황

(2020.3.18.기준 치료중인 환자 수, 단위:명)

성별 \ 국적	총계	신환자	재발자 (중단 등 재치료자 포함)
합 계	124	88	36
내국인	98	68	30
외국인	26	20	6

- 잠복결핵감염 치료 현황

(2020.3.18.기준, 단위:명)

구분	잠복결핵감염 치료 대상자	치료자
계	81	36
의료기관 종사자	53	13
병역판정 검사	17	13
기타	11	10

- 잠복결핵감염 치료 대상자 : 2019년 의료기관 종사자 잠복결핵 검진 지원사업 실시자(512명) 중 양성자(53명), 병역판정검사자 중 양성자(17명), 기타 의료기관에서의 검진자 중 양성자(11명)
- 제외 대상 : 과거 잠복결핵 치료자, 임신, 65세 이상 고령 등
- 집단시설 결핵환자 발생에 따른 역학조사 실시
 - 역학조사 실시 : 6건(직장 4건, 요양병원 1건, 노인복지시설 1건)
 - 접촉자 검진 : 흉부X선 검진 71명, 잠복결핵검진 24명
 - ※ 접촉자 범위 및 검진 방법은 질병관리본부 역학담당과 상의

□ 추진계획

○ 결핵 조기발견 및 전파방지

- 보건소 내소 결핵검진 및 취약계층 이동검진 : 노인 결핵검진이 강화되어 만65세이상 의료급여 수급권자(3,126명) 및 재가와상노인(1,085명) 대상 찾아가는 결핵검진 시행(대한결핵협회 협조)
- 집단시설 결핵환자 발생에 따른 역학조사 실시 및 잠복결핵 양성자를 발견하고 치료 권고, 추구검사 관리강화
- 결핵환자 가족 접촉자 관리 강화 : 행정정보공동이용망을 활용하여 가족접촉자 등록 및 검진·잠복결핵감염 치료 지원, 미검진 및 미치료자 대상 관리 강화
- 공단 건강검진 결핵 유소견자 관리강화 : 추가·확진검사(객담 검사) 지원

○ 결핵환자 관리 및 지원

- 결핵환자와 잠복결핵감염자의 치료 및 추구관리
- 비순응 결핵환자 전화상담, 가정방문을 통한 지속치료 유도
- 결핵환자 의료비 및 가족 접촉자 검진 비용 지원
- 질병관리본부 「결핵 예방관리 강화대책」에 따라 2020년 보건소 결핵관리 전담요원 3명 충원(기간제 근로자) : 복약관리, 가족 접촉자 관리 등 전담

○ 결핵관리기반 강화

- 결핵 인식개선 및 행동변화를 위한 결핵예방교육 및 홍보활동
- 외국인 대상 결핵예방교육 및 홍보활동 강화
- 다제내성 및 비순응환자 관리를 위한 의료기관과 네트워크 형성

□ 2020년 소요예산 : 211,912천원

(단위 : 천원)

재원별	합계	연차별 소요재원			
		2019년	2020년	2021년	2022년
계	857,720	118,784	211,912	263,512	263,512
국비	428,860	59,392	105,956	131,756	131,756
시비	283,444	39,595	69,931	86,959	86,959
구비	145,416	19,797	36,025	44,797	44,797

□ 사업개요

○ 사업기간 : 연중

○ 사업내용

- 금연지원서비스 및 금연클리닉 운영, 금연·절주 문화 분위기 조성
- 금연구역 지정 및 계도·지도, 단속 실시
- 지역사회 협력 건강관리체계 구축 및 고위험 대상자 연계 관리

○ 사업현황 : 흡연율 및 음주율

연도별	현재 흡연율(%)		금연 시도율(%)		월간음주율(%)		고위험음주율(%)	
	서울시	금천구	서울시	금천구	서울시	금천구	서울시	금천구
2016년	19.5	24.3	32.4	30.5	61.5	63	16.1	21
2017년	18.8	20.1	27.9	21.3	61	59.7	17.2	24.6
2018년	18.6	22.9	22.7	21.9	59.7	54.9	16.9	20.6

- 금천구 금연시도율은 증가하였으나, 흡연율도 증가하여 금연 인식개선과 환경조성 및 이동클리닉 활성화 금연서비스 제공
- 금천구 월간음주율은 서울시에 비해 낮은 반면, 연간음주자의 고위험음주율은 서울시에 비해 높은 것으로 나타나, 음주자의 폭음을 관리

□ 추진현황 및 실적

구분		2020년(3월말)	비고
금연지원 서비스	- 금연클리닉 등록관리	293명	
	- 내소 상담	829명	
	- 찾아가는 금연클리닉	2회	
	- 금연치료약 처방전 발급	86건	
	- 6개월 금연성공률	20.1%	
금연환경 조성	- 과태료 부과	98건	
	- 공중이용시설 점검	796건	
흡연예방 사업	- 흡연예방교육	0명	

※ 2019년 지역사회 금연사업 성과대회 우수상 수상 (보건복지부)

※ 2019년 금연도시 서울만들기 종합 평가 우수사례 특별상 수상(서울시)

□ 추진계획

○ 금연지원서비스 제공 및 금연클리닉 운영 (상시 및 생애주기별)

- 등록관리 : 금연상담사 1명당 년600명 이상의 등록자를 6개월 동안 맞춤형 상담 행동요법 및 약물요법(니코틴패치, 껌 등) 실시
- 상담관리 : 스트레스·우울 상담과정을 추가 진행하여 동기강화
- 생애주기별 맞춤 금연사업
 - 10대를 위한 이동클리닉 운영, 20~30대 타겟 민방위 교육대상자를 위한 금연사업
 - 시흥1동 금천노인복지관 및 경로당중심으로 노인 대상 금연클리닉 운영
 - 가산디지털 사업체 및 10인 이하 중소기업 등 직접 방문하여 서비스 제공
- 정서적 상담관리 : 스트레스·우울 상담과정을 추가 진행하여 금연동기강화

○ 금연, 절주 문화 분위기 환경조성

- 금연구역 추가 지정 및 확대
 - 초·중·고 통학로, 공중이용 공간 금연구역 지정 관내 금연구역 5개소 이상
- 금천구 관내 모든 초중고 학교 통학로 금연 구역 표시 바닥표지설치
- 금연 절주환경 개선 및 홍보(관내사업장 및 지역축제와 연계한 캠페인)
- 생애주기별, 취약계층 사업장·복지관 등 생활터별 음주흡연예방 및 절주·금연교육

○ 계도 및 지도, 단속 실시

- 금연구역 확대에 따른 계도 및 흡연자 과태료부과 단속 강화
 - 지도 점검 6,000건 이상 , 과태료 부과 600건 이상
- 관내 공중이용시설 점검(스티커 제작 및 배부, 리플렛·책자 배부)
- 건강서포터(금연지도원, 동네방네걸기동아리) 구축을 통해 관내 공원, 어린이 놀이터 등 공공 장소 음주·흡연행위 및 청소년 담배·술 불법판매 지도점검
- 월별 야간단속 시행 강화 : PC방 및 음식점, 공원 및 심야 단속

○ **공동주택 금연아파트 지정 및 운영**

- 금연구역 지정 및 금연구역을 알리는 안내표지판 설치, 홍보 및 계도 후과태료 부과, 자체점검 및 관리 적극 지원 관리

○ **지역사회 자원 간 협력을 통한 건강관리체계 구축**

- 세이프 약국, 복지관, 노인회 등과 연계하여 금연·절주 사업 캠페인 및 금연클리닉, 절주프로그램 등록안내
- 동주민센터 방문간호사 및 복지플래너 발굴 의뢰: 마음건강팀을 통한 정신건강복지센터와 협업으로 관리대상자 등록 관리 캠페인 실시

○ **알콜사용장애(고위험군) 대상자 연계 관리 (정신건강복지센터)**

- 회복상담가(2명)상담 : 알콜사용장애에서 회복된 사람이 상담가가 되어 대상자 상담, 방문상담 가능 (주1회)
- 집중사례관리 : 전문가인 정신전문요원이 개인별 욕구사정 후 맞춤형 서비스 제공
- 단주를 위한 자조모임 : 단주 의지가 있는 음주자들이 주1회 자조모임

□ **2020년 소요예산 : 246,880천원**

(단위 : 천원)

재원별	합계	연차별 소요재원			
		2019년	2020년	2021년	2022년
계	980,638	269,558	246,880	232,100	232,100
국비	482,779	134,779	118,000	115,000	115,000
시비	144,834	40,434	35,400	34,500	34,500
구비	353,025	94,345	93,480	82,600	82,600

□ 사업개요

- 사업기간 : 연중
- 사업내용 : 지속적 건강관리를 위한 생애주기별 맞춤 비만관리서비스 제공
 - 식습관 교육 강화 및 건강한 식품 소비 유도
 - 영양교육 및 식품지원 강화, 건강한 식품선택 환경조성
 - 신체활동 활성화 및 건강친화적 환경조성
 - 학교기반 아동·청소년 체육활동강화, 지역사회 기반 청소년 비만관리, 성인 및 노인대상 비만예방관리
 - 고도비만자 적극치료 및 비만관리 지원강화
 - 지역사회 기반 비만·운동클리닉 사업, 고도비만에 대한 적극적 치료
 - 대국민 인식개선 및 과학적 기반구축
 - 홍보강화 및 정보지원체계 구축
- 사업현황

지표명	2016년		2017년		2018년	
	금천구	서울시	금천구	서울시	금천구	서울시
비만율 ¹⁾	27.2	25.7	28.4	25.7	30.8	31.3
영양교육 및 상담수혜율 ¹⁾	1.8	-	4.7	-	-	-
영양표시 독해율 ¹⁾	18.6	-	22.9	-	20.6	-
연간체중조절시도율 ¹⁾	60.1	62.3	62.9	66.0	48.7	61.6
걷기실천율 ¹⁾	54.4	55.4	58.1	61.0	67.6	66.9
주5일 이상 아침식사결식률 ²⁾	-	27.7	-	31.7	-	32.6

1) 출처 : 지역사회 건강조사 2) 출처 : 청소년건강행태조사

- 연간 체중조절시도율 48.7%로 서울시 61.6%에 비해 12.9%p 낮은데 반해 비만율은 매년 증가추세로 건강한 체중유지를 위한 인식개선
- 청소년의 주5일 이상 아침식사결식률이 매년 증가추세로 대책마련

□ 추진현황 및 실적

- 공모사업계획서 제출(서울형 건강증진학교, 선데이파크, 걷기마일리지)
 - 공모결과 : 선정 (2020.2.18.)
- 이웃과 함께하는 금천장독대 : 장 담그기 (장독 35세트)
 - 신종 코로나 바이러스 확산예방을 위해 금천나눔장독대로 일괄변경 운영
→ 구민참여자 없이 강사와 직원이 장을 담가 연말에 취약계층 나눔
(된장 약420kg, 간장 약70L분량)

□ 추진계획

- 서울형 건강증진학교
 - 대 상 : 관내 초등학교 2개교
 - 기 간 : 2월 ~ 12월
 - 내 용
 - 아침간편식 제공(HACCP인증업체) 및 관련 위생·영양관리
: 발주 → 배식 → 퇴식 및 보존식 관리에 이르는 급식전반의 위생·영양관리
 - 대상별 영양교육 및 조리실습 : 편식예방 및 건강한 음식선택을 위한 어린이 자가 조리능력 및 건강관리(인지)능력향상도모
 - 체육협력프로그램 운영 : 농구, 배구, 티볼, 체조 등
 - 방학 중 건강캠프운영, 아침걷기프로그램
 - 체성분 및 체력측정을 통한 비만 스크리닝 결과 집중관리 프로그램
 - 고도비만 관리 : 청소년 비만관리 거점센터 운영(한림대 성심병원 협력)
 - 효과적인 사업운영을 위한 주민건강리더 지원 : 학부모, 신체활동리더, 지역주민 등으로 구성된 건강리더를 통한 운영지원
- 선데이파크
 - 기 간 : 2월~10월, 연간 17회 이상 운영(주말운영으로 가족단위 참여유도)
 - 내 용
 - 테마별 놀이·체험·식생활프로그램 운영, 다양한 아웃도어 놀이 프로그램

- 저글링, 슬랙라인, 원반, 캐치볼, 파리슈트, 물총놀이, 낚시놀이, 건강홍보부스 운영 등
- 근린공원을 확보하여 안전하게 뛰어놀 수 있는 놀이공간 조성
- 재정자립도가 낮은 자치구의 높은 비만율은 개인적인 문제가 아닌 지역사회 문제로 다뤄져야 할 필요성 대두 → **건강환경조성 및 놀이프로그램 제공으로 건강형평성 확보**

○ 이웃과 함께하는 금천장독대

- 기 간 : 2월~11월
- 규 모
 - 장독설치수량 : 102개(된장독 51개, 간장독 51개)
 - ※ 동네방네 금천장독대 미운영 : 사회적경제허브센터, 독산보건분소 미운영 (32개 : 된장독 16개, 간장독 16개)
 - 장독설치장소 : 보건소 6층 하늘정원
 - 어린이장독대체험관 신축 : 보건소 6층 하늘정원 내 흡연장소 → 금연 구역 지정 및 체험관설비 공사 및 참여기관모집
 - ※ 신종 코로나바이러스 확산예방을 위해 잠정중단
- 내 용
 - 주민참여형 ‘이웃과 함께하는 금천장독대 및 ’주민주도형 ‘동네방네 금천장독대 → ‘금천나눔장독대’로 변경운영 (※신종 코로나바이러스 확산예방을 위해 주민 참여 중단, 취약계층 장 나누기 프로그램으로 변경)
 - 특별교육 ‘떡배기보다 장맛(전통장(고추장)담그기 1년 교육과정)’운영, 생애주기별 식생활교육사업과 연계운영
 - 보육기관 대상 어린이장독대체험관 운영 : 전통음식(장 담그기)관련 교육 및 체험활동, 장독대 견학, 포토존 설치

○ 비만클리닉 운영

- 기 간 : 연중
- 내 용
 - 체성분측정 상시 운영 및 1:1 전문가상담(운동·영양)
 - 일반주민 및 취약계층 비만자 등을 대상으로 비만클리닉 프로그램 운영

- 주2회/8주 운동·영양프로그램 운영, 식사일기 작성, 저열량 조리교실 등
- 개별 신체계측 및 영양상담 서비스를 통해 1:1 건강문제진단 및 처방
- can-pro프로그램을 이용한 정밀영양관정을 통한 식사지도 및 영양관리
- 걷기마일리지사업 및 체력증진교실 연계를 통한 적극적인 비만개선도모

○ **동네방네 걷기 동아리 운영**

- 기 간 : 연중 500회 이상, 10,000명 이상 참여
- 내 용
 - 생활 속 걷기 습관 형성을 위한 동별 걷기동아리 운영
 - 모바일 앱 ‘워크온’ 걷기커뮤니티 운영, 걷기지도자 양성 및 교육
 - 걷기플랫폼 활성화 및 마을걷기코스 개발

○ **싱겁게 먹는 배움터 운영**

- 기 간 : 6월 ~ 10월
- 내 용
 - 미각형성 및 건강한 식습관 형성 및 관리에 특히 크게 영향을 주는 시기 (어린이), 대상(주부, 성인남성)을 타겟으로 저나트륨·저당·바른 식습관을 주제로 운영되는 영양교육프로그램
 - 어린이미각형성교육(어린이 미각이론 및 체험교육) : 보육기관 20개소, 교육 100회 이상
 - 주부특공대(영양리더 양성을 위한 체험교육과정) : 4회, 연20명이상
 - 음식독서단(음식관련 독서토론 및 체험프로그램) : 4회(권역별 협력운영)
 - 아빠의 식탁(성인남성의 자가조리능력 및 건강실천인지향상)운영 : 4회, 80명 이상

□ **2020년 소요예산 : 328,760천원**

(단위 : 천원)

재원별	합계	연차별 소요자원			
		2019년	2020년	2021년	2022년
계	1,179,480	193,200	328,760	328,760	328,760
시비	240,000	177,000	21,000	21,000	21,000
구비	939,480	16,200	307,760	307,760	307,760

위 생 과

- 식품관리팀
- 식품안전팀
- 위생지도팀
- 공중위생팀

□ 조 직 : 4팀

팀 명	주 요 업 무
식품관리팀	<ul style="list-style-type: none"> ◦ 식품접객업소 영업신고 처리 및 지도점검, 민원처리, 행정처분 ◦ 식중독 예방 및 관리, 위생등급 평가, 음식문화개선사업 등
식품안전팀	<ul style="list-style-type: none"> ◦ 식품제조가공업 및 건강기능식품판매업 지도점검 등 제반업무 ◦ 부정불량식품 지도점검, 어린이급식관리지원센터 운영 관련업무 등
위생지도팀	<ul style="list-style-type: none"> ◦ 음식점, 농수산물판매업소 원산지표시 관련 업무 ◦ 야간 식품접객업소 점검, 무신고 업소 단속, 가축방역 등 관련 업무
공중위생팀	<ul style="list-style-type: none"> ◦ 공중위생업소(숙박업, 목욕업, 이·미용업) 지도점검 등 제반업무 ◦ 욕조수 수질검사, 공중위생업소 위생서비스 평가 등 관련 업무

□ 인 력 : 정원 19명(현원 18명)

(기준일 : '20. 3월말)

합 계	3급	4급	5급	6급	7급	8급	9급
19(18)	-	-	1(1)	3(5)	7(7)	5(3)	3(2)

주요사업 목록

연번	주요사업	구분	쪽
1	외국인 운영 식품접객업소 집중 관리	신규	86
2	식품접객업소 맞춤형 관리로 위생수준 향상	계속	88
3	식중독 예방·관리사업 확대 및 지속 관리	계속	90
4	건강한 외식환경 조성을 위한 음식문화개선사업	계속	93
5	안전한 식품의 제조·유통기반 조성	계속	95
6	외국식품 판매업소 중점관리	계속	97
7	어린이 먹거리 안심 환경 조성	계속	99
8	어린이급식관리지원센터 운영	계속	101
9	올바른 원산지 표시를 위한 체계적 관리	계속	103
10	위생서비스 향상을 위한 공중위생업소 관리	계속	105

□ 사업개요

- 기 간 : 연 중
- 관리대상 : 외국인 운영 식품접객업소(일반·휴게음식점)
- 사업내용
 - 외국인(중국동포 등)이 많은 지역특성에 맞는 맞춤형 업소 관리
 - 주요 업종별(꼬치류, 중국식 등) 집중 지도·관리로 식품위생 수준 향상
 - 외국인 운영 업소의 안정적 정착에 도움이 되는 통합적 정보 제공

□ 사업 필요성

- 추진배경
 - 외국인의 지속적인 영업 증가
 - ※ (2017년) 77개소, (2018년) 91개소, (2019년) 107개소
 - 식품위생관리 취약 우려
 - 외국인 운영 업소에 대한 불신
- 외국인(중국동포) 운영 현황

구 분		동별 현황			비 고
		소계	시흥동	독산동	
면적별	대규모(200㎡이상)	1	-	-	1
	중 형(50~200㎡)	53	10	18	25
	소규모(50㎡미만)	53	10	38	5
총 계		107	20	56	31

□ 추진계획

- 외국인(중국동포 등) 대상 위생매뉴얼 제작·배포
 - 영업자 준수사항 등 위생매뉴얼(중국어판) 제작
 - 식품접객업소(일반·휴게음식점) 신규 영업신고 시 배부
 - 분야별(청소, 문화관광, 의료, 체육, 공원시설 등) 생활정보 통합 안내
 - 기존 영업자 위생교육 시 안내

- **외국인 운영업소(107개소) 단계별 실태 파악 및 컨설팅 실시**
 - (사전) 한국외식업중앙회 금천구지회와 연계한 현황 파악 및 의견수렴
 - (1차) 소비자위생감시원 활용 주요 위생 취약사항 확인
 - (2차) 취약분야 위생 컨설팅 실시 및 사후 관리(분기 1회)
 - 소규모 영세 업소(50㎡ 미만) 위생수준 향상 사업과 연계하여 위생물품 (위생모, 위생장갑, 위생 앞치마)지원
- **이웃과 상생을 위한 음식문화 인식 개선**
 - 관내 위생등급 우수업소 등 지도제작 시 외국인 운영업소 안내
 - 구 홈페이지, SNS 활용한 업소 및 전통 음식 소개
 - 금천글로벌빌리지센터, 금천구 다문화가족지원센터 등 협조

기대효과

- 지역특성에 맞는 업소 관리로 실질적인 위생수준 향상
- 외국인 운영업소와 함께 상생할 수 있는 지역기반 마련

2020년 소요예산 : 5,000천원

(단위 : 천원)

재원별	합계	연차별 소요재원		
		2020년	2021년	2022년
계	15,000	5,000	5,000	5,000
기 타	15,000	5,000	5,000	5,000

□ 사업개요

- 기 간 : 연 중
- 관리대상 : 식품접객업소(일반·휴게음식점 등)
- 사업내용
 - 식품안전관리 표준이 되는 모범 식품접객업소 발굴 육성
 - 위생 교육 및 필수 위생물품 비치로 소규모 영세업소 위생환경 개선
 - 시기별·테마별·업종별 지도 관리로 식품위생 불만 민원 발생 최소화

□ 추진현황 및 실적

○ 지도점검 현황 및 실적

(단위 : 개소)

구분	계 (점검 / 위반)	일반	휴게	유흥	단란	제과	위탁 급식	집단 급식	식품자동 판매기
2017	3,081 / 159	2,165 / 111	234 / 13	66 / 11	93 / 16	83 / 0	4 / 0	346 / 0	90 / 8
2018	3,033 / 159	1,876 / 126	481 / 8	37 / 6	80 / 14	63 / 2	55 / 2	421 / 1	20 / 0
2019	6,164 / 130	3,183 / 99	768 / 6	66 / 17	65 / 6	128 /	49 / 1	527 / 0	40 / 1
2020	64 / 24	32 / 19	2 / 1	19 / 2	27 / 0	1 / 0	2 / 2	0 / 0	0 / 0

○ 행정처분 현황 및 실적

(단위 : 개소)

구분	총계	행정처분							고발 (무신고)
		소계	영업소 폐쇄	영업정지	시설개수	시정명령	과태료	과징금	
2017	176	159	3	24	12	18	91	11	17
2018	174	159	10	10	13	28	86	12	15
2019	148	130	10	14	11	16	72	7	18
2020	24	24	4	2	4	4	5	3	2

○ 영업장 규모별 사업대상 현황(2020.3월말 현재)

(단위 : 개소)

구 분		동별 현황				비 고
		소계	시흥동	독산동	가산동	
면적별	대규모(200㎡이상)	163	21	29	113	
	소규모(50㎡미만)	1,462	534	678	250	
총 계		1,625	555	707	363	

□ **추진계획**

- **200^{m²}** 이상 대규모 식품접객업소(163개소)중점 위생등급 지정 및 관리
 - 대규모 업소 위생등급제 업소 확대 지정
 - 신청업소 사전 모의평가 및 위생물품 등 위생수준 향상 서비스 지원
 - 위생등급제 지정업소 지도 제작 및 홍보
- **50^{m²}** 미만 소규모 영세 일반음식점(1,462개소) 위생수준 향상
 - 식품의 위생적 취급과 개인 위생관리를 위한 위생물품(위생모, 위생장갑, 위생 앞치마)지원 및 신규업소 위생관리 매뉴얼 제공, 방문 교육
 - 전담 위생컨설팅 요원의 현장 방문 컨설팅 제공으로 자발적 위생 개선 유도
- **식품위생 불만민원 발생 사전 예방 및 사후 관리**
 - 시기별 식품접객업소 맞춤형 점검

구분	주요 점검내용
1월	설 대비 성수식품 조리 음식점 점검
3월	봄 행락철 대비 다중이용시설내 음식점 점검
4월	가정의달(어린이날 등) 대비 가정간편식 조리 음식점 점검
6월	배달음식점, 장례식장 음식점 점검
7월	하절기 대비 다중이용시설내 음식점 점검, 야간 영업장외 영업 집중 관리
8월	추석 대비 성수식품 조리 음식점 점검
9월	가을 행락철 대비 다중이용시설내 음식점 점검
10월	길거리 판매 음식 특별 점검
12월	겨울철 안전사고 예방을 위한 유흥단란주점 점검, 연말연시 빵류 조리 음식점 점검

※ 2020.3월말 현재 코로나19 '심각'단계에 따라 지도·점검 축소 및 보류 예정

□ **2020년 소요예산 : 108,480천원**

(단위 : 천원)

재원별	합계	연차별 소요자원			
		2019년	2020년	2021년	2022년
계	270,480	45,000	108,480	58,500	58,500
구비	16,000	4,000	4,000	4,000	4,000
기타	254,480	41,000	104,480	54,500	54,500

□ 사업개요

- 사업목표 : 예방적 교육과 효율적 관리체계 구축으로 식중독 발생률 저감
- 사업기간 : '20. 4월 ~ 12월
- 사업대상 : 어린이 관련시설 및 음식점, 집단급식소 등
- 사업내용 : 식중독 예방교육 및 교구대여, 집중관리시설 현장 컨설팅 등
- 사업계획

구 분	연도별		
	2020년	2021년	2022년
식중독 예방교육	5,000명	6,000명	6,000명
관리업소(시설) 지도점검	300개소	400개소	400개소

□ 추진현황

구 분	추진 대상	추진 현황
<ul style="list-style-type: none"> ◦ 찾아가는 어린이 식중독 예방 교육 	<ul style="list-style-type: none"> · 어린이집, 유치원, 아동복지시설 등 40개소 	<ul style="list-style-type: none"> · 코로나19 감염병 유행으로 인한 잠정 보류
<ul style="list-style-type: none"> ◦ 중점관리업소 현장 위생컨설팅 실시 	<ul style="list-style-type: none"> · 집단급식소 및 일반음식점(300m²이상) 259개소 	
<ul style="list-style-type: none"> ◦ 손씻기 체험교육 기자재 대여사업 	<ul style="list-style-type: none"> · 홈페이지 예약 서비스 신청 후 대여 (어린이집 등 237개소) 신청 중 	<ul style="list-style-type: none"> · 2020. 4월부터 사업 추진 예정

□ 추진계획

- 찾아가는 식중독 예방 교육 확대
 - 내 용 : 시범적으로 실시한 위탁교육 효과가 우수하여 자체 개발한 교육 교재(동영상, 스티커 등)를 적극 활용하여 교육 확대
 - 추진방법
 - 아동·보육시설의 대상 범위를 넓혀 식중독 예방 교육 확대(20개소⇒40개소)

- 자체 개발 애니메이션 자료를 구 홈페이지 등에 개방하여 공유 활용
- 교재 개발, 현장교육 관련 공문 및 보도자료 배포를 통한 적극 홍보
- 직접 강사 지원이 어려운 경우 워크북 및 스티커 등을 지원하여 전달 교육 실시

○ **대상별 식중독 예방·관리 교육**

- **어린이 대상**

- 식중독 예방 손씻기 실천 인형극 상연
- 손씻기 체험교육 기자재 대여사업 추진(연중)
- 어린이 급식관리지원센터 관리시설(어린이집·유치원·지역아동센터) 연계 교육

- **관리업소(시설) 관계자 대상**

- 일반음식점 기존영업자 교육 연계(6월/10월)
- 사회복지시설 관계자 교육(7월)

○ **중점관리업소 및 소규모 취약시설 현장 위생컨설팅 활동**

- **내 용** : 집단급식소 및 300㎡이상 대규모 일반음식점과 지역아동센터, 복지시설 등 소규모 취약시설을 단속위주가 아닌 컨설팅으로 접근하여 지도방문에 거부감을 줄이고 자율적인 위생개선 유도
- **추진방법** : 교육 수료한 소비자식품위생감시원 5명 활용
- **향후조치** : 평가점수가 저조한 기관에 대하여는 집중 관리하여 평균점 이상이 되도록 사후조치하고 대상기관에 지속적인 관련정보 제공

○ **식중독 사고 예방 관리 및 식중독 발생 조기 대응체계 구축**

- **어린이 관련 시설** : 급식소 시설 지도 및 예방 교육, 신고체계 안내
- **관리업소 대상**
 - 민원발생 업소 및 취약업소 개인위생 관리 지도(향후 위생모 등 지원)
 - 식중독 통계상 일반음식점 중 횡집, 일식집에서 여름철 병원성대장균, 겨울철 노로바이러스 등이 주병원체로 관련업소 정보제공 및 집중관리

- 상시 식중독원인역학조사반을 운영하여 식중독발생 신속대응시스템 구축

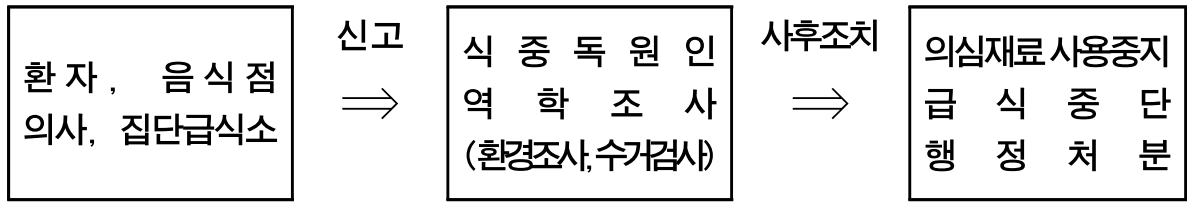

□ 2020년 소요예산 : 45,000천원

(단위 : 천원)

재원별	합계	연차별 소요재원			
		2019년	2020년	2021년	2022년
계	175,150	30,150	45,000	50,000	50,000
식품진흥기금	175,150	30,150	45,000	50,000	50,000

□ 사업개요

- 음식점 위생등급제 운영 활성화
- 나트륨 저감화 사업 확대 추진
- 채식하기 좋은 환경 조성사업 추진
- 건강하고 안전한 식생활 정착을 위한 교육·홍보 실시

□ 추진현황 및 실적

(단위 : 개소/누계)

구분		위생등급제	나트륨섭취 저감화	채식하는 날 운영
참여업소 (개소)	2017년	11	80	54
	2018년	13	90	64
	2019년	15	103	72
	2020년	15	103	72

※ 2020.3월말 현재 코로나19 '심각'단계에 따라 상황 안정 시 정상추진 예정

□ 추진계획

- 음식점 위생등급제 운영 활성화
 - 음식점 위생등급제 확대 지정(15개소 → 40개소)
 - 기존 모범음식점(73개소)의 위생등급제로의 전환 독려
 - 다중이용시설 중심으로 위생등급 발굴
 - 기 지정업소 유효기간 도래 및 연장절차 사전 안내
(전화 사전고지 : 만료일 90일전/ 인증 평가 : 인증원 실시)

- 나트륨저감화 사업 확대를 통한 나트륨 섭취 저감화 환경 조성
 - 저염 참여업소 103개소 → 150개소로 확대
 - 지역아동센터, 어린이집 등 어린이 대상 시설로 사업 대상 확대
 - 집단급식소 블루투스 염도계 지원 및 월 1회 방문 염도 모니터링 실시로 실천율 제고
 - 아빠의 식탁, 주부 특공대 등 참여 대상별 맞춤 건강 식생활 교육 실시
- 채소·과일 섭취 증대를 위한 채식하기 좋은 환경 조성
 - 집단급식소 '채식의날' 운영 현황 지도·점검을 통한 참여율 제고 (동참 집단급식소 66% → 70%로 확대)
 - 채식 메뉴 증대를 위한 레시피 정보 제공 및 참여업소 물품 지원
- 구민 인식개선을 위한 음식문화개선 홍보 캠페인 실시
 - 구민의 날, 벚꽃축제 등 구민 참여 행사 연계 캠페인 전개
 - 음식점 및 집단급식소를 직접 찾아가 음식문화개선 사업 홍보 및 동참 서약서 징구
 - 관내 경로당 및 노인복지관을 방문하여 나트륨 섭취 저감화 필요성 전파와 건강한 식습관 실천 홍보
- 음식문화 개선을 위한 민·관 협력 강화
 - 한국외식업중앙회금천구지회와 연계하여 민간 주도의 음식문화개선 동참 홍보 실시
 - 음식문화개선 워크숍 개최를 위한 식품 진흥기금 지원

□ 2020년 소요예산 : 37,200천원

(단위 : 천원)

재원별	합계	연차별 소요재원			
		2019년	2020년	2021년	2022년
계	145,500	33,900	37,200	37,200	37,200
시비	74,000	11,000	21,000	21,000	21,000
식품진흥기금	71,500	22,900	16,200	16,200	16,200

□ 사업개요

○ 식품제조 및 판매업소 점검

- 사업대상 : 식품제조 및 판매업소 등 1,239개소
- 추진내용
 - 식품제조 및 판매업소 위생수준 향상을 위한 지도점검 및 수거검사 실시
 - 1399 부정불량식품 신고센터 운영 및 부정불량식품 사전 유통차단
- 추진방법 : 민·관 합동 및 구간 교차점검 실시
- 추진시기 : 월별, 계절별, 테마별 점검 실시

○ 식품제조 및 판매업소 현황

(단위 : 개소)

연 도	합 계	식품(첨가물,용기포장) 제조가공업	즉석판매 제조가공업	소분·판매업	식 품 보존업	건강기능식품 판매업
2018	1,058	109	243	152	10	544
2019	1,239	97	293	169	12	668
2020	1,121	89	291	35	12	694

□ 추진현황 및 실적

○ 점검현황

- 대 상 : 식품제조가공업소, 즉석판매제조가공업소, 건강기능식품판매업소 101개소
- 내 용
 - 설대비 성수식품, 발렌타인데이 위생지도·점검
 - 유통기한 경과제품 사용, 적정 보관온도 유지 등 식품위생 준수사항 확인
- 유통식품 수거검사 : 32건 (부적합 0건)

□ **추진계획**

- 사회적 이슈, 소비 변화에 따른 식품제조·판매업소 점검 실시 : 연중
 - 신학기, 명절, 김장철, 크리스마스 등 특정시기 사전 안전관리
 - 가정간편식, GMO(유전자변형식품), 영유아식 등 소비 변화에 따른 기획점검
 - 식품제조가공업소 위생등급 평가 : 신규 및 정기평가 연 1회
- 구민생활 밀착형 업종 일제 지도점검 실시 : 연 1회
 - 즉석판매제조가공업소, 건강기능식품판매업소 일제 지도점검
- 식품·제조판매업소 지도점검 사각지대 해소를 위한 특별점검 : 연 1회
 - 용기·포장제조업, 운반업, 냉장·냉동업 등 점검 취약업소 일제점검
- 허위·과대광고 모니터링, 기획단속 및 홍보 활동 : 연 2회
 - 시니어감시원을 활용하여 경로당 순회 홍보활동 강화
 - 허위과대광고 식약처 모니터링 위반업소 조사처리
- 유통식품 수거검사 실시 : 연 287건
 - 시민다소비 식품, 건강기능식품, 방사능, 유전자변형식품 등 수거검사 실시
- 1399 부정불량식품 신고센터 운영 : 연중
 - 식약처 식품행정통합망 접수민원 처리 : 이물혼입, 변질, 위생관리 등

□ **2020년 소요예산 : 23,596천원**

(단위 : 천원)

재원별	합계	연차별 소요재원			
		2019년	2020년	2021년	2022년
계	93,394	22,606	23,596	23,596	23,596
국비	9,435	0	3,145	3,145	3,145
시비	9,435	0	3,145	3,145	3,145
구비	16,024	4,006	4,006	4,006	4,006
식품진흥기금	58,500	18,600	13,300	13,300	13,300

□ 사업개요

- 대 상 : 외국(중국)식품 판매업소 33개소 + 신규 업소
 - *특정 국가(중국, 일본, 동남아 등) 또는 다국적 식료품(식품, 건강기능식품, 농축수산물 등 포함)
전문적 판매하는 업소(300m² 미만 자유업)
- 점검기간 : 연중(월 1회)
- 점 검 자 : 소비자식품위생감시원 전담 편성(2개조 4명)
 - 위반업소 7일 이내 공무원 재점검 실시
- 점검방법 : 점검표에 의한 현장점검
- 점검사항
 - 수입신고하지 아니한 불법 수입식품(축산물) 판매 행위
 - 유통기한 경과제품 진열·보관 행위 등
 - 위반업소 행정조치(고발, 과태료) 및 해당제품 압류·폐기

□ 추진현황 및 실적

- 점검현황
 - 대 상 : 관내 외국식료품 판매전문업소 33개소
 - 내 용
 - 월 1회 식품위생 지도·점검 (소비자식품위생 감시원 2개조 4명)
 - 부적합 업소·폐문 미점검 업소, 공무원 2차 점검
 - 유통기한 경과제품 판매, 적정 보관온도 유지, 무신고(무표시)제품 판매 여부 확인
 - 코로나-19 예방, 확산방지를 위한 홍보물, 위생용품 제공 및 영업장 소독

□ **추진계획**

○ **외국식품 판매업소 지도점검(월 1회)**

- 외국식품판매업소 전담관리원 편성운영 : 소비자감시원 2개조 4명
- 유관기관(식약처, 검역본부, 경찰서) 합동점검 실시 : 식약처 점검계획에 따름
- 무신고(무표시) 수입제품 및 유통기한 경과제품 진열 판매 여부 점검

○ **불법 수입식품(축산물) 판매근절 예방 홍보 강화**

- 다국어 홍보물 배포 및 구청·보건소 홈페이지 게재
- 불법 수입식품(축산물) 판매근절 시민 행동요령 홍보
- 외국식품 판매업소 밀집지역 판매업소 영업자 준수사항 안내문 배부

□ **2020년 소요예산 : 9,200천원**

(단위 : 천원)

재원별	합계	연차별 소요재원			
		2019년	2020년	2021년	2022년
계	27,600	0	9,200	9,200	9,200
식품진흥기금	27,600	0	9,200	9,200	9,200

□ 사업개요

- 어린이 식품안전보호구역(그린푸드존) 지도·점검
 - 대 상 : 어린이 식품안전보호구역 내 어린이 기호식품 취급업소
 - 운영시기 : 2020년 1월~12월
 - 운영인력 : 학부모식품안전지킴이(전담관리원) 지정·운영 14명
 - 운영방법 : 학부모식품안전지킴이를 활용한 식품안전보호구역 지도·점검
 - 운영내용 : 부정불량식품 판매여부 점검, 위생상태 계몽 및 캠페인 활동 등
- 어린이 기호식품 취급 식품접객업소의 영양성분 등 표시 관리
 - 대 상 : 가맹사업 점포수 100개 이상인 어린이기호식품 취급 접객업소
 - 운영시기 : 2020년 10월
 - 운영인력 : 학부모식품안전지킴이(전담관리원) 지정·운영 14명
 - 운영방법 : 학부모식품안전지킴이를 활용한 지도·점검
 - 운영내용 : 영양성분 및 알레르기 유발 식품 표시의 적정성 점검 등

□ 추진현황 및 실적

- 점검 현황
 - 대 상 : 어린이식품안전보호구역(21개 구역)내 어린이 기호식품을 조리·판매하는 203개소
 - 방 법 : 어린이기호식품 전담관리원 12명 6개반이 점검 실시
 - 내 용
 - 식품 접객업소의 식품의 위생적 취급 요령 등 기본안전수칙
 - 어린이식품안전보호구역 내 표지판 설치상태 확인 및 업소현황 파악
 - 식중독 예방요령 안내, 무표시 제품 판매 여부, '위생마스크, 앞치마' 착용 등 홍보

- 결 과 : 총 203개소 중 적합 188개소, 점검업소 15개소

구 분	대상업소	점검결과			미점검 사유			
		계	적 합	부적합	계	휴 업	멸 실 (폐업)	기 타 (19년 위생등급지정업소: 출입검사 2년간 면제)
업소수	203	188	188	0	15	13	1	1

※ 대면 방문 점검시, 코로나19 감염우려 및 경기불황에 따라 3월 말경, 지도·점검을 영업자 준수사항 등의 안내문 우편으로 대체할 예정

□ 추진계획

- 어린이 식품안전보호구역(그린푸드존) 지도·점검 : 연 7회 이상
 - 학부모식품안전지킴이 활용 1차 점검 시 부적합 사항에 대하여 15일 이내 담당자 재점검을 실시하고, 미시정 사항에 대한 과태료 부과 등 행정조치
- 어린이기호식품 취급 식품접객업소의 영양성분 등 표시 점검 : 연 1회
 - 대상업체 : 파리바게트 등 가맹사업 점포수 100개 이상인 업소 74개소
 - 점검방법 : 학부모식품안전지킴이를 활용하여, 영양성분 및 알레르기 유발식품 표시의 적정성 점검 등
- 학교주변 “건강하고 안전한 식생활” 실천 캠페인 실시 : 연 1회
 - 대 상 : 어린이기호식품 조리·판매업소, 학교, 어린이 등
 - 운영방법 : 교육자료 및 홍보물 배포(조리·판매업소 점검 병행)

□ 2020년 소요예산 : 19,000천원

(단위 : 천원)

재 원 별	합 계	연차별 소요자원			
		2019년	2020년	2021년	2022년
계	63,600	6,600	19,000	19,000	19,000
국 비	13,500	0	4,500	4,500	4,500
시 비	13,500	0	4,500	4,500	4,500
식품진흥기금	36,600	6,600	10,000	10,000	10,000

□ 사업개요

○ 어린이급식관리지원센터 운영

- 대 상 : 영양사가 없는 100명 미만 어린이급식소 192개소
- 관리회원 : 어린이급식소 159개소(82.8%)
- 운영예산 : 420,000천원 (국비 30%, 시비 35%, 구비 35%)
- 조직현황 : 총9명 (센터장1명, 팀장2명, 팀원6명)
- 위탁기관 : 서울대학교 산학협력단
- 사업내용
 - 어린이 급식소의 영양·위생·안전관리를 위한 현장 순회방문 지도
 - 대상별(어린이, 조리원, 원장, 교사, 부모) 교육 프로그램 운영
 - 어린이 급식용 식단, 레시피 개발·보급, 급식소 컨설팅 등의 지원활동

□ 추진현황 및 실적

○ 어린이급식관리지원센터 등록 현황

- 정회원 : 151개소
 - 방문 지도 (연4회~연6회), 대상별 방문 및 집합교육 정보제공(식단·레시피·가정통신문), 특화사업 운영
- 준회원 : 8개소
 - 급식관리지원센터 서비스 중 가정통신문, 식단제공, 교육자료 제공, 집합교육 연 1회 이상 교육 기회 제공, 급식관리 컨설팅 지원

○ 어린이 대상 영양 및 위생·안전관리 순회방문 지도 실적

- 대 상 : 정회원 어린이급식소 132개소
- 사업내용 : 개인위생, 식재료위생, 기구위생 등 위생·안전관리 점검 및 지도 센터 식단 및 조리지시서 사용 여부, 적정 배식량 제공 등 영양관리 점검 및 지도

※ 코로나19 사태에 따라 일정이 연기된 53개소에 대하여 4월에 진행 예정

- 어린이 외 방문 교육프로그램 운영 실적
 - 조리원 : 정회원 어린이급식소 132개소
 - 내용 : 올바른 식품 보관 및 보존식 관리방법
 - 부 모 : 4개소(학부모 83명)
 - 내용 : 우리 아이의 편식, 이렇게 교정해요!
- 식단 및 정보제공 실적
 - 대 상 : 등록 어린이급식소 159개소
 - 사업내용
 - 식 단 : 27회(3,423건)
 - 레시피 : 174회(1,296건)
 - 가정통신문 : 6회(1,124건)

□ 2020년 소요예산 : 420,000천원

(단위 : 천원)

재원별	합계	연차별 소요재원			
		2019년	2020년	2021년	2022년
계	1,660,000	400,000	420,000	420,000	420,000
국비	498,000	120,000	126,000	126,000	126,000
시비	581,000	140,000	147,000	147,000	147,000
구비	581,000	140,000	147,000	147,000	147,000

□ 사업개요

- 추진기간 : 2020.1. ~ 12.
- 관리대상 : 식품접객업소 및 농수산물판매업소 3,553개소
- 표시품목 : 식품접객업소 21개 품목, 농수산물판매업소 933개 품목
- 관리내용
 - 원산지표시 지도점검
 - 찾아가서 도와주는 원산지 지도서비스
 - 한우수거 유전자 검사 실시
 - 원산지표시제 홍보 및 교육

□ 추진현황 및 실적

- 원산지표시 지도점검 : 512개소 점검, 행정지도 68건
- 한우수거 유전자검사 : 1회, 20건 수거
- 원산지 표시제 홍보 : 2회, 106개소

□ 추진계획

- 원산지 표시 지도점검
 - 점검기간 : 연중상시
 - 점검대상 : 식품접객업소(일반, 휴게, 집단급식소), 농수산물판매업소(전통시장 등)
 - 추진내용
 - 원산지 표시제 이행여부 및 표기방법 등 업소별 상시점검
 - 사회적 이슈 등에 따른 테마별 · 계절별 기획점검 실시(보양음식, 수산물 등)
 - 김장철, 추석, 설날 대비 전통시장 내 농수산물 판매업소 점검

○ **찾아가서 도와주는 원산지 지도 서비스**

- 지도기간 : 2020. 4. ~ 11.
 - 지도대상 : 소규모 음식점(100㎡ 미만) 1,000개소
 - 지도반 : 소비자식품위생감시원(2인1조) 2개반 ~ 3개반
 - 지도내용 : 음식점 원산지표시제 적정 이행 여부 확인
- ※ 위반업소는 10일간 자체 시정기간 제공 후 미 개선 시 행정처분

○ **한우 수거 유전자 검사**

- 검사주기 : 분기별 1회(3월, 6월, 9월, 12월)
- 추진내용 : 한우 취급 음식점 한우를 수거하여 유전자 검사 의뢰(80건)
- 검사기관 : 서울시 보건환경연구원

○ **원산지표시제 홍보 및 교육**

- 추진기간 : 연중 상시
- 추진내용
 - 음식점 영업 신고증 배부시 안내문 배부 및 신규음식점 홍보물 우편발송
 - 원산지표시 홍보물 제작·배부 : 원산지표시판, 리플릿 등

□ **2020년 소요예산 : 4,950천원**

(단위 : 천원)

재원별	합계	연차별 소요자원			
		2019년	2020년	2021년	2022년
계	19,800	4,950	4,950	4,950	4,950
구비	19,800	4,950	4,950	4,950	4,950

□ 사업개요

- 기 간 : 2020. 1. 1. ~ 12. 31.
- 대 상 : 숙박업, 목욕장업, 이·미용업, 세탁업, 건물위생관리업 등
- 내 용 : 공중위생영업소 지도·점검, 공중위생서비스 수준 평가, 명예공중위생감시원 운영 등

□ 추진현황 및 실적

○ 공중위생업소 현황

(단위: 개소/2020.3월 기준)

구 분	계	숙박업	목욕장업	이용업	미용업	세탁업	건물위생관리업
2020	1,063	85	19	83	625	134	117
2019	1,055	89	19	85	609	139	114
2018	1,030	90	19	84	586	142	109

○ 지도·점검 현황

(단위: 건수/()행정처분건수/2020.3월 기준)

구 분	계	숙박업	목욕장업	이용업	미용업	세탁업	건물위생관리업
2020	177 (5)	18 (-)	7 (-)	6 (-)	93 (1)	21 (-)	32 (4)
2019	1,924 (25)	258 (4)	96 (8)	164 (-)	910 (6)	266 (1)	230 (6)
2018	1,693 (15)	180 (3)	78 (4)	161 (-)	880 (5)	228 (-)	166 (3)

○ 공중위생서비스 평가 현황(최근 4년)

구 분	2016			2017			2018			2019		
	녹색	황색	백색	녹색	황색	백색	녹색	황색	백색	녹색	황색	백색
숙박업	31	13	41				18	34	34			
목욕장업	5	9	6				3	12	4			
세탁업	18	64	69				4	33	103			
이용업				8	63	15				26	45	13
미용업				213	165	185				202	213	179
The Best 업소	숙박업 3, 목욕장업 2			이용업 2, 미용업 4			숙박업 3, 목욕장업 1			이용업 1, 미용업 4		

※ 업종별 격년 평가

□ 추진계획

○ 공중위생업소 관리

- 국가안전대진단 및 제3종시설물 안전 점검

- 대 상 : 24개소(준공 15년 경과 및 연면적 1,000㎡ 이상 숙박업 18, 목욕장업 6)
- 횟 수 : 각 1회
- 방 법 : 민간 전문가와 합동점검
- 결과조치 : 경미한 사항은 즉시 시정조치, 위험 시설물 지속 관리

- 민·관 합동 지도점검

- 대 상 : 공중위생업소 전체(서울시 계획에 의거 업종별로 실시)
- 횟 수 : 연 8회(분기별 2회)
- 방 법 : 명예공중위생감시원과 공무원 합동 구간 교차 점검
- 결과조치 : 공중위생관리법 위반 업소 행정처분

- 영업주 자율점검

- 대 상 : 공중위생영업소 전체
- 횟 수 : 연 2회(반기별 1회)
- 방 법 : 영업주가 점검표에 의거 자체점검
- 결과조치 : 자율점검 미 이행업소 지도 점검 실시

- 목욕장 욕조수 수거 검사

- 대 상 : 목욕장업 19개소
- 횟 수 : 연 2회(자체점검포함)
- 방 법 : 욕조수 수거하여 탁도, 대장균군 등 검사
- 결과조치 : 기준 초과 업소 행정조치, 검사결과 업소 게시

○ 공중위생서비스 평가

- 기 간 : 2020. 9. 1. ~ 12. 31.
- 대 상 : 247개소(목욕장업 19, 숙박업 89, 세탁업 139)
- 방 법 : 명예공중위생감시원 현장방문 평가, 공무원 재평가 및 관련협회 심의
- 평가내용 : 준수사항(법에 규정된 사항)과 권장사항(서비스 관련 사항)

※ 가점부여 : 자원봉사 등 지역사회 공헌활동 실적

- 평가등급 결정 및 공표
 - 업소별 등급 부여(녹색, 황색, 백색)
 - “The Best 업소” 선정, 로고 부착 및 홍보(녹색등급 중 10% 내)

○ 명예공중위생감시원 효율적 운영

- 위촉인원 : 명예공중위생감시원 10명
- 역량강화 교육 실시 : 연 2회
 - 명예공중위생감시원의 역할, 업무범위, 활동방법
 - 공중위생관리법 등 관련규정
- 위생수준 향상을 위한 홍보·계도 활동 확대

□ 2020년 소요예산 : 9,422천원

(단위 : 천원)

재원별	합계	연차별 소요자원			
		2019년	2020년	2021년	2022년
계	36,470	8,204	9,422	9,422	9,422
구비	36,470	8,204	9,422	9,422	9,422