

교육지원과

- 교육지원팀
- 온종일돌봄팀
- 평생학습팀
- 진로진학지원팀

일반 현황

□ 조직 : 4팀

팀 명	주 요 업 무
교육지원팀	<ul style="list-style-type: none"> ◦ 금천혁신교육지구 운영, (재)금천미래장학회 운영 ◦ 학교시설 및 교육환경 개선 및 학교 협력사업 추진 ◦ 신입생 입학준비금 및 고교 무상교육 확대지원
온종일돌봄팀	<ul style="list-style-type: none"> ◦ 온종일 돌봄체계 추진 ◦ 지역아동센터 운영 및 지원 ◦ 친환경 학교급식 지원
평생학습팀	<ul style="list-style-type: none"> ◦ 금천평생학습관 건립 ◦ 금천형 과학관 조성·운영 ◦ 평생학습관 운영 및 평생학습동아리 지원, 금천미래시민아카데미 운영 ◦ (시흥/문성)글로벌인재학당 운영
진로진학지원팀	<ul style="list-style-type: none"> ◦ 대입지원 프로그램 지원 <ul style="list-style-type: none"> - 대입설명회, 1:1 입시 컨설팅, 학부모 입시 아카데미, 별따는 기숙사 등 ◦ 금천형 진학진로지원센터 조성·운영 ◦ 진로 프로그램 추진

□ 인 력 : 정원 22명(현원 22명)

(기준일 : '20. 10월말)

합 계	3급	4급	5급	6급	7급	8급	9급
22(22)	-	-	1(1)	5(4)	8(7)	6(5)	2(5)

주요사업 목록

연번	주요사업	구분	쪽
1	금천혁신교육지구 시즌5	계속	146
2	안전하고 친환경적인 교육환경 조성	계속	149
3	평등한 교육기회 제공을 위한 신입생 입학준비금 및 고교 무상교육 확대지원	계속	151
4	온 마을이 함께하는 초등 방과후 돌봄체계 구축	계속	153
5	건강한 심신 발달을 위한 친환경 학교급식 지원	계속	156
6	건강.안전.꿈이 있는 지역아동센터 운영 지원	계속	158
7	금천형 과학관 조성·운영	계속	161
8	평생 학습등대, 금천구평생학습관 건립	계속	164
9	모두가 함께 즐거운 학습사회 만들기	계속	167
10	함께 성장하는 금천미래시민아카데미	신규	171
11	세계로, 미래로 글로벌인재학당	계속	173
12	4차산업시대 미래인재 육성을 위한 G밸리 기업 연계 진로 프로그램 추진	신규	176
13	금천 진로진학지원센터 건립	신규	178
14	금천 진로진학지원센터 조성·운영	신규	180
15	맞춤형 대입지원 정책 추진	계속	182

□ 사업개요

- 사업대상 : 관내 초·중·고등학교
- 사업내용
 - 유기적 민·관·학 거버넌스 체제 구축 운영
 - 배움과 쉼을 위한 마을활동 지원
 - 마을과 함께하는 학교 교육과정
 - 어린이 청소년 자치활동 강화
- 2021년 사업비 : 1,477,200천원 (사비 400,000, 교육청 470,000, 구비 607,200)

□ 추진실적

사업내용	추진실적	비 고
[초4] 연잎 위의 바나나	10개교/843명	비대면 전환 추진
[초5] 우리학교 텃밭 가꾸기	13개교/52학급/1,037명	
[초6·중3] 우리반만의 졸업여행	13개교/63학급	온·오프라인 병행
[중1] 뮤지컬 협력수업	8개교/50학급/1,250명	온·오프라인 병행
[초·중·고] 학년 전환기 사회적경제 교육	9개교	
누구에게나 친구가 필요해	상담사 3개교 배치, 집단상담 1개교, 마음 나누미 교육 4회	온·오프라인 병행
'금마샘' 지역아동센터 연계 체험활동	15개 센터/21개 강좌	
마을중심의 교육복지 활성화	별별프로젝트, 하마터면, 달그락홀 등 운영	일부 비대면 전환
청소년 활동 지원	학생회 지원 14개교, 학생 동아리 69개 과학 동아리 8개교, 초등 오케스트라 9개교 지속가능청소년단 24명 지원	

※ 서울시 및 서울시교육청, 금천교육협치추진단 실무협의회 논의를 거쳐 혁신교육축제, 총회, 워크숍 등 대규모 행사를 취소, 축소하여 학교 방역 및 온라인 수업 지원으로 전환 추진

□ 개선사항

- **포스트 코로나 시대의 교육환경 변화에 대응하여 복합적이고 안정적인 추진방식 도입 필수**
 - 각 교육과정의 온라인·오프라인 커리큘럼 동시 개발 적용
 - 학교 온라인 수업 지속 시 개인의 학습 환경 격차가 학력의 격차로 연결되지 않도록 마을 돌봄 및 학습 지원 체계 강화

□ 추진계획

- **유기적 민·관·학 거버넌스 체제 구축 운영**
 - 사업의 연속성 확보, 비대면 활동성 강화를 위한 온라인 역량 강화
 - 금천교육협치추진단 운영협의회, 실무협의회, 분과회의 구성 및 운영
 - 교육발전 제안사업, 학부모회 보조금 지원 등 지역의 교육지원 정책에 실질적 기여를 위한 분과 연구 활성화 지원
 - 미래교육축제, 컨설팅, 워크숍 등 금천혁신교육지구 사업의 성과의 축적과 확산, 발전을 위한 평가 환류 시스템 운영
- **배움과 심을 위한 마을활동 지원**
 - 나래품방과후학교(문교초, 금나래초, 두산초) 지속 추진 및 특화 프로그램 개발 적용
 - 마을강사(금마샘)을 활용한 지역아동센터 체험활동 지원
 - 정서돌봄 프로그램 누구에게나 친구가 필요해
 - 코로나 19 상황 속 학습 환경격차가 학력격차로 직결되지 않도록 마을 학습 지원 및 돌봄 실시
- **마을과 함께하는 학교 교육과정**
 - 학습 환경 변화에 따라 각 과정의 온·오프 방식 병행 기본 적용
 - 초등, 중등, 고등학년별 맞춤 교육과정 운영

대상		교육과정	대상		교육내용
초등	2학년	안전교육	중등	1학년	문예교육
	3학년	지역체험 교육		2학년	사회적경제 교육
	4학년	과학교육		3학년	맞춤 체험교육
	5학년	생태교육	고등	1학년	사회적경제 교육
	6학년	맞춤 체험교육			

○ 어린이 청소년 자치활동 강화

- 학생회 및 동아리 지원 등 자율적이고 주도적인 사회 구성원으로서의 성장 지원을 위한 자치 프로그램 운영
- 창의과학 동아리, 지속가능 아카데미, 4차 산업기술 체험 프로그램 등 미래 · 글로벌 역량강화 과정 지원
- 청소년 뮤지컬 제작, 초등학교 오케스트라 등 청소년의 주체적 문화수요 충족

□ 2021년 소요예산 : 1,477,200천원

(단위 : 천원)

재원별	합계	연차별 소요재원			
		2020년	2021년	2022년	2023년
계	5,979,500	1,547,900	1,477,200	1,477,200	1,477,200
시비	1,698,200	498,200	400,000	400,000	400,000
구비	2,401,300	579,700	607,200	607,200	607,200
기타	1,880,000	470,000	470,000	470,000	470,000

□ 사업개요

- 사업목적 : 유치원·초·중·고 프로그램과 시설개선 지원 및 클린스쿨 사업 추진하여 안전하고 쾌적한 교육환경 조성 지원
- 사업기간 : 2021. 2. ~ 2021. 12.
- 사업대상 : 관내 유치원 18개원 및 초·중·고등학교 34개교
- 사업규모 : 2,087,480천원(구비)

※ 교육환경 개선 1,806,980천원, 클린스쿨 280,500천원

○ 사업내용

- 유치원 및 특성화고·특수목적고 교육프로그램 운영 지원
- 학교 교육환경 개선 지원
- 2021년 클린스쿨 사업 추진

□ 추진실적

- 유치원 및 특성화고·특수목적고 교육프로그램 운영 지원 : 134,000천원
 - 유치원 교육 프로그램 및 환경개선 지원 : 34,000천원(17개원, 원별 2,000천원)
 - 특성화고 및 특목고 교육 프로그램 운영 지원 : 100,000천원(2개교)
- 학교 교육환경 개선 지원 : 800,000천원
 - 교육청 협력사업 지원(꿈담교실) : 180,000천원
 - 안전관련 공통분야 지원(가사실 정비) : 134,752천원
 - 지역사회 연계협력 학교 지원(주차장 개방 등) : 117,000천원
 - 2천만원이하 규모 위주 학교 현안사항 지원 : 257,748천원
 - 학교 등교수업에 따른 긴급 방역비 지원 : 110,500천원
- 법정 저소득가정 학생 온라인 학습기기 구입 지원 : 231,840천원
 - 교육취약 학생 온라인 학습기기 지원에 따른 자치구분담금(교육청40%,서울시40%,자치구20%)
- 클린스쿨 사업 : 136,000천원
 - 관내 공립 초등학교 17개교 청소비용 지원 완료

□ **문제점 및 개선방안**

- **교육환경 개선 분야 학교의 수요 대비 교육경비보조금 지원 예산 부족**
 - 2020년 학교 수요 : 학교별 평균 1억2천 규모(총 69건, 40억 규모)
 - 총 69건 중 28건 지원 완료(구비 678,582천원, 시비 645,064천원)
 - ※ 우리구 1교당 지원액 : 2019년 28백만원(24위) → 2020년 63백만원(18위)
 - ⇒ **학교 교육환경 개선 지원 예산 확대하여 교육여건 개선 필요**
- **코로나19 이후 비대면 스마트 교육을 위한 학교의 새로운 수요 발생**
 - ⇒ **스마트 교육환경 구축을 위한 기기 구매 지원(전자칠판, 빔 프로젝트 등) 필요**
- **학교 공용공간(화장실, 복도, 특별실 등)에 대한 청소인력 부족으로 구청 지원 요청**
 - ⇒ **클린스쿨 사업 추진하여 관내 학생들에게 쾌적한 교육환경 제공 및 학교 의견 적극적 반영으로 관·학 협력 도모**

□ **추진계획**

- 학교(급)별 재정 소요 파악 후 분야별 지원계획 수립
- 유치원 교육프로그램 및 환경개선 지원 : 54,000천원(유치원별 3,000천원)
- 특성화고(동일여상), 특목고(전통예고) 지원 : 100,000천원
 - 특성화고 : 취업역량 강화 및 국제화 교육지원 사업 지원 등(50,000천원)
 - 특 목 고 : 학교 특성에 맞는 창의적 프로그램 운영 등(50,000천원)
- 학교 시설 개선 지원 등 : 총 1,360,000천원
 - 학생 안전 위한 시설 개선 및 스마트 교육환경 구축 위한 기기 구매 지원
 - 지역사회 연계협력 학교 지원(금산초 마을개방형 체육관 증축 구비 매칭비 2억9천)
 - 서울시 및 교육청 교육환경 개선 사업 적극 지원(구 대응투자 매칭 선정 사업)
- 클린스쿨 사업 추진 : 280,500천원
 - ‘금천일자리주식회사’와 연계하여 학교청소인력 지원 및 지역사회 선순환 구조에 기여

□ **2021년 소요예산 : 2,087,480천원**

(단위 : 천원)

재원별	합계	연차별 소요재원			
		2020년	2021년	2022년	2023년
계	7,639,420	1,076,980	2,087,480	2,187,480	2,287,480
구비	7,639,420	1,076,980	2,087,480	2,187,480	2,287,480

□ 사업개요

○ 중·고등학교 신입생 입학준비금 지원

- 사업목적 : 무상교복 지원 사업을 확대 발전시켜 교복(단체복)외 스마트기기 등 중·고등학교 신입생 입학준비 비용 지원으로 교육 복지 실현
- 지원대상 : 중·고등학교 신입생 2,900여명(주민등록 및 외국인 등록 학생 포함)
- 지원금액 : 1인당 30만원
- 지원방법 : 서울시교육청·서울시·자치구 공동협력사업으로 자치구 분담금을 교육청으로 진출(교육청50%, 서울시30%, 자치구20%)
- 소요예산 : 175,000천원

○ 고교 무상교육 확대지원

- 사업목적 : 교육의 공공성을 강화하고 교육비 부담을 덜기 위하여 고등학교 입학금, 수업료, 학교운영지원비, 교과용 도서 구입비를 지원
- 지원대상 : 고등학교 전학년('20년도 고등학교 2.3학년→'21년도 고1까지 확대)
- 지원근거 : 초·중등교육법 제10조의2, 지방교육재정교부금 제14조
- 지원방법 : 국가·지자체 분담지원으로 구비분담금 교육비특별회계 진출 국가48%, 교육청 47.5%, 지자체 4.5%(서울시2.25%, 구2.25%)
- 소요예산 : 331,332천원

□ 추진실적

○ 2020년 교복지원금 지급현황

(2020. 10월말 기준, 단위 : 천원)

대상	지급인원	1인 지원금액	지급금액
금천구 주민등록 및 외국인 등록 된 관내·외 신입생	2,246명 (외국인 30명)	300	673,800

○ 고등학교 무상교육 지원현황

(2020. 10월말 기준, 단위 : 천원)

구분	2019년 2학기	2020년	2021년
대상학년	3학년	2,3학년	1~3학년(전학년)
재원부담	교육청	국가, 교육청, 지자체	국가, 교육청, 지자체
지급금액	-	229,140	331,332

□ **문제점 및 개선방안**

- 기존 무상교복 지원사업의 교복(단체복) 지원외 스마트기기 등 지원내용 확대 및 모든 학생이 지원받을 수 있도록 교육청.서울시와 공동으로 사업 확대 필요
- 서울시교육청 및 서울시, 자치구의 공동협력사업 추진 합의('20.10월말)

□ **추진계획**

- 입학준비금 지원 사업 추진관련 자치법규 마련('20.11월~'21.2월)
 - 『서울특별시 금천구 입학준비금 지원 조례(안)』 입법예고 및 구의회 상정
- 입학준비금 지원사업 구비 분담금 전출('21.3월)
 - 서울시교육청. 서울시. 자치구 공동협력사업 추진으로 구비 예산절감 (재원분담 : 서울시교육청、서울시、자치구 50:30:20)
 - 자지구 분담금을 교육청으로 전출하고 교육청에서 각 학생별로 지급하여 사업의 효율성 확보
- 무상교육 지원사업 확대에 따른 구비분담금 교육비특별회계 법정전출금 전출

□ **2021년 소요예산 : 506,332천원**

(단위 : 천원)

재원별	합계	연차별 소요재원			
		2020년	2021년	2022년	2023년
계	2,619,136	1,100,140	506,332	506,332	506,332
입학준비금 (구비)	1,396,000	871,000	175,000	175,000	175,000
무상교육 (구비)	1,223,360	229,140	331,332	331,332	331,332

□ 사업개요

- 사업목적 : 마을자원 연계를 통한 돌봄을 실현함으로 초등학생 돌봄사각 지대 및 돌봄공백을 해소할 수 있는 온마을돌봄체계 구축
- 사업기간 : 2021. 1. ~ 2021. 12.
- 사업위치 : 키움센터, 초등학교, 각종 기관 및 공유공간 등
- 사업대상 : 관내 초등학생(만 6세~12세, 소득 무관)
- 사업내용
 - 우리동네키움센터 설치·운영 : 초등 돌봄 사각지대를 없애고 안전하고 즐거운 방과후 돌봄 서비스를 제공하기 위하여 집, 학교로부터 가까운 지역에 돌봄시설을 설치 운영
 - 나래품방과후학교[포근센터] 운영 : 학교 안 유휴공간을 활용하여 구에서 지역전담형 방과후교실 운영
 - 금천마을돌봄교실 운영 : 지역 내 공유공간을 활용하여 초등 틈새 돌봄을 위한 프로그램 운영

□ 추진실적

- 우리동네 키움센터 설치·운영
 - 2020. 10. : 일반형 1호점 완공
 - 2020. 10. : 일반형 2·3호점 착공
 - 2020. 10. : 일반형 1·2·3호점 수탁기관 선정
 - 2020. 11. ~ 12. : 우리동네키움센터 1·2·3호점 운영 개소(예정)
- 나래품방과후학교 [포근센터] 운영
 - 내 용 : 코로나19 발생 이후 긴급돌봄 교실로 운영하여 교내 원격 학습 지원 및 프로그램 운영
 - 참여인원 : 문교초등학교 외 2개교 2,591명(10월 말 현재) 참여
 - 운영예산 : 165,000천원(국·시·구비)

○ **금천 마을돌봄교실 운영**

- 내 용 : 코로나-19로 초등학교 긴급돌봄 수요가 급증하여 교내 돌봄교실 이용아동 대상으로 프로그램 확대·운영
- 참여인원 : 신흥초등학교 외 3개교 997명 참여
- 운영예산 : 33,748천원(국비)

□ **문제점 및 개선방안**

○ **우리동네키움센터 공간 발굴의 어려움**

- 공공시설 및 민간시설 중 키움센터 적합지 적극 발굴
- 임차 재원 확보 및 서울시 임차료 지원 공모사업 참여

□ **추진계획**

○ **연차별 추진 계획**

주요사업	2020년	2021년	2022년	누적목표
우리동네키움센터	3개소 (일반3)	4개소 (일반2, 융합2)	2개소 (일반1, 융합1)	9개소 (일반6, 융합3)
나래품방과후학교 운영	3개소	-	-	3개소
마을돌봄교실 운영 (돌봄공간 발굴 및 협약)	- (2019년 7개소 확보)	8개소	8개소	23개소

○ **우리동네 키움센터 설치·운영 확대**

- 초등돌봄수요가 밀집된 지역 및 공적돌봄이 부족한 지역 중 지역아동 센터와의 거리 및 수요 고려하여 장소 추가 발굴·설치 예정
- 코로나 등 위기상황 발생 시 보건복지부 지침 준수 및 긴급돌봄 아동 수용

○ **나래품방과후학교 [포근센터] 프로그램 확대**

- 마을자원(마을 강사, 공유공간, 콘텐츠 등)과 연계한 방과후 프로그램 확대
- 코로나 등 위기상황 발생 시 각 초등학교 방침 준수 및 긴급돌봄 아동 수용

○ **금천마을돌봄교실 운영 확대**

- 작은도서관, 지역아동센터, 평생교육, 문화시설 및 동주민센터, 아파트 커뮤니티 등 활용 가능한 공유공간 추가 발굴
- 코로나 등 위기상황 발생 시 공유공간 이용 자제 및 긴급돌봄 아동 위한 프로그램 운영

□ **2021년 소요예산 : 972,020천원**

(단위 : 천원)

재원별	합계	연차별 소요자원			
		2020년	2021년	2022년	2023년
계	2,004,670	222,650	972,020	375,000	435,000
구비	2,004,670	222,650	972,020	375,000	435,000

□ 사업개요

- 지원기간 : 2021. 1. ~ 2021. 12.
- 지원대상 : 33개교(초 18개교, 중 9개교, 고 6개교)
- 친환경 급식비 지원
 - 친환경무상급식지원 : 2,803,972천원(구비 20%)
 - 친환경 쌀 차액지원 : 253,713천원(구비 100%)
- 친환경 급식 지원활동
 - 학교급식 김치·쌀 공동품평회 개최
 - 식재료(김치·쌀) 안전성 검사 및 업체 현장점검 실시

□ 추진실적

- 집행액 : 1,812,148천원('21.10.31 현재)
 - 친환경무상급식비 지원 : 1,657,070천원
 - 친환경쌀 차액지원 : 101,604천원
 - 친환경 식재료 지원 : 42,645천원
 - GMO로부터 안전한 학교급식 사업 지원 : 10,829천원

□ 현황 및 변경사항

현 행(2020)	변 경(2021)
<ul style="list-style-type: none"> ◦ 무상급식 : 초, 중, 고2, 3학년 지원 ◦ 친환경 쌀 : 초, 중학교 지원 ◦ 친환경 식재료 : 고1 지원 ◦ GMO로부터 안전한 학교급식 지원 : 신청학교 	<ul style="list-style-type: none"> ◦ 무상급식 : 초,중,고 전학년 지원 ◦ 친환경 쌀 : 초,중,고 전학교 지원 ◦ 무상급식 전학년 확대로 친환경 식재료 : 사업 종료 ◦ GMO로부터 안전한 학교급식 지원 : 사업종료

□ **추진계획**

○ **친환경무상급식비 지속 지원**

- 친환경무상급식비 지원 : 관내 초·중·고등학교 33개교 지원
- 친환경 쌀 차액 지원 : 관내 초·중·고등학교 33개교 지원

○ **친환경 급식 지원활동 추진**

- 학교급식 식재료(쌀·김치) 안전성 검사 실시(2021. 5. ~ 6.)
- 친환경 쌀·김치 공급업체 단체 현장점검 실시(2021. 7. ~ 8.)
- 2021년도 학교급식 식재료(친환경 쌀·김치) 공동품평회 개최
(김치 2021. 7월 중, 친환경 쌀 : 2021. 12월 중 실시)

○ **친환경무상급식 합동점검 실시**

- 점검시기 : '21. 5. ~ 10.
- 점 검 반 : 자치구·교육지원청·서울시 합동점검반 편성
- 점검분야 : 급식계획 수립, 급식경비 운영, 식재료 구매 등

□ **2021년 소요예산 : 3,069,665천원**

(단위 : 천원)

재원별	합계	연차별 소요재원			
		2020년	2021년	2022년	2023년
계	12,945,059	2,784,469	3,069,665	3,376,631	3,714,294
구비	12,945,059	2,784,469	3,069,665	3,376,631	3,714,294

□ 사업개요

○ 지역아동센터 지원 추진근거

- 아동복지법 제59조(비용보조) 및 동법 시행령 제54조(비용보조)
- 서울특별시 금천구 지역아동센터 운영 및 지원에 관한 조례

○ 지역아동센터 시설 현황 : 총 27개소

동	계	가산	독1	독2	독3	독4	시1	시2	시3	시4	시5
개소수	27	1	4	5	3	2	4	0	2	1	5

○ 지역아동센터 이용아동 수 : 846명(초등 726명, 중등 109명, 고등 11명)

구 분	계	차상위	기초수급	맞벌이	우선보호 특례	한부모 /조손	다문화	다자녀	일반	장애
아동수(명)	846	88	118	100	204	75	64	100	89	8

□ 문제점 및 개선방안

○ 관내 지역아동센터 시설은 대부분 오래된 건물에 월세로 임대해 있는 상황으로 공간이 비좁고 지속적 임대료 상승으로 인한 재정적 어려움.

- 서울시 지역아동센터 환경개선사업비 활용토록 적극 지원
- 2011년부터 구비 운영비에서 임대료를 지급을 가능토록 지원하고 있으며 운영비 확대 지원('21년 10만원/월 증액)

□ 추진계획

○ 지역아동센터 운영 지원

재원	구분	대상	지원내용	예산액(천원)	비고
계				368,400	
구비	지역아동센터 운영보조금	27개소	19인 이하 700천원/월(5개소) 29인 이하 800천원/월(5개소) 30인 이상 900천원/월(17개소)	273,600	
	냉난방비지원	27개소	시설별 500천원/연2회	27,000	
	지역아동센터 연합행사비	연합회	5,000천원/년2회	10,000	
	지역아동센터청소년 국제현장체험비	27개소	년 1회	32,000	
	지역아동센터종사자 처우개선비	43명	월 50,000원	25,800	

○ 지역아동센터 인적 지원 현황

- 아동복지교사 : 27센터 27명, 지역사회복지사 1명
(아동청년과 드림스타트팀)
- 아동돌봄도우미 : 25센터 25명(뉴딜사업, 학습도우미)
- 사회복지무요원 : 25센터 52명(도시안전과 민방위팀)
- ※ 기타 : 노인일자리(청담, 금천누리 종합사회복지관 등), 희망일자리 사업

○ 지역아동센터 네트워크 활성화 지원 현황

- 민간분야 프로그램 연계 지원
- 지역아동센터 위원회 운영
- 지역아동센터 및 지역사회 관련 기관과의 소통 창구 마련
 - 금천구 지역아동센터 연합회(금아연) 전체회의 및 행사 지원

○ 지역아동센터 공공성 강화 및 단일임금 도입 지원

- 대 상 : 법인/사회적협동조합 운영 시설
- 기 간 : 2020. 7. 1. ~ 2021. 12. 31.
- 지원내용 : 단일임금 도입 및 비영리법인화를 위한 행정적 지원
 - 개인시설 비영리법인화에 따른 선정심사위원회 개최
 - 단일임금 적용 적정성 검토, 호봉책정 및 단일임금 지급 등 지원

□ 2021년 소요예산 : 372,610천원

(단위 : 천원)

재원별	합계	연차별 소요재원			
		2020년	2021년	2022년	2023년
계	1,522,860	365,250	372,610	385,000	400,000
구비	1,522,860	365,250	372,610	385,000	400,000

□ 사업개요

- 위 치 : 금천구 금하로 783(시흥동, 現 무한상상스페이스)
- 규 모 : 지하1층/지상4층(연면적 1,017m²)
- 사업기간 : 2020. 2. ~ 2021. 상반기
- 금천형 과학관 공간구성(안)

구 분	면적(m ²)	現 이용현황	조성(안)
합 계	1,017m ²		
지상4층	118	회 의 실 : 61m ² 물탱크실 : 56m ²	메이커 공간 (봉제공방)
지상3층	282	메이커·교육 공간	과학 창의인재양성 플랫폼 (강의실, 3D교육실 등)
지상2층	272	메이커·교육 공간	과학 창의인재양성 플랫폼 (스마트 스페이스존)
지상1층	162	적십자봉사회 사무실	메이커 공간 (목재공방)
지하1층	183	공 실	과학 창의인재양성 플랫폼 (영상스튜디오, 집중랩실, VR체험존)

□ 사업 필요성

- 4차 산업혁명 시대를 맞아 미래사회가 필요로 하는 과학창의인재 육성
 - 학교 밖 과학교육을 통해 학생들에게 다양하고 심층적인 경험 제공
 - 학교 밖 교육, 평생학습 체계 강화를 위해 운영방안 혁신
- ⇒ 구민의견 수렴, 우수 기관·시설 벤치마킹을 통해 새로운 운영방안 모색

- 주민 누구나 쉽게 접근해 미래사회 과학기술의 변화를 체험하고 대비할 수 있는 평생학습의 새로운 장 마련
 - 사물인터넷, 3D프린터, 로봇, VR체험 등 변화하는 미래기술 체험·학습
- 4차 산업혁명 시대의 일자리 변화에 따른 新 4차산업 역량교육 필요
 - 디지털 기술이 발전할수록 일자리는 빠르게 사라질 것이며, 현재 직업의 3분의 1이상이 사라질 것으로 예측되고 있음.
 - 디지털 기술로 인한 불평등의 문제를 해결하기 위해서 4차 산업혁명 시대에 필요한 역량강화교육 추진

□ 추진계획

- 과학관으로서 면모를 갖출 수 있도록 건물 외관 및 내부 공사
 - 고객편의시설 확충을 통해 고객서비스 강화 필요
- 現 무한상상스페이스 건물의 노후성을 감안 공사 시 안전성 보강
- 과학창의인재 육성, 평생학습 체계 강화를 위해 운영방안 혁신
- 구민 대상 금천형 과학관 명칭 공모
- 과학 창의인재 양성 교육 프로그램 실시

□ 기대효과

- 미래사회가 필요로 하는 과학 창의인재 육성
- 변화하는 미래사회가 주민에게 기회가 될 수 있는 학습의 장 마련
- 과학문화를 보급할 차세대 과학기술 인프라 구축

□ 2021년 소요예산 : 715,180천원

(단위 : 천원)

재원별	합계	연차별 소요자원			
		2020년	2021년	2022년	2023년
계	1,745,180	1,030,000	715,180	0	0
시비	730,000	730,000	0	0	0
구비	1,015,180	300,000	715,180	0	0

□ 위치도 및 조감도

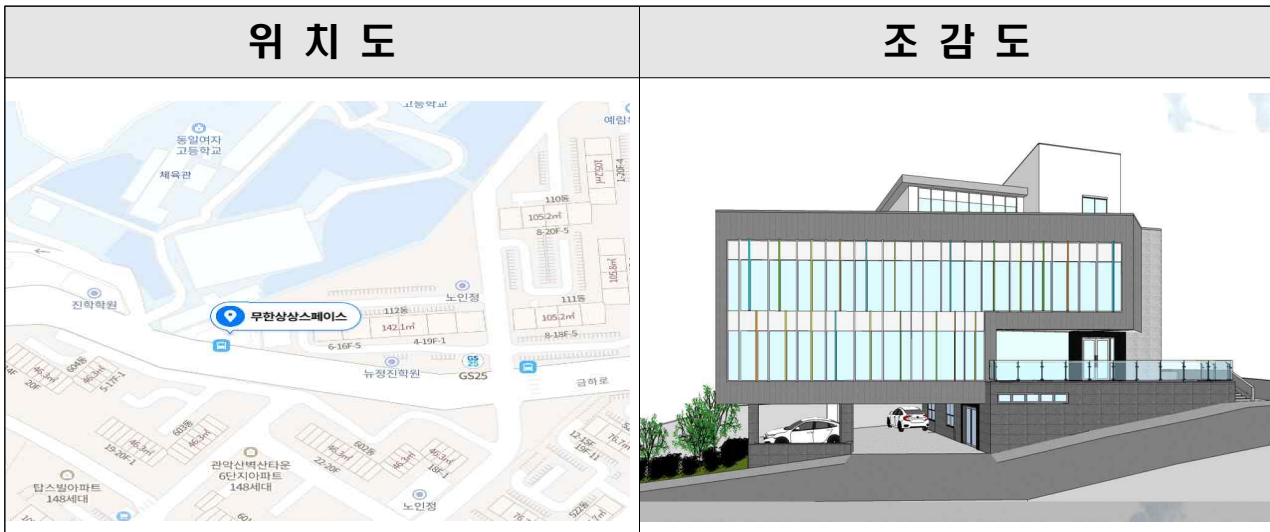

□ 사업개요

- 사업명 : 금천구평생학습관 건립(기존 금천행복문화파크 건립)
- 위치 : 금천구 범안로 1240-7(독산2동 舊주민센터)
- 기간 : 2020. 7. ~ 2023. 6.(3년 간)
- 규모 : 대지 553 m^2 / 연면적 1,920 m^2 / 지하2층~지상4층
- 주요시설 : 생활문화센터(평생학습시설), 다함께돌봄센터(방과후시설)
- 총사업비 : 8,895백만원(국비 940백만원, 구비 7,955백만원)

□ 추진실적

- 2019. 3. : ‘금천행복문화파크 건립 추진계획’ 수립
- 2019. 5. : 국무조정실 ‘생활SOC 복합화 시설’ 공모사업 신청
- 2019. 7. : ‘금천행복문화파크 토지 매입계획’ 수립
- 2019. 8. : 공유재산심의(원안가결), 구투자심사(적정)
- 2019.11. : ‘타당성 조사 및 기본계획’ 연구용역 결과보고회
- 2019.12. : 행안부 중앙투자심사(승인), 국고보조금 확정
- 2020. 6. : 토지매입 협상 결렬(’19.08월부터 1~5차 간담회)
- 2020. 7. : ‘금천행복문화파크 건립사업 변경 추진계획’ 수립
- 2020. 8. : ‘금천평생학습관 건립사업 건축계획’ 수립
- 2020. 9. : 서울시 ‘공공건축 사업계획 사전검토’ 완료
- 2020.10. : 문체부 사업계획 변경 승인, 지반조사/측량, 계약심사

□ 사업대상지 동향 및 대책

- 용적률 상향 조정을 위한 입법 발의 및 용도지역 변경이 추진 중임
 - 2020년 국회에서 용적률 상향 및 규제 완화 등의 개정안이 발의됨
 - ‘독산2동 도시재생 활성화사업 추진단’에서 기존의 제2종일반주거지역을 제3종일반주거지역으로 용도 변경을 노력 중임
- ☞ 용적률 상향 조정 시, 증축을 고려한 설계안 및 추가재원 검토

※ 일반주거지역 용적률 관련법규 비교 (현재 제2종일반주거지역)

구분	국토계획법 시행령 (제85조)	서울특별시 도시계획 조례 (제55조)
제1종	100% 이상 ~ 200% 이하	100% 이상 ~ 150% 이하
제2종	100% 이상 ~ 250% 이하	100% 이상 ~ 200% 이하
제3종	100% 이상 ~ 300% 이하	100% 이상 ~ 250% 이하

- 독산지역생활권 중점관리사업의 일환으로 범안로 확장이 추진 중임
 - 현재 주출입구의 경사로 인한 도보자 불편과 반대 방향의 일방통행으로 인해 차량 접근성이 매우 열악한 상태임
 - 2021년 서울시 타당성조사 결과, 범안로 확장이 확정될 경우 도로변의 상가 및 식당 부지가 매각될 가능성이 있음
- ☞ 도로변 부지 매각 시, 부지 확장을 고려한 설계안 및 추가재원 검토

□ 추진계획

- 2020. 11. : 건축심의, 설계공모 용역 공고
- 2021. 3. : 설계공모 심사 및 설계용역 발주
- 2021. 10. : 기본설계 및 실시설계 확정
- 2021. 11. : 공사용역 발주 및 착공
- 2022. 2. : ‘금천구 평생학습 중장기 발전계획’ 연구용역 발주
- 2022. 10. : ‘2023년 평생학습관 운영 종합계획’ 수립
- 2023. 2. : 준공점검, 건축물대장 등재 및 사용승인
- 2023. 6. : 준공 및 시설별 입주 완료
- 2023. 7. : 개관식 및 프로그램 운영

□ 2021년 소요예산 : 2,118,000천원(구비)

(단위 : 천원)

재원별	합계	연차별 소요자원			
		기투자	2020년	2021년	장래소요
계	8,895,200	0	911,500	2,118,000	5,865,700
국비	940,000	0	900,000	0	40,000
구비	7,955,200	0	11,500	2,118,000	5,825,700

□ 위치도



□ 현장사진



□ 사업개요

- 사업목적 : 배움의 가치를 공유하는 미래 학습도시 조성
- 사업내용
 - 휴먼뉴딜과 언택트시대에 부응하는 학습 패러다임 만들기
 - ※ 휴먼뉴딜 : 인간 본연의 능력을 키워 위기에 대한 대항력을 키우고 우리 사회의 성장 잠재력을 높이는 정책
 - 100미터 근거리학습망 만들기(열려라! 배움터)
 - 시민학습력 향상을 위한 명사초청아카데미 운영
 - 배움과 나눔의 찾아가는 평생학습동아리 성장 지원
 - 생활 속 디지털 성인문해교실 운영
 - 관내 유관 기관/단체와 협력사업 및 정보교류 추진
- 사업기간 : 2021. 1. ~ 2021. 12.
- 사업대상 : 관내 거주지 또는 근무지 시민 모두

□ 추진실적

○ 2020년 프로그램 운영 현황

영역	평생학습관		동네배움터	명사초청 아카데미 (12월 예정)	평생학습 동아리 (공모지원)	성인문해
	대면강좌	비대면강좌				
강좌수	18	12	3	3	20	19
참여인원	237	263	36	900	200	316

- 기존 대면 강좌 중단 후 강좌 및 학습자의 특성을 고려하여 유튜브, 밴드, 줌(Zoom) 등 다양한 매체를 활용한 온라인 수업 추진
- 현재 금천구 유튜브 공식 채널 내 금천구 평생학습 TV 운영 중

□ 문제점 및 개선방안

○ 평생학습관 사업 운영 현황

영역	2018		2019		2020	
	프로그램 수	참여자 수	프로그램 수	참여자 수	프로그램 수	참여자 수
평생학습관	80	1,172	84	1,541	18	237
동네배움터	40	372	12	158	3	36
명사초청아카데미	9	1,930	6	880	3	900
평생학습동아리 (공모지원)	18	196	26	286	20	200
성인문해	23	368	27	426	19	316
마을배움터 (기관 공모사업)	10	512	6	104	-	-

○ 문제점

- 시민력 강화와 참여를 위한 시민참여 전문 프로그램 개발 필요
- 자기치유와 자아성찰을 위한 문화·예술·여가 프로그램 보완 필요
- 코로나19 등 위기 상황에 유연하게 대응할 수 있는 프로그램 개발
- 주민과 직접 소통하는 네트워크 기반 마련 및 기관 간 허브 역할 필요

○ 개선사항

- 실생활에 녹아드는 자유와 민주적 시민참여교육 운영
- 평생학습관 및 동네배움터 프로그램 기획단 및 평가단 운영
- 평생학습 참여자의 지속적 확대를 위한 다양한 주제의 아카데미 운영
- 학습공동체 단계별 성장(태동기⇒성장기⇒성숙기⇒쇠퇴기) 지원모델 구축
- 학습동아리 활동 성과 공유를 위한 ‘학습동아리의 날’ 운영
- 성인문해 교육부 등 공모사업 지속지원
- 성인문해교육 중학예비과정 생활 속 문해 및 디지털교육 실시

□ 추진계획

○ 시·공간 학습영역을 확장시키는 학습욕구 반영 강좌

- 컨택트 학습과 언택트 학습 모델을 개발하여 다양한 프로그램 운영
- 문화예술 강좌 요구의 증가 및 동일프로그램 중복 개설요청
 - 운영방식 : 다양한 프로그램 제공을 위해 강사 공개선발
 - 선발 및 범위: 문화예술영역 프로그램 예산30% 지원
- 실생활에 녹아드는 자유와 민주적 시민참여교육 운영
- 프로그램 질적 향상을 위한 전문강사 역량강화교육 운영
- 프로그램 기획단 및 평가단 운영 : 주민에 의한 학습기획 등 기획 단계부터 평가까지 주민 참여 기회 확대

○ 100미터 안 “열러라! 배움터(가칭)”

- 사업내용 : 지역의 교육, 체험, 공방, 학습 시설 등 공간을 활용하여 접근성을 높인 배움터 운영
- 프로그램 : 배움터 플래너가 주민과 함께 기획·운영하는 특화강좌(20개)
- 배움터 전담운영인력인 배움 플래너 양성 및 역량 강화

○ 시민학습력을 확대하기 위한 명사초청아카데미

- 미래사회 변화에 대응하는 융합 및 통섭의 주제로 분야 확대
- 문학·사회·철학적 사고의 깊이와 영역 확대
- 참여형 인문학특강 프로그램 개발
 - ⇒ 워크숍, 현장실습 등 다양한 운영 모델 개발 및 특화과정 운영

○ 평생학습 동아리 성장단계별 지원 체계

- 성장 단계별 지원 및 역량강화교육(태동기⇒ 성장기⇒ 성숙기⇒ 쇠퇴기)
- 학습동아리 리더의 역량을 강화하여 학습공동체의 지속적인 유지 발전
- 지속적인 사회활동 참여처 발굴 및 사회참여 활동결과 발표 기회 제공
- 학습동아리 재능나눔 활동을 촉진하여 자발적 사회공헌에 기여
- 학습동아리 성장의 결과를 공유하는 ‘학습동아리의 날’ 운영

○ **생활 속 디지털 성인문해교육 운영**

- 교육부 공모 성인문해 지속 지원(매칭비 100%)
- 생활디지털 교육(키오스크 활용 등)을 포함한 비문해 어르신 특화 디지털 프로그램 지원
- 영역별 문화체험 프로그램 운영: 예) 박물관 투어프로그램, 미술관 도슨트 등

○ **평생학습 네트워크 협력체계 구축**

- 평생학습 지원, 공모 기관 현황, 사업 공유
- 금천구 평생학습 허브기관으로서 역할 및 방법 찾기
- 운영 방안 : 평생교육 실무협의회 개최(년2회)

○ **코로나 등 위기상황 발생으로 대면 프로그램 운영 불가 시 온라인 특화 프로그램 운영을 위한 강사 공개 선발**

- 강사 선발 방법 : 서면 및 온라인 평가 후 선발
- 2021년 평생학습TV 활성화를 위한 홍보 및 비대면 프로그램 확대

□ **2021년 소요예산 : 365,440천원**

(단위 : 천원)

재원별	합계	연차별 소요재원			
		2020년	2021년	2022년	2023년
계	1,717,190	369,750	365,440	456,000	526,000
국비	104,000	26,000	26,000	26,000	26,000
구비	1,613,190	343,750	339,440	430,000	500,000

□ 사업 필요성

- 대학이 없는 지역 여건 및 높은 수준의 교육을 요구하는 주민 욕구 반영
- 코로나19 등 재난 시 지역사회 연대와 협력의 확대 등 새로운 사회에 대한 빠른 적응을 위한 평생교육지원

□ 사업개요

- 사업기간 : 2021. 3. ~ 12.
- 사업대상 : 장기학습자, 30~50대 여성 등 질 높은 평생학습에 참여하고자 하는 관내 주민
- 사업내용 : 연간 특화 영역을 선정하고 해당 분야의 대학 교수 등 전문 강사진 구성 및 학기별 교육과정 운영

□ 추진계획

- 총 1년 과정으로 구성된 학기제 운영 및 명예 학사 인증제 시행
 - 연간 특화 영역 선정 및 과정운영 : 주요 이슈에 따라 특화 영역 선정
 - 관련 부서와 수료 후 자발적 활동 기획이 가능하도록 사전 협의
 - 명예 금천 학사 인증 : 과정 이수자 중 졸업 과제 통과 등 수료 요건을 충족한 학습자에게 인증서 발급
- 2021년 특성화 과제로 환경 및 디지털(그린스마트) 분야 선정
 - 국정과제 분석 및 유관 부서와 협의 후 교육과정 구성
 - 그린스마트 및 문화컨텐츠, 생활 디지털 과정 등 과학과 실생활을 접목한 프로그램 구성
- 코로나 등 위기상황 발생 시 온라인 수업으로 진행될 수 있도록 온/오프라인 혼합형 수업 구성

□ 기대효과

- 누구나 정규대학 수준의 전문교육을 접할 수 있는 기회 제공
- 학습자 스스로 배움을 기획하고 지속하는 능동적인 학습설계자로 성장
- 학습을 기반으로 시민 참여 활동을 기획하는 활동가 발굴 및 지원

□ 2021년 소요예산 : 61,660천원

(단위 : 천원)

재원별	합계	연차별 소요재원		
		2021년	2022년	2023년
계	226,660	61,660	75,000	90,000
구비	226,660	61,660	75,000	90,000

□ 사업개요

- 사업기간 : 2020. 1. ~ 10.
- 사업대상 : 관내 학생(초등학생 ~ 고등학생)
- 사업내용 :
 - 영어·중국어 on/off 라인 놀이·학습·독서 강좌 운영(99강좌, 759명)
 - UNIS UN 청소년의회 초청 대상 고등학생 교육(8명)
 - 온라인 어린이 영어동화 구연대회 운영(8회 대회, 47명 시상)
 - 온라인 1:1 영어동화 멘토링 운영(청소년 멘토 23명 자원봉사)
 - 온라인 세계문화체험 “달라서 좋아요” 모집 공고(12코스, 초등생 72명)
- 사업예산 : 324,262천원(구비)
- 글로벌인재학당 시설규모 : 2학당, 13실 (수용인원 : 약 400명)

구분	소재지	면적	강의실	도서실	사무실	기자재실
시흥글로벌인재학당	시흥초등학교 신관 1층	360㎡	5실	1실	1실	
문성글로벌인재학당	문성초등학교 본관 1층	230㎡	4실	1실		1실

○ 운영 인력(총 19명)

구분	직원	전임강사	원어민강사	시간강사
시흥글로벌인재학당	2명(임기제7급/시간제마급)	1명(한국인)	1명 교환근무	13명 교환근무 (영어12, 중국어1)
문성글로벌인재학당	2명(임기제8급/기간제)	-		

□ **추진 실적**

○ **운영 현황**

- 시흥글로벌인재학당

(2020. 10. 기준)

년도	예산 (천원)	계		평일강좌		토요강좌		원서보유 (권)
		강좌(개)	인원(명)	강좌(개)	인원(명)	강좌(개)	인원(명)	
2018	223,821	83	827	63	602	20	225	6,560
2019	177,087	84	810	64	591	20	219	
2020	219,568	56	394	56	394	-	-	

- 문성글로벌인재학당

(2020. 10. 기준)

년도	예산 (천원)	계		평일강좌		토요강좌		원서보유 (권)
		강좌(개)	인원(명)	강좌(개)	인원(명)	강좌(개)	인원(명)	
2018	106,993	32	176	26	125	6	51	4,567권
2019	103,404	51	399	39	255	12	144	
2020	104,694	43	365	43	365	-	-	

□ **문제점 및 개선방안**

현행(2020)	개선(2021)
<ul style="list-style-type: none"> ○ 기관 소재지인 초등학교 내 외부인/외부 차량 출입 통제 ○ 원어민 영어 전임강사 1명으로 시흥/문성 학당별 월수금/화목 근무 	<ul style="list-style-type: none"> ○ 온라인플랫폼 구축을 통한 물리적 출입에 무관한 온라인 프로그램 확대 ○ 문성학당 영어 전임강사 신규 채용을 통한 학당별 원어민 영어 전임강사 배치

□ **추진계획**

○ **시흥글로벌인재학당**

- 강사교류, 교수법지원 및 간담회를 통해 유관 교육기관과 협력체계 강화
- 온라인 플랫폼 구축을 통한 찾아가는 외국어 교육 서비스 확대
- 어린이 영어동화구연대회 개최로 발표력 및 외국어 사용 자신감 육성
- 청소년·대학생 멘토 활동으로 참여자 사회성 함양과 영어독서 저변 확대
- 세계문화체험 프로그램 관련 유관 기관 협력 유지

○ **문성글로벌인재학당**

- 대면·비대면의 다각적 교육수요를 충족시키는 수준별 외국어교육 서비스 구축
- 영어도서관 장서 확대로 독서 장려 프로그램 추가 개발
- 온·오프라인 교육이 혼합된 ‘블렌디드 러닝(blended learning)’ 외국어 전문 강사 역량강화 프로그램 운영
- 세계시민교육 프로그램 및 분기별 글로벌 이슈 체험 학습 행사 운영
- 뉴욕 UN본부 산하 국제학교와의 교류협력 확대

○ **코로나19 등 비상시 대처 방안 : 학당별 온라인 플랫폼 구축을 통한 대면/비대면 상황에 맞춰 강좌 및 행사 운영**

□ **2021년 소요예산 : 367,379천원**

(단위 : 천원)

재원별	합계	연차별 소요재원			
		2020년	2021년	2022년	2023년
계	1,451,641	324,262	367,379	370,000	390,000
구비	(시흥)883,602	219,568	214,034	220,000	230,000
	(문성)568,039	104,694	153,345	150,000	160,000

□ 사업 필요성

- 산업발전 역동성에 기여할 수 있는 진로 방향 제시
 - 기업연계 프로그램을 통해 전문기술 역량 뿐 아니라 학교에서 배우지 못하는 협업(Collaboration), 의사소통(Communication), 문제해결능력 학습 (“학교에서 배울 수 없는 것들을 회사에서는 굉장히 많이 해야 한다.”)
- 지역특성을 활용한 미래인재 양성 기업연계 진로지도 프로그램 필요
 - 지역에 기여하고자 하는 욕구를 불어넣어줌으로써 기업과 지역발전에 기여하는 미래인재 양성
- 산업발전 역동성에 기여할 수 있는 진로 방향 제시
 - 실제 산업현장에서 전문가 조언과 체험을 토대로 학생들의 진로방향 시간을 줄이고, 학생 개인의 목표 성취를 위한 몰입도를 높임.
(일본은 80년 전, 미국과 핀란드는 50년 전부터 기업연계 진로지도)

【2020년 진로 프로그램 추진현황 : 101회/2,664명】

- 현장직업체험 프로그램(온라인) : 2회/1,000명
- 직업실무체험 프로그램 : 37회/1,117명
- 리더십 프로그램 : 11회/43명
- 자유학기 지원 프로그램 : 34회/117명
- 대화·강연 프로그램 : 17회/387명

□ 사업개요

- 사업기간 : 2021. 1. ~ 12.
- 사업위치 : 학교 내 교실 및 해당 기업체
- 사업규모 : G밸리 기업(2개) 및 글로벌 기업(1개)
- 사업내용 : G밸리 내 기업과 연계한 현장형 진로 프로그램 개발·운영

□ **추진계획**

- 【예정기업별 추진내용(안)】**
- (주)한빛소프트 : 게임 버그를 찾아 코딩으로 직접 오류 수정하는 업무 수행
 - 인공지능 : 세상에 없는 가전제품을 만들고 LG전자 강당에서 발표
 - 정보통신 : ‘구글 코리아 입사하기’ 모의 면접 기획 및 시행

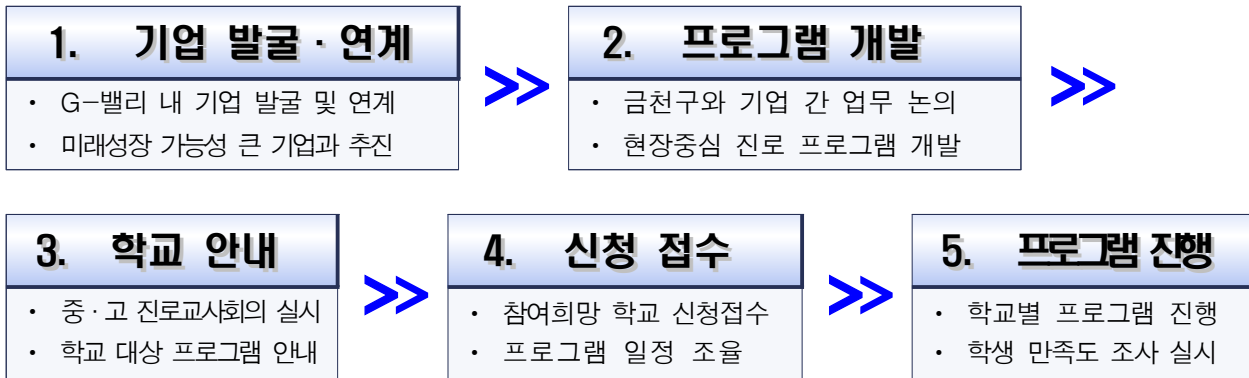

- **글로벌 홍보** : 세계지방정부연합(UCLG) 뉴스레터에 홍보자료 제공
- “공공참여를 포함한 모범 거버넌스 사례” 이슈로 기사 제출
- **코로나 19 확산 추이 고려해 온·오프라인 진로 프로그램 병행 추진**

□ **기대효과**

- 실제 기업현장에서 일하고 있는 멘토와 교류를 통해 학생들의 진로방향 기간을 줄이는 실질적 진로체험 기회 제공

□ **2021년 소요예산 : 20,000천원**

(단위 : 천원)

재원별	합계	연차별 소요재원		
		2021년	2022년	2023년
계	90,000	20,000	30,000	40,000
시비	90,000	20,000	30,000	400,00

□ 사업 필요성

- 건물 노후화 및 구조적 문제로 안전문제 발생
 - 학습·진로·진학의 중심 역할을 하기에는 41년이 경과된 노후 건물의 안전성, 실용성, 적합성 문제 발생
 - 지속적 누수, 건물균열, 인명안전(LS) 기준 미충족으로 건물 신축 필요
- 공교육 중심 진로진학지원 체계 구축
 - 지역 간, 계층 간 교육격차 해소를 위해 새로운 교육지원 체계 구축 필요
 - 청소년 인구 유입을 늘릴 수 있는 진로진학 구심점 필요
- 교육청-학교-지역사회가 협력할 수 있는 교육 플랫폼 마련
 - 교육청-학교 협력을 통해 금천구의 청소년들이 지역여건과 재력으로부터 모두 차별 없이 미래를 꿈꿀 수 있는 교육도시 금천 구현

□ 사업개요

- 사업기간 : 2020. 10. ~ 2023. 8.
- 사업위치 : 금천구 문성로 38
- 사업규모 : 지하1층~지상4층(대지면적 385.4m², 연면적 960m²)
- 사업내용 : 공교육 중심 진로진학지원체계 구축을 위한 센터 건립
- 총사업비 : 7,000백만원

□ 추진계획

- 구 투자심사 : 2020. 10.
- 공유재산 심의 : 2020. 11.
- 공공건축 사전검토 신청 : 2020. 11.
- 건물매입 및 소유권 이전 : 2021. 1.
- 설계공모 및 실시설계 : 2021. 1. ~ 12.
- 공사용역 발주 및 공사 : 2022. 1. ~ 2023. 8.
- 최종하자 검사 및 준공 : 2023. 9.

기대효과

- 청소년 인구유입을 늘릴 수 있는 진로진학 구심점 마련
- 창의력을 증진하는 학습공간을 마련하고 진로·진학 상시 지원 체계 구축

2021년 소요예산 : 629,827천원

(단위 : 천원)

재원별	합계	연차별 소요재원		
		2021년	2022년	2023년
계	7,000,629	629,827	4,500,000	1,870,802
시비	1,400,000	629,827	770,173	0
구비	5,600,629	0	3,729,827	1,870,802

위치도 및 현장사진



건립대상지



현 진로직업체험센터 외관

□ 사업 필요성

- 지역여건과 재력으로부터 모두 차별없이 미래를 꿈꿀 수 있는 공교육 중심 진로진학지원 체계 구축
- 급변하는 교육 패러다임 변화에 대응하기 위한 맞춤형 진로진학 지원 강화
- 교육청-학교-지역사회가 협력할 수 있는 교육 플랫폼 마련 필요

□ 사업개요

- 사업기간 : 2021. 1. ~ 2021. 12.
- 사업위치 : 접근성 뛰어난 민간사무실 임대
- 사업내용 : 상시상담 체계 구축, 진로진학 체험 프로그램 제공 등
- 공간구성 : 미니 스터디 카페, 진로진학 상담실, 유튜브 스튜디오

□ 추진계획

- ‘공교육을 통한 진학교육 활성화’ 목표 하에 상시상담 체계 구축
 - ※ 진로진학상담교사에 대한 학생과 학부모 요구

순위	구분	비고
1	상담 기회 증가 및 시간 확대	
2	진학(대학, 입시, 학과, 입학전형 등)과 관련된 정보 제공	
3	진로 관련 프로그램(직업체험, 진로캠프 등) 운영	

○ 신개념 서울형 진로진학지원센터 운영

- 교육청 협력 현직교사 파견 : 학교연계 상시상담, 교육청 연계 프로그램 추진
- 전문임기제 채용 : 상담자 통합 사례 관리, 금천구 특화 프로그램 기획·추진
- 민간 인프라 활용 : 국내 유명 진로·진학 전문가 초빙, 핵심적중 입시전략 수립

- 학교, 교육청 연계 협력 네트워크 강화를 통해 대학진학을 제고
 - 입시컨설팅 참여 및 교육청 연계 생기부 기록 가능한 프로그램 추진 협조
 - 고교블라인드제 도입에 따른 대응력 제고를 위한 학교별 교과커리큘럼 강화
- 「금천형 진학·진로지원센터」 홈페이지 운영
 - 홈페이지만 봐도 도움이 될 수 있게 구성, 수요자 중심 쌍방향 네트워크 구축

□ 기대효과

- 지역여건과 재력으로부터 모두 차별 없이 미래를 꿈꿀 수 있는 교육도시 구현
- 생기부 기록 가능한 프로그램 추진으로 학생부 종합전형 대학진학을 제고

□ 2021년 소요예산 : 322,618천원

(단위 : 천원)

재원별	합계	연차별 소요재원		
		2021년	2022년	2023년
계	967,854	322,618	322,618	322,618
시비	349,200	116,400	116,400	116,400
구비	618,654	206,218	206,218	206,218

□ 사업개요

- 사업기간 : 2021. 1. ~ 2021. 12.
- 사업대상 : 관내 고등학생 및 학부모 등
- 사업내용
 - 수시/정시 대입설명회, 1:1 입시컨설팅(고1~N수생), 학부모 입시 아카데미 등 대입지원 프로그램 추진
 - 일반고 학력향상 위한 교육경비보조금 지원 및 진학실적 인센티브 제공
 - 고교-대학 연계 지역인재육성 사업 추진 확대(시 공모사업)
 - 몰입도 높은 방학기간 「별 따는 기숙사」 운영

□ 추진실적

- 1:1 컨설팅 : 294명
 - 비대면 : 254명 (온라인 게시판-28명 / 화상컨설팅-226명)
 - 대 면 : 40명 (학부모 21명 / 학생 19명)
- 입학사정관 특강 : 10개 대학 섭외 / 160명 수강
- 학부모 입시 아카데미 : 4회 / 286명
- 수시 및 전문대 지원전략 대입설명회 : 722명
- 교육분야 소식지 발행 : 2회
- 일반고 교육경비보조금 “금빛학교” 지원 : 4개교 / 400,000천원
- 고교-대학 연계 지역인재육성 사업 : 동일여자고등학교-서울대학교

□ 개선사항

- 온라인 입시설명회, 줌(ZOOM) 활용 화상컨설팅 추진
- 입시기간에 맞춰 대입지원 집중 기간을 설정해 프로그램 효과성 제고

□ **추진계획**

- **진로진학 전문 업체를 선정해 맞춤형 대입지원 프로그램 제공**
 - 초등학생(공부방법), 중고생(입시), 대학생(유학) 맞춤형 1:1 컨설팅
 - 입시전형별 전략수립 지원을 위한 수시/정시 대입설명회
 - 변화하는 교육제도 소개 및 대응/효과적 학습 지도 학부모 입시 아카데미
 - 각 대학별 선발기준에 따른 핵심 입시 전략 수립 입학사정관 특강
 - 초·중·고 대상 진로·학습 종합 검사 진로적성검사
 - 코로나 19 상황 대비 및 수혜범위 확대 온라인 게시판 상담 및 화상 컨설팅
 - 프로그램 홍보 및 배치자료집(수시 및 정시 각 500부) 제작
 - 소요예산 : 500,000천원
- **일반고 진학실적 제고를 위한 교육경비보조금 ‘금빛학교’ 지원 강화**
 - 관내 일반고 학력향상 및 진학실적 제고를 위한 포괄적 교육경비 지급
 - 학교 자율적·맞춤형 학력향상 및 입시지원 프로그램 구성에 따른 교육경비 차등 지급(학교당 평균 1억 2천만원 수준)
 - 소요예산 : 480,000천원
- **(시 공모) 고교-대학 연계 지역인재육성 사업 추진 확대**
 - 현재 1개교(동일여고-서울대학교 매칭)에서 2개교 확대 추진
 - 소요예산 : 100,000천원(전액 시비)
- **방학기간 중 「별 따는 기숙사」 진학 캠프 운영**
 - 고등학교 저학년 대상으로 전공분야에 대한 학습과 멘토링 실시
 - 소요예산 : 60,000천원
- **진로진학 전용 홈페이지 개설 및 분기별 소식지 발간**
 - 소요예산 : 81,800천원

□ **2021년 소요예산 : 1,221,800천원**

(단위 : 천원)

재원별	합계	연차별 소요재원			
		2020년	2021년	2022년	2023년
계	4,579,677	914,277	1,221,800	1,221,800	1,221,800
시비	351,717	51,717	100,000	100,000	100,000
구비	4,227,960	862,560	1,121,800	1,121,800	1,121,800

