2020. 주요업무 추진실적 및 2021. 주요업무계획

2020. 11.



보건소

- 보건의료과
- 건강증진과
- 위생과



보건의료과

- 보건행정팀
- 의료관리팀
- 의료지원팀
- 보건관리팀
- 박미지소운영팀
- 독산보건분소

일 반 현 황

□ 조 직 : 5팀 1분소

팀 명	주 요 업 무
보건행정팀	<ul style="list-style-type: none"> ○ 대형종합병원 건립, 독산1동 보건지소 건립 ○ 지역보건의료계획 수립, 지역사회 통합건강증진사업, 지역사회건강조사 ○ 보건소 민원실 운영, 1차 진료, 한방진료
의료관리팀	<ul style="list-style-type: none"> ○ 의료업소(병의원 등) 관련 업무 ○ 응급처치 교육 및 자동심장충격기 관리 ○ 의료급여수급자 일반·생애전환기 검진사업, 국가암검진사업 ○ 구강보건사업(구강검진, 치과주치의 사업, 구강보건교육 등) ○ 치매관리사업(금천치매안심센터 운영)
의료지원팀	<ul style="list-style-type: none"> ○ 희귀질환자 및 암환자 의료비 지원 ○ 서울형유급병가 지원 ○ 진단용방사선 안전관리, 수질검사 ○ 방사선·임상병리 검사, 물리치료, 건강검진
보건관리팀	<ul style="list-style-type: none"> ○ 약업소(약국, 의료기기판매업소 등) 관련 업무 ○ 마약류취급업소(마약류 도·소매업, 마약류 취급의료기관 등) 관련 업무 ○ 의약품 안전사용사업(약물오남용예방교육, 세이프약국 운영 등)
박미지소 운영팀	<ul style="list-style-type: none"> ○ 박미보건지소 운영 및 주민건강 협의체 구성 ○ 만성질환 건강관리, 체력측정 및 운동가이드, 식생활개선
독산 보건분소	<ul style="list-style-type: none"> ○ 보건분소 운영(1차진료, 물리치료, 한방진료, 예방접종 등) ○ 지역사회중심재활사업

□ 인 력 : 정원 44명(현원 46명)

(기준일 : '20. 10월말)

합 계	3급	4급	5급	6급	7급	8급	9급
44(46)	-	1(1)	6(6)	7(15)	13(17)	13(6)	4(1)

주요사업 목록

연번	주요사업	구분	쪽
1	독산1동 보건지소 건립	계속	6
2	감염병 예방관리센터 구축 및 운영	계속	9
3	대형종합병원 건립 추진	계속	13
4	대형종합병원 건립에 따른 지역보건의료서비스 수준향상 및 기대효과 분석 연구용역	신규	16
5	지역사회건강조사	계속	18
6	응급처치 교육 및 자동심장충격기 관리	계속	20
7	의료업소 안전관리 강화	계속	22
8	구강보건사업	계속	24
9	치매관리사업	계속	26
10	다양한 검사 및 검진 사업	계속	28
11	의료비 지원 사업	계속	31
12	서울형 유급병가 지원	계속	33
13	의약품 등 안전한 유통관리	계속	35
14	박미보건지소 운영 활성화	계속	37
15	독산보건분소 운영 및 CBR사업	계속	40

□ 사업개요

- 사업기간 : 2017. 11. ~ 2023. 04.
- 사업위치 : 금천구 독산동 1088-1외 5필지(독산주공13단지 내)
- 방 법 : 복지 및 주거시설의 수요맞춤형 복합시설로 신축
 - ☞ 금천구와 한국토지주택공사(LH) 공동시행으로 저층부에 복지시설(보건지소·데이케어센터, 독산1동분소)을 설치하고 상층부에 주거시설(공동홈 등 공공임대주택)을 복합건설
- 사업규모 주요시설(안)

구 분	규모(m ²)	주요시설
합 계	991.74	-
1층	495.87 (약150평)	보건지소
2층	495.87 (약150평)	데이케어 센터
3~9층	-	수요맞춤형 공동홈
변경 전		

⇒

구 분	규모(m ²)	주요시설
합 계	1,666(층당324)	공용부분포함, 복지시설만
지하	46 (총324m ² 중 복지시설사용면적)	기계실
1층	1층 324(약98평)	독산1동분소 (약98평)
2~3층	2층 324 3층 324	보건지소 (약196평)
4~5층	4층 324 5층 324	데이케어센터 (약196평)
6~7층	수요맞춤형 공동홈	
변경 후		

※ 보건지소 : 공용포함 648m²

- 사업내용 : 만성질환 예방·관리, 재활보건사업, 마음건강증진사업 등
- ※ 복지시설 : 데이케어센터(치매·노인성질환 관리), 독산1동 분소
- 총사업비 : 3,510백만원(시비 700백만원, 구비 2,810백만원)

□ **추진실적**

- 한국토지공사(LH)인천지역본부와 토지무상제공 업무협약 체결 : 2017.11.
- 한국토지공사(LH)본부와 복합시설건립 업무협약 체결 : 2018.02.
- 민원에 따른 사업부지 변경 계획 수립 : 2019.10.
- 서울시 투자심사의뢰 및 통과 : 2020.03.
- 한국토지공사(LH) 본부와 사업 방향 협의 및 논의 : 2020.05.~11.
- 주민 설명회 : 2020.10.

□ **추진계획**

구 분	2018년	2019년	2020년	2021년	2022년	2023년
보건지소 건립	설계착수	민원발생 으로 인한 설계변경	서울시 투자심사	공사착공	공사	준공 개소

- 국토부 변경계획승인 : 2020.10. ~ 2020.12.
- 실시설계 및 공사업체 선정 : 2021.01. ~ 2021.06.
- 공사 시행 : 2021.07. ~ 2023.03.
- 준공 및 개소 : 2023.04. (예정)

□ **2021년 소요예산 : 2,012,000천원**

(단위 : 천원)

재 원 별	합 계	연차별 소요재원			
		기투자	2020	2021년	장래소요
계	3,510,000	0	186,000	2,012,000	1,312,000
시 비	700,000	0	0	700,000	0
구 비	2,810,000	0	186,000	1,312,000	1,312,000

□ 위치도

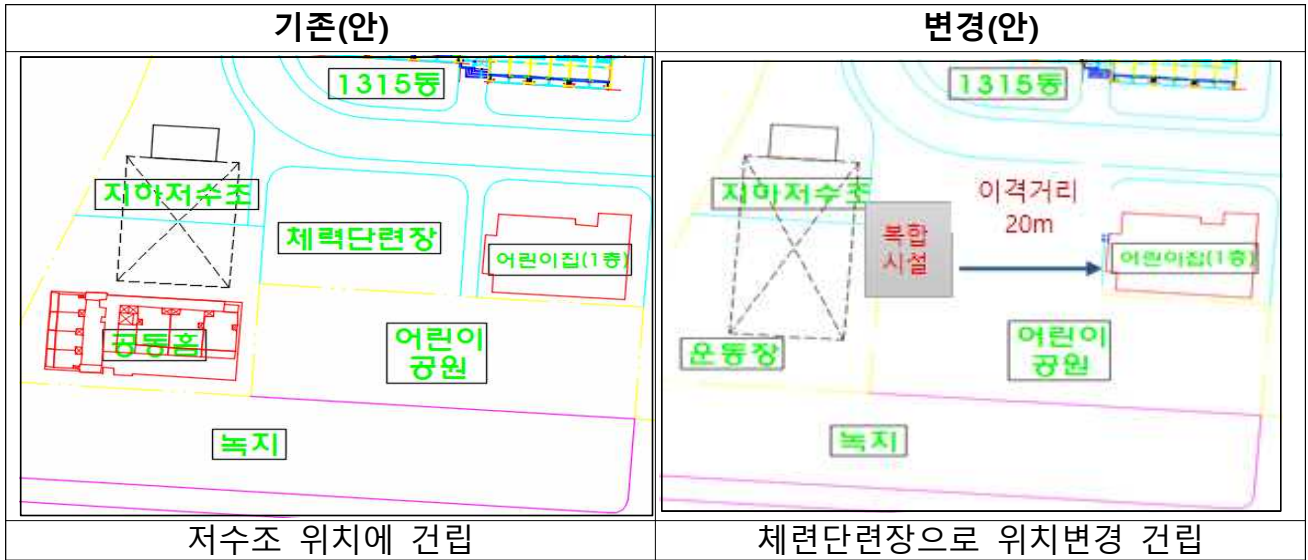

□ 현장사진



□ 사업개요

- 사업기간 : 2020년 ~ 2025년
- 추진방법 : 감염병 예방관리센터 구축을 위한 단계별 사업추진
 - 1단계 : 2020년 ~ 2021년
 - 2단계 : 2021년 ~ 2025년
 - 3단계 : 2025년 ~
- 추진방향

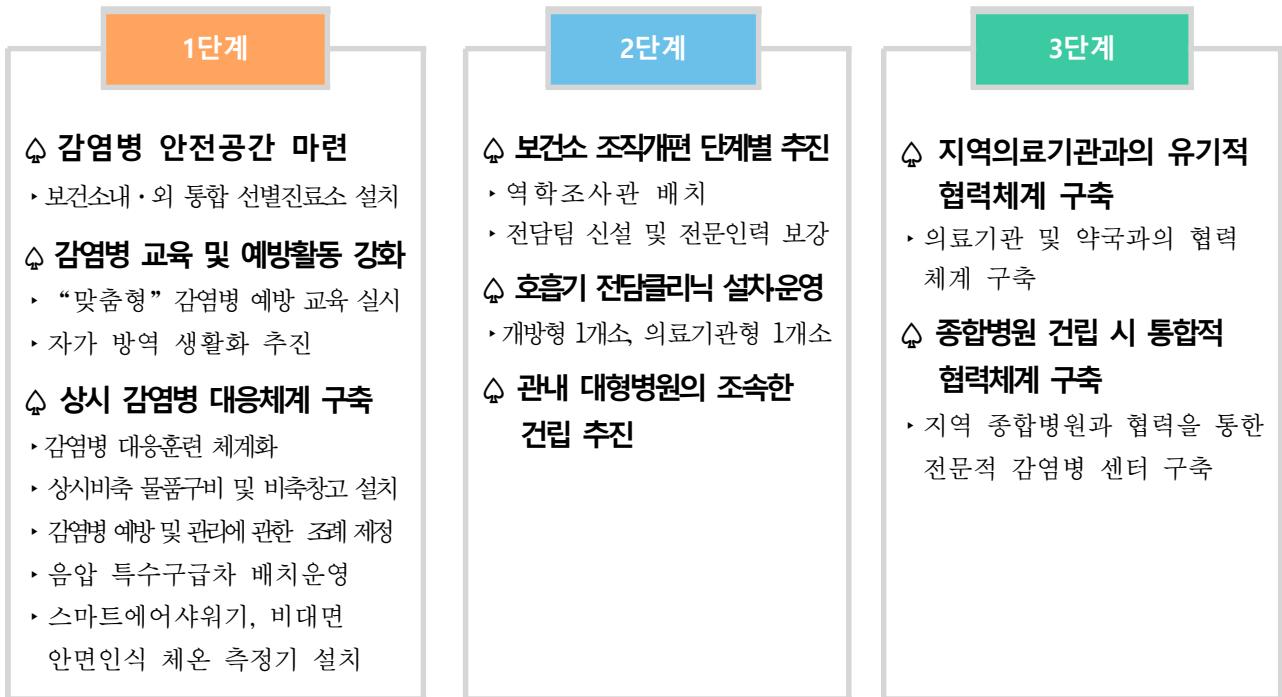

□ 추진계획

【1단계】 감염병 안전공간 마련

- 사업기간 : 2020. 10. ~ 2021. 2.
- 장 소 : 보건소 내 2층 감염병 관리실
- 방 법 : 음압시설의 설치 구조 변경 및 내부공사
- ☞ 평상진료시 결핵(감염병)환자와의 접촉을 차단하여 의료진 보호, 비상시 선별진료소 활용

- 총사업비 : 300백만원(국비 200, 시비 100)
- 규모 및 주요시설(안)

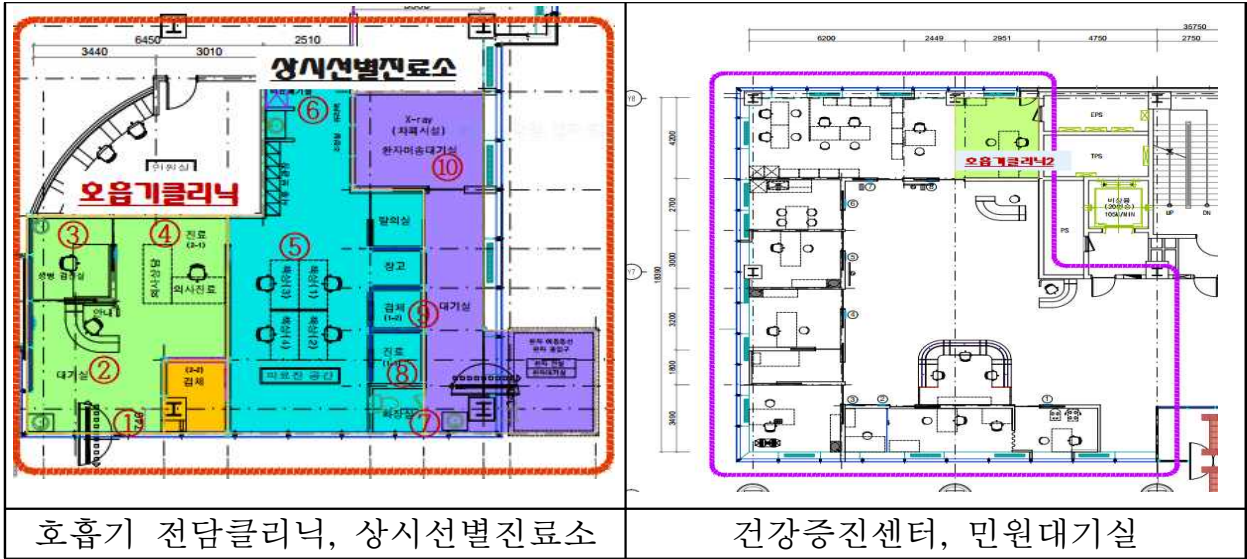

【2단계】 감염병 대응 강화를 위한 보건소 조직개편 단계별 추진

- 역학조사관 배치
 - 추진시기 : 2021. 1월 ~
 - 충원직렬·직급 및 향후 업무분장

직 위	직 급	직 렬	담당업무
역학조사관	임기제5급 또는 임기제6급	의사(5급) 또는 한의사, 치과의사 간호(6급)	- 역학조사 전반에 관한 사항 - 계획수립, 수행 및 결과 분석 - 역학조사 실시 기준 및 방법의 개발 - 역학조사 기술지도 및 교육 훈련 - 감염병에 대한 역학적인 연구

- 『급성』 감염병 대응 전담팀 신설 및 전문인력 보강
 - 추진시기 : 2022년~
 - 필요인력 : 3명 증원
 - 충원직렬·직급 및 향후 업무분장

연번	직 위	직 급	직 렬	담당업무
1	팀 장	6급	보건, 간호	- 감염병 대응 업무 총괄
2	주무관	7급	보건	- 감염병 예방 교육 및 관리 - 감염병 예방관리센터 운영 - 수인성 식품매개 감염병 집단발생 역학조사 업무 - 생물테러 감염병 대비 대응 업무 전반
3	주무관	8급	보건	- 선별진료소 관리 및 운영 - 감염병 관련 약품 및 개인보호장비 비축 관리 - 비상방역 근무에 관한 사항

○ 보건소 과신설을 통한 감염병 관리 기능 강화

- 추진시기 : 2022년~

- 조직 개편 전(3과 14팀 1분소) → 개편 후(4과 15개팀 1분소)

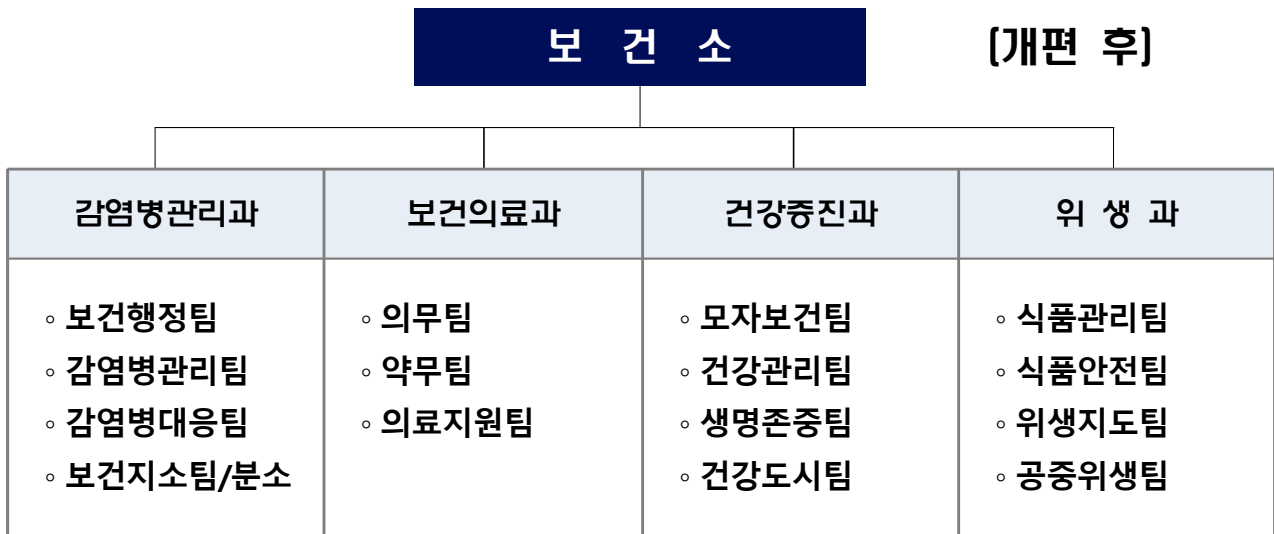

【3단계】 민·관 통합적 감염병 관리체계 구축

○ 「호흡기 전담클리닉」 설치·운영

- 설치형태 : 개방형(1개소), 의료기관형(1개소)

- 진료대상 : 코로나19 유사 증상인 호흡기·발열환자

- 운영시기 : 2020. 10월부터

- 추진절차 : 지자체에서 사업 참여 신청(보조금 교부신청) → 시설·설치 등 지정요건 구비 → 현장확인 → 지정 및 운영

○ 관내 대형병원 건립시 감염병 관리를 위한 시설 및 병상 확보

○ 지역의료기관과의 유기적 협력체계 구축

○ 공공·민간의료기관과의 통합적 감염병 관리 협력체계 구축

- 추진시기 : 대형종합병원 개원 후(2025년이후 예정)
- 추진내용 : 체계적인 감염병 관리 시스템이 갖추어진 대형종합병원과 보건소를 거점으로 관내 의료기관에서 운영중인 감염병관리시설과 유기적으로 운영하기 위해 민간·공공의료기관과의 통합관리체계 구축

┌ 평상시 : 감염병 통합관리

└ 위기시 : 선별진료소, 음압진료실 구축 등 지역사회 감염을 조기 차단하는 역할

□ 문제점 및 개선방안

- 감염병 관리 기능 강화를 위해 조직개편을 통한 기구 및 인력증원이 필요하나 현실적인 어려움이 있음

□ 2021년 소요예산 : 비예산(건강증진과 운영예정)

(단위 : 천원)

재원별	합계	연차별 소요재원			
		기투자	2020	2021년	장래소요
계	300,000	0	300,000	0	0
국비	200,000	0	200,000		
시비	100,000		100,000		
구비	0	0	0		

※ 감염병 안전공간 구축 이후 건강증진과에서 운영

□ 사업개요

- 사업목표 : 관내 대형종합병원 부재로 각종 응급상황 대처 및 의료서비스에 어려움을 겪고 있는 우리구 주민들을 위해 대형종합병원을 조기 건립하여 양질의 의료서비스를 제공하고자 함
- 법인명 : 의료법인 우정의료재단
- 위치 : 서울시 금천구 시흥동 996(특별계획구역 내 금하로 남측)
- 규모
 - 토지면적 : 24,720 m^2 / 연면적 190,327 m^2 (용적률 374%)
 - 건물규모 : 지하 5층, 지상 18층
 - 진료과목 : 27개 과목(의과 22개 과목 - 치과포함, 한방 5개 과목)
 - 인력 : 1,979명(의사 472명, 간호사 752명, 사무직 및 기타 755명)
 - 병상 : 810병상 / 응급의료기관 설치
 - 공공시설 : 치매안심센터, 정신건강복지센터, 어린이급식관리지원센터 설치예정

□ 추진실적

- 의료법인 설립허가에 따라 기업형임대주택 공급촉진지구 지정과 지구계획 추진을 위해 사전 자문신청(사업자→서울시) : 2018.2
- 사전자문신청(안)에 대한 시·구 업무 협의 및 내부검토 : 2018.4~7
- 사전자문신청에 대한 보완 통보 : 2018.7
 - 산업부지 50%이상 확보, 기타기반시설(1,950 m^2) 확보
- 세부개발계획 수립 제안서 제출(사업자→금천구) : 2018.12.
- 종합병원 건립 추진을 위한 T/F구성 (도시계획과) : 2019.1.

- 세부개발계획 결정신청(금천구→서울시) : 2019.12.18.
- 세부개발계획 결정도서제출(사업자→금천구) : 2019.12.19.
- 도시건축공동위원회 소위원회 자문 : 2020.2.
- 도시건축공동위원회 교통영향평가심의통과 : 2020.4.
- 도시건축공동위원회 금천구심 지구단위계획 및 대한전선부지
특별계획구역 세부개발계획 변경안 수정가결 : 2020.9.23.
- 도시건축공동위원회 심의 및 계획결정(서울시) : 2020.9.
- 도시건축공동위원회 심의 수정가결사항 재열람공고 : 2020.10.

추진계획

- 서울시 세부개발계획 결정고시 : 2020.11.
- 건축인허가 및 착공 : 2021.7.
- 건축공사 및 준공 : 2022.7.~2024.
- 병원 개소 : 2025.

소요예산 : 비예산

위치도

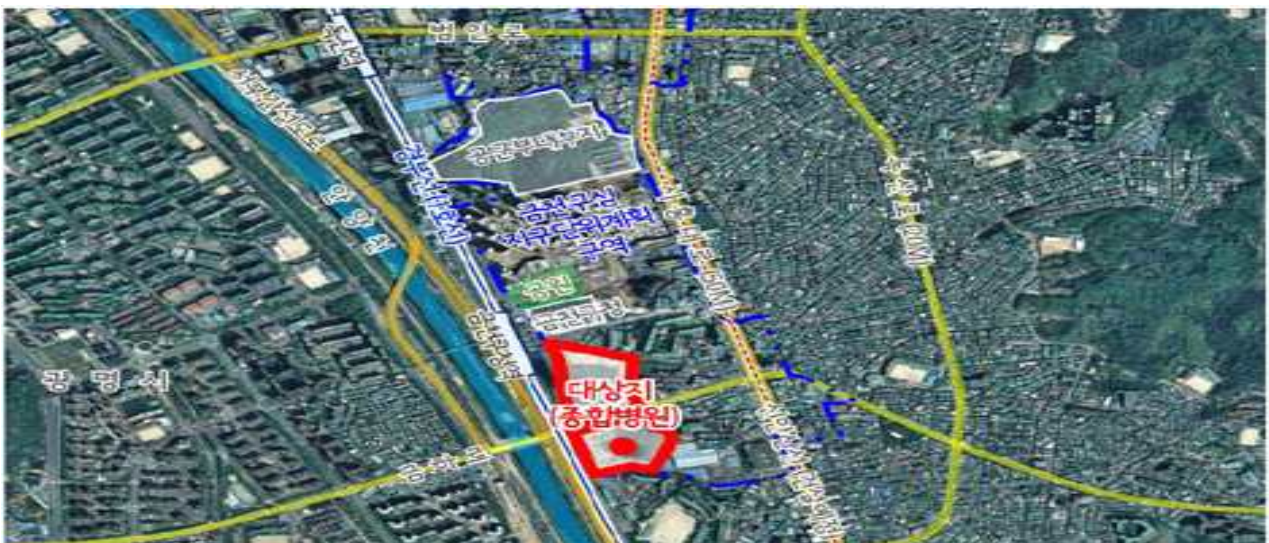

□ 현장사진

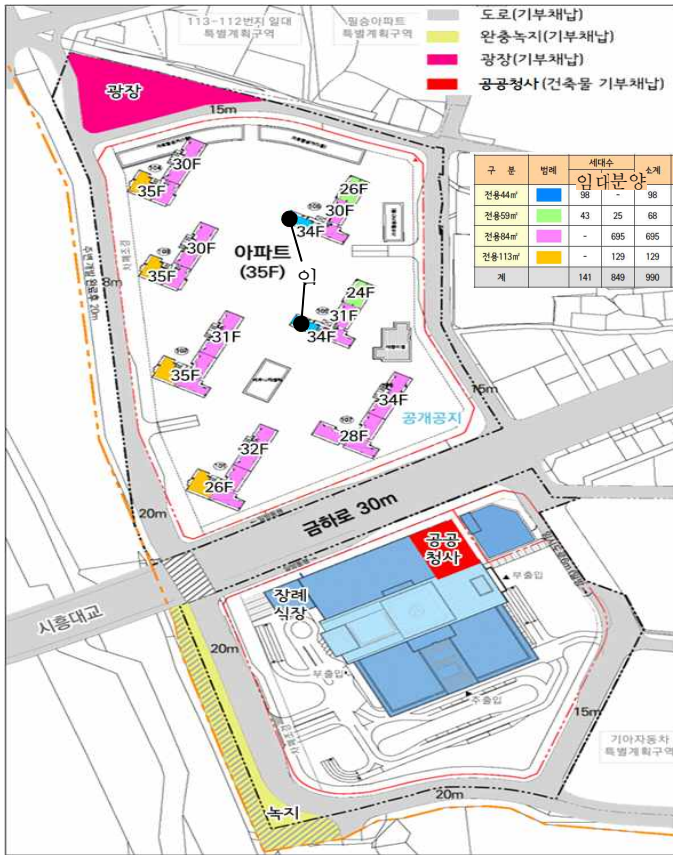

□ 사업 필요성

- 관내 대형종합병원 건립이 본격적으로 추진됨에 따라 병원건립시 주민들의 요구도 반영 필요
- 대형종합병원 건립에 따른 지역보건의료서비스 수준향상 및 경제적 기대효과 분석을 통해 사업의 효과성 검증
- 지역보건의료서비스 증진 및 의료체계 강화를 위한 기본 조사 필요

□ 사업개요

- 사업기간 : 2021. 1. ~ 2021. 2.
- 연구목적 : 관내 대형종합병원 건립이 본격적으로 추진됨에 따라 지역보건의료서비스 수준향상 및 기대효과 분석을 통해 사업의 효과성 검증 및 의료서비스 발전방향 제시
- 연구방법 : 조사기준·항목(지표)·조사방법 설계 후 방문 또는 전화인터뷰 등의 조사
- 사업내용
 - 과제 분야에 대한 일반현황 분석
 - 수행과제에 대한 정량적·정성적 성과 조사
 - 심층성과분석(경제적, 사회적, 파급효과, 성과효과성 등)
 - 주민 의료 수요 요구도 조사
 - 그 외 통계분석 주요 결과 요약, 다양한 정량·정성 분석 수행 등

추진계획

- 2020. 12. : 사업 예산 확보
- 2021. 1. : 용역 계획 수립 및 계약
- 2021. 2. : 용역 완수

기대효과

- 대형종합병원 건립에 따른 주민욕구 파악 및 지역의료체계 강화를 위한 사전 기본 조사
- 지역보건의료서비스 수준향상 및 경제적 효과성 검증

2021년 소요예산 : 20,000천원

(단위 : 천원)

재원별	합계	연차별 소요재원		
		2021년	2022년	2023년
계	20,000	20,000	0	0
구비	20,000	20,000	0	

□ 사업개요

○ 사업근거

- 「지역보건법」 제4조(지역사회 건강실태조사) 및 「지역보건법 시행령」 제2조(지역사회 건강실태 조사방법 및 내용)

※ 통계청 승인 일반통계 : 승인번호 제117075호(2008.9.12.)

○ 주 관 : 보건복지부 질병관리청

○ 조사대상 : 조사시점 표본가구에 거주하는 만 19세 이상 가구원

○ 조사시기 : 2021. 8. 16. ~ 10. 31.

○ 조사방법 : 조사원이 표본가구를 방문하여 조사대상자와 1:1 대면조사

○ 조사내용

- 건강행태(흡연, 음주, 신체활동, 영양 등), 만성질환(고혈압, 당뇨병 등) 유병 및 관리수준 등 설문, 신체계측조사(신장, 몸무게, 혈압) 실시

□ 추진실적

내 용	2020년
조사 완료자수	916명 (조사428가구) 완료
조사항목	전국공통 조사 문항 97개 + 코로나관련 조사 문항 45개

□ 개선방안

- 매년 조사대상자와 1:1 대면조사로 진행되므로 코로나19와 같은 감염병 대응을 위해 비대면조사로 변경 필요성 대두
- 질병관리청, 서울시, 책임대학교수와의 지속적인 논의를 통해 향후 신종 감염병 대응을 위한 비대면 조사 추진

추진계획

구 분	추진일정										
	3월	4월	5월	6월	7월	8월	9월	10월	11월	'22. 3월	
책임대학교 -보건소 계약체결											
조사원 모집 및 선발, 교육											
표본지점 적합여부 확인 및 홍보											
조사 실시											
자료 분석 및 자료검증											
'21년 건강조사 통계집 발간											

2021년 소요예산 : 69,920천원

(단위 : 천원)

재원별	합계	연차별 소요재원			
		2020년	2021년	2022년	2023년
계	279,680	69,920	69,920	69,920	69,920
국비	139,840	34,960	34,960	34,960	34,960
시비	69,920	17,480	17,480	17,480	17,480
구비	69,920	17,480	17,480	17,480	17,480

□ 사업개요

- 목 적 : 응급상황 및 각종 사고 발생 초기에 신속한 대응·대처로 시민의 생명을 구하고 사회적 의료비용 최소화에 기여
- 대 상 : 일반 지역주민, 학생, 교직원, 공무원, AED관리자 등
- 내 용
 - 심폐소생술 방법 및 자동심장충격기 사용법 이론·실습 교육
 - 자동심장충격기 관리자 교육·지도 및 소모품 교체주기 등 장비 관리

□ 추진실적

- 응급처치교육 현황

구분	2020년 (10월 기준)	2019년	2018년
교육이수자 수	1,887명	9,712명	9,691명

- 자동심장충격기 관리 실시

(2020년 10월 기준)

연도	총 설치대수	자동심장충격기 현장점검	배터리교체	패드교체	AED보관함 수리및교체
2020년	183대	183대	2대	24대	5대

□ 문제점 및 개선방안

- 코로나19 유행으로 집단교육 수요 감소
 - 집단행사 취소 및 지역내 시설 휴관 장기화로 찾아가는 심폐소생술 교육 축소
 - 사회적 거리두기 및 사람이 많이 모이는 장소를 기피하여 집단교육 어려움

○ 자동심장충격기 관리자의 장비 관리에 대한 관심 저조

- 자동심장충격기 장비 미점검, 관리자 교육 미이수 등 자동심장충격기 관리 미흡시 관련 처벌규정이 없어 자동심장충격기 관리에 대한 관심 저조
- AED 관리자의 잦은 변경으로 관리 상태 불량

□ 추진계획

○ 구조 및 응급처치 교육

- 코로나19 등 감염병 유행시 심폐소생술 비대면 화상교육 진행
- 학교, 경로당 어르신 대상 찾아가는 구조 및 응급처치 교실 운영

○ 구청 및 보건소 행사 시 심폐소생술 교육 및 홍보부스 운영

○ 자동심장충격기 관리 강화

- 자동심장충격기 보급확대 및 기 설치된 자동심장충격기 소모품 유지관리
- 자동심장충격기 관리책임자 ‘응급의료정보제공’ App을 통한 월 1회 자율 점검 실시 및 응급처치교육 이수 독려
- 설치위치 적정성, 안내판 설치 여부, 장비의 정상 작동 여부 등 현장점검 실시

○ 자동심장충격기 사용법과 위치 안내 등 홍보 강화

- 구청·보건소 홈페이지 안내 및 교육홍보물 제작·배포

□ 2021년 소요예산 : 35,746천원

(단위 : 천원)

재원별	합계	연차별 소요재원			
		2020년	2021년	2022년	2023년
계	123,397	16,159	35,746	35,746	35,746
국비	42,324	1,494	13,610	13,610	13,610
시비	38,712	1,494	12,406	12,406	12,406
구비	42,361	13,171	9,730	9,730	9,730

□ 사업개요

○ 관내 의료업소 현황

(2020. 10. 31. 기준, 단위 : 개소)

구분	계	병원	의원	치과 의원	한의원	치과 기공소	안경 업소	안마 시술소
2018	435	12	150	102	73	50	44	4
2019	456	13	156	106	76	55	46	4
2020	470	14	160	106	74	70	42	4

○ 사업기간 : 연중

○ 사업내용

- 자율점검 : 전체 업소에 대한 인터넷 자율점검 실시
- 기획점검 : 연중 수시로 기획점검 실시
 - 자율점검 불성실업소, 민원발생업소, 특별점검주제에 대한 기획점검
 - 의료단체와 협치를 통해 점검주제 선정 및 기획점검 공조체계 구축
- 병원급 의료기관에 대한 분야별 안전점검
 - 화재 등 대규모 재난을 예방·대비하기 위하여 의료법 소방, 건축 등 분야별 민·관 합동안전점검 실시(민간전문가 및 유관기관 협조)
 - 점검 시 의료기관 안전에 대한 지속적인 예방홍보로 안전에 대한 인식 제고

□ 추진실적

- 의료기관 등 인터넷 자율점검 : 의료기관 351개소, 의료업소 101개소(100% 실시)
- 의약업소 기획·수시점검 : 24개소
- 코로나19관련 의료기관(병·의원) 관리
 - 지역의료기관 및 의사회와 유기적 협력체계 구축
 - 감염병 대응을 위한 의료기관(의사회) 간담회 추진 : 2회
 - 감염병 예방 및 대응 지침 및 포스터(안내문) 배부 : 55회

- 방역물품 배부(10회) : 보호복, 마스크, 손소독젤, 소독제 등
- 국민안심병원 선별진료소 운영현황 관리 감독 : 27회
- 집단감염에 취약한 병원(요양병원 포함) 대상 방역체계 구축
 - 보건소(의료기관 담당)와 24시간 비상연락체계 유지
 - 요양병원, 병원 및 의원(인공신장실 운영 기관) 대상 모니터링 실시 : 305회

□ 문제점 및 개선방안

- 대형건물 신축 등 업소 수 증가로 의료기관 경쟁 심화 및 민원 증가
 - 의료기관 자율점검제 실시, 개설 신고 시 사전 준수사항 안내로 업소의 자율 관리 강화
 - 코로나19 의료기관 행동지침 배포 등 의료관련 신속한 정보 제공으로 의료기관 안전관리 및 불필요한 민원발생 최소화

□ 추진계획

- 인터넷 자율점검 실시 및 분석
 - 자율점검 결과분석 및 의료단체와의 협치를 통해 불량업소 및 점검주제 선정
- 주요 점검주제별 현장기획점검 실시
 - 사회적 이슈 또는 빈발민원을 주제로 현장점검 실시
 - 필요시 의료단체와 협력을 통해 점검 실시
- 국가안전대진단 점검 결과 사후 관리
 - 점검 결과에 대한 보수보강, 정밀안전진단 등 후속조치 실시

□ 2021년 소요예산 : 5,010천원

(단위 : 천원)

재원별	합계	연차별 소요자원			
		2020년	2021년	2022년	2023년
계	18,774	3,744	5,010	5,010	5,010
구비	18,774	3,744	5,010	5,010	5,010

□ 사업개요

- 목 적 : 구강보건서비스 제공으로 구강질환을 예방하고 치료연계 및 지원으로치과의료 이용의 불평등을 해소하여 구민 구강건강 질 향상에 기여
- 대 상 : 관내 주민
- 사업내용 : 구강건강 예방, 취약계층 구강관리, 구강질환 치료

□ 추진실적

(2020.10월말 기준)

구분	사업명	내용	실적
구강건강 예방사업	어린이불소도포	어린이 대상 불소예방	3,079명
	불소양치용액	관내 50세 이상 주민 불소양치용액 배부	580건
	치아튼튼교실	초등학교(양치대 설치) 대상 구강보건 교육 실시	하반기진행
	양치대 설치사업(공모)	초등학교 양치대 설치 및 관리	1개교
	학생 치과주치의	주치의치과 연계 및 예방처치비 지원	코로나19로 사업 미시행
	구강보건교육	단체 구강보건교육 (코로나 -19로 비대면교육실시)	3,079명
취약계층 구강관리	저소득층치과주치의	저소득아동 예방처치·치료비 지원	코로나19로 사업 미시행
구강질환 치료	치과실 운영	구강질환 치료 실시(발치, 충전치료 등)	197명

□ 문제점 및 개선방안

- 코로나-19로 어린이집, 초등학교 등 단체 구강보건사업 추진에 어려움
 - ⇒ 비대면 교육을 위해 동영상 교육자료, 도구 및 불소용액 등 배부
 - 어린이집, 초등학교 등 기관에 방문하여 실시하던 구강보건사업을 단체 감염 발생 우려로 자체 실시할 수 있는 동영상 교육 자료 및 도구 제공
 - 아동 등에 대해 직접 실시한 불소도포 대신 불소양치용액을 배부하여 가정에서도 사용

□ **추진계획**

○ **구강건강 예방사업**

- **어린이 불소도포 사업** : 미취학 아동 보육· 교육시설 방문하여 찾아가는 구강 건강 서비스 제공, 코로나19등 감염 우려시 불소용액 배부
- **불소양치용액사업** : 불소양치 용액 배부를 통해 치아우식증 예방효과 극대화 및 개인 구강건강관리 능력 배양
- **치아튼튼교실** : 초등학교 1학년 대상, 구강건강교실을 운영하여 생활터 중심의 구강실천 환경 조성
- **양치대 설치 사업** : 집단생활시설 중심의 구강건강실천 환경을 구축하여 점심 식후 칫솔질 실천 습관화 유도
- **학생 치과주치의 사업** : 초등4학년생 대상으로 주치의 치과를 지정하여 포괄적 구강관리 서비스 제공
- **구강보건교육** : 생애주기 및 인구집단별 맞춤형 구강보건교육 실시

○ **취약계층 구강관리**

- **저소득 치과주치의 사업** : 아동복지시설 이용·수급아동 대상으로 전문가 구강예방서비스 제공 및 구강질환 유소견자 치과연계 및 치료비 지원

○ **구강질환 치료서비스 제공** : 치과 진료실 운영, 장애인 치과 진료

※ 코로나19 상황에 따라 비대면 구강교육 등 탄력적 운영

□ **2021년 소요예산 : 103,680천원**

(단위 : 천원)

재원별	합계	연차별 소요재원			
		2020년	2021년	2022년	2023년
계	415,230	103,950	103,680	103,800	103,800
국비	16,000	4,000	4,000	4,000	4,000
시비	266,736	67,504	66,432	66,400	66,400
구비	132,494	32,446	33,248	33,400	33,400

□ 사업개요

- 목 적 : 치매예방, 조기검진, 등록관리, 치료비 지원, 지역 유관기관 연계 등을 통해 치매 조기 발견 및 중증화 방지에 기여
- 사업기간 : 2021. 1. ~ 12.(연중)
- 대 상 : 만 60세 이상 구민
- 방 법 : 민간위탁(고려대학교 구로병원)
- 수행기관 : 금천구치매안심센터
- 사업내용
 - 치매안심센터 이용 어르신들에 대해 코로나19 돌봄강화 실시
 - 다양한 인지개선 프로그램을 통해 치매예방 및 증상 악화 방지
 - 가족카페 운영 등을 통한 가족 지원 및 치매치료 관리비 지원 등
 - 금천구 특화사업을 통한 안전한 지역사회 치매관리 환경 조성

□ 추진실적

사업 구분		실 적
치매예방 및 인식개선사업	- 치매예방교실 - 인지강화교실 - 기억키움학교 쉼터 운영	196건/2,686명 203건/2,026명 199건/1,883명
치매조기 검진사업	- 선별검진 - 진단검사/감별검사 - 고위험군 집중검진	1,269명 564명/84명 491명
치매예방 등록관리사업	- 수시상담 - 정상등록 - 경도인지장애 및 치매등록	15,437명 773명 254명/155명
치매치료 관리비 지원사업	- 치매관리비 지원 인원 및 금액	381명/65,169천원
치매가족 지원사업	- 가족교실 및 자조모임	44건/573명
지역자원강화 및 특화사업	- 맞춤형 사례관리 - 금천기억e음 온라인 프로그램	273명 82건/727명

□ **문제점 및 개선방안**

- 코로나19로 집단 프로그램 운영에 어려움.
- ⇒ 기억e음 및 방문형 가정학습 등 서비스 제공으로 지속적인 치매관리

□ **추진계획**

- **코로나19에 따른 비대면 서비스 강화로 돌봄 사각지대 해소**
 - 금천 기억e음 프로그램(온라인 비대면 서비스) 운영
 - 취약 어르신에 대해 가가호호 방문형 가정학습 실시
- **치매예방에서 관리까지 체계적 치매통합관리서비스 제공**
 - 치매예방 상담 및 교육 프로그램 운영
 - 치매환자 발견을 위한 선별검진 및 치매진단을 위한 정밀검진 실시
 - 대상별(치매군, 정상군, 고위험군) 인지프로그램 지원
 - 지역사회 연계강화(경찰서, 복지관, 동주민센터, 공단, 학교, 임대아파트 등)
- **편안하고 안전한 치매 환자 및 가족 관리**
 - 치매 환자 지원, 재가 환자 돌봄
 - 가족카페 및 가족교실 운영
- **중증 치매환자 지원 및 치매 친화적 환경 조성**
 - 중증치매노인 공공후견 사업
 - 치매안심마을 조성 및 치매안심주치의 사업
 - 부정적 인식개선 홍보 강화 : 기억친구 및 기억친구 리더 양성

□ **2021년 소요예산 : 1,102,700천원**

(단위 : 천원)

재원별	합계	연차별 소요재원			
		2020년	2021년	2022년	2023년
계	4,451,550	1,143,450	1,102,700	1,102,700	1,102,700
국비	2,120,752	526,702	531,350	531,350	531,350
시비	1,183,524	326,499	285,675	285,675	285,675
구비	1,147,274	290,249	285,675	285,675	285,675

□ 사업개요

- 사업기간 : 연중 실시
- 사업대상
 - 다양한 검사 및 진료를 희망하는 지역주민 및 의료사각 계층
 - 취업 및 다중이용시설 입소를 위한 제증명발급 목적 민원인
- 사업내용
 - 임상병리검사 : 진료 및 급·만성감염병검사, 제증명발급을 위한 검사
 - 방사선 촬영 : 결핵검진 및 제증명발급을 위한 흉부촬영
 - 골밀도 검사 : 폐경기, 갱년기 여성 등 골다공증 고위험군 조기 검사
 - 물리 치료 : 퇴행성질환 및 근골격계 질환의 재활 및 통증완화 치료
 - 건강 검진 : 의료소외계층 건강검진 (노숙인, 장애인, 외국인, 양로원 등)

□ 추진실적

- 검사결과의 정확성 제고
 - 의료장비 및 임상병리장비 유지보수
 - 디지털방사선촬영장치(DR) 장비 신규교체 및 유지보수 계약체결
 - 의료영상정송시스템 및 골밀도장비 유지보수 실시
 - 임상병리검사 정도관리 및 외부정도관리 참여
 - 대한임상검사(각항목별 연 1회), 보건환경연구원(장내세균, 매독), 질병관리청(에이즈 정도관리), 국립환경과학원(수질정도관리)
- 임상병리실, 방사선실, 물리치료실의 합리적인 운영
 - 검사업무의 내실화로 민원서비스 만족도 향상
 - 무료건강검진 등 취약계층을 위한 건강형편성 제고
 - 코로나19 감염병 확산에 따른 방역 시스템 및 민원업무 대비
 - 최신의료기술 습득 및 전문성 강화를 위한 의료기사 보수교육 실시(연간8시간)

○ **검진실적**

(2020.10.31.기준, 단 위 : 건)

구분	2018년	2019년	2020년
목표	349,000	350,483	50,000
실적	409,473	320,167	49,744
달성률	117%	91.3%	99.4%
소요 예산	136,724천원	120,264천원	132,659천원

□ **문제점 및 개선방안**

○ **문제점**

- 코로나19 확산으로 보건소 업무중단 및 선별진료소 운영 강화로 다양한 검사 및 검진사업 실시 불가
- 사회적 거리두기에 따른 감염병 정책에 따라 하반기 업무 재개 불투명

○ **개선방안**

- 코로나19 등의 감염병 대응 단계에 따라 상황별 업무 재개
- 민원 업무 재개 전 감염병 예방을 위한 일회용가운 등의 방역 체계 구축
- 개인위생관리 및 물리적 거리두기 등을 일상화 하여 포스트 코로나 대비

□ **추진계획**

○ **다양한 검사 및 검진 : 검진목표 50,000건**

- 검사민원접수 담당제로 적극적이고 책임감 있는 보건의료서비스 제공
- 검사시약 및 기자재 원활한 제공 등으로 신속하고 정확한 결과제공
- 코로나19 감염병 상황 종료 시 민원업무 재개
- 감염병 예방을 위한 일회용가운 및 가운폐기용 봉투 비치 등의 방역대책 마련

○ **의료서비스 질 향상을 위한 방안**

- 임상병리검사의 정확성 유지방안(정도관리)
 - 외부기관 정도관리 실시, 검사장비 QC관리 실시
 - 신빙성조사사업 참가 및 전문검사기술 습득을 위한 교육 참석

- 방사선촬영 영상화 질 및 감염관리

- 의료영상저장전송장치(PACS) 유지관리 : 소요예산 498천원, 월1회(수시)
- 영상획득장치(Detector) 정기점검(월1회) 및 감염예방을 위한 소독관리

□ 2021년 소요예산 : 150,971천원

(단위 : 천원)

재원별	합계	연차별 소요재원			
		2020년	2021년	2022년	2023년
계	770,694	278,181	150,971	170,771	170,771
구비	770,694	278,181	150,971	170,771	170,771

□ 사업개요

- 지원대상 : 암환자, 희귀질환자 중 자격요건에 부합한 자
 - 암환자 : 소아암, 성인암(건보가입자-6대암, 의료급여수급권자-전체암)
 - 희귀질환자 : 만성신장질환, 혈우병 등 951개 질환
- 지원내용
 - 성 인 암 : 건강보험가입자 요양급여비용 중 본인부담금 200만원, 의료급여수급권자(급여 120만원, 비급여 100만원)
 - 소 아 암 : 백혈병 3,000만원, 그 외 2,000만원
 - 희귀질환자 : 요양급여 본인부담금 전액, 간병비(근육병 등 95개 월 30만원) 특이식이구입비(페닐케톤뇨증 등 7개 월 30만원 이내)

□ 추진실적

- 암환자 등록 현황 (단위 : 건)

구 분	의료비 지원액 (천원)	총 계	소아암	성인암		폐암환자
				의료급여 수급자	국가암검진 수검자	
2018년	279,753	445	6	155	185	99
2019년	311,106	408	7	128	162	111
2020년 (10.31 기준)	211,354	224	7	72	87	58

- 희귀질환자 등록 현황 (단위 : 명)

구 분	의료비 지원액 (천원)	총계	등록				퇴 록					
			소계	기등록	신규	전입	소계	재조사	전출	자격동	사망	기타
2018년	350,000	92	118	96	16	6	26	1	6	4	4	11
2019년	300,000	92	140	94	40	6	48	5	12	1	5	25
2020년 (10.31 기준)	348,186	89	100	92	3	5	11	5	4	-	2	-

□ **문제점 및 개선방안**

○ 유선상담 시 지원자 선정 불가 및 예산 부족

- 전화상담시 개인정보열람동의서 미작성으로 건강보험료 조회가 불가하여 지원 대상 여부 즉시 확인 불가
- 예산 소진 시 신청자의 지원금 지급 불가

⇒ 민원의 사전동의하에 개인정보열람동의서를 팩스로 받아 건강보험료를 선조회하여 지원 유무 확인

⇒ 전년도 통계를 이용한 의료비지원예산을 예측하여 국시보조금지원 협의

□ **추진계획**

- 의료비 지원 상담 및 등록 : 연중
- 암환자 의료비 지급보증제 활용(병원 사회사업실 연계) : 연중
- 희귀질환자 정기 재조사 실시 : 상·하반기 2회 실시(6월, 12월)
- 긴급의료비지원 및 중증질환 재난적 의료비 지원사업과 연계 : 연중
- 생명존중센터 프로그램연계 및 생활비지원사업 연계 : 수시

□ **2021년 소요예산 : 581,594천원**

- 암환자 의료비 지원사업 : 281,594천원(국30% 시35% 구35%)

(단위 : 천원)

재원별	합계	연차별 소요자원			
		2020년	2021년	2022년	2023년
계	1,056,376	211,594	281,594	281,594	281,594
국비	315,412	63,478	83,978	83,978	83,978
시비	370,482	74,058	98,808	98,808	98,808
구비	370,482	74,058	98,808	98,808	98,808

- 희귀질환자 의료비 지원사업 : 300,000천원(국30% 시35% 구35%)

(단위 : 천원)

재원별	합계	연차별 소요자원			
		2020년	2021년	2022년	2023년
계	1,200,000	300,000	300,000	300,000	300,000
국비	360,000	90,000	90,000	90,000	90,000
시비	420,000	105,000	105,000	105,000	105,000
구비	420,000	105,000	105,000	105,000	105,000

사업개요

- 지원대상 : 국민건강보험지역가입자 중 기준중위소득 100%이하인 근로소득자, 사업소득자 중 입원 또는 일반건강검진을 실시한 서울시민
- 지원기간 : 연간 최대 11일(입원 10일, 건강검진 1일)
- 지원금액 : 1일 84,180원('20년 기준 서울시 생활임금)

 추진실적

구분	2019년 ※ 2019년 6월 신규사업	2020년 (10월 31일기준)	비고
신청자(명)	157	238	
적합자(명)	129	183 (심사중 : 6)	
미선정자(명)	28	49	
지급금액(천원)	61,209	106,927	

 문제점 및 개선방안

- 서울형 유급병가 지원사항 홍보 필요 인식 부족
⇒ 구정소식지 및 구청 홈페이지 등을 통해 지원 사업 홍보

 추진계획

- 서울형 유급병가 지원 상담 및 접수 : 연중
- 서울형 유급병가 지원 홍보 : 연중
 - 국민건강보험공단 : 일반공단건강검진 지역가입자에 검진안내물 발송 시 서울형 유급병가 홍보 리플렛 발송

□ 2021년 소요예산 : 126,692천원

(단위 : 천원)

재원별	합계	연차별 소요재원			
		2020년	2021년	2022년	2023년
계	500,076	120,000	126,692	126,692	126,692
시비	500,076	120,000	126,692	126,692	126,692

□ 사업개요

- 추진기간 : 연중
- 추진대상
 - 약국, 도매상 등 약업소, 의료기기취급업소 및 마약류취급업소
- 추진방법
 - 연초 업소 대표자가 관련 법규 준수사항에 대한 자율점검 실시 후 결과 제출
 - 자율점검 미제출업소 및 의료용 마약류취급업소, 민원제기 업소, 사회적 이슈 건에 대해서는 집중점검 실시로 관리효율성 제고

□ 추진실적

- 점검실적 : 87개소(약업소 30, 마약류취급업소 24, 의료기기 30, 기타 3)
- 적발실적 : 15개소(약업소 2, 마약류취급업소 1, 의료기기 5, 기타 7)
- 조치내역 : 업무정지 3개소, 고발 12개소

□ 문제점 및 개선사항

- 매년 2회 보건소에서 실시하는 마약류취급자교육을 코로나19로 개별 방문교육 및 온라인 비대면교육으로 전환

□ 추진계획

- 유관단체와 협력을 통한 자율점검 실시
 - 업소 대표자가 스스로 업소를 적법하게 관리할 수 있도록 자체 점검 실시
- 자율점검 미제출 업소 등 기획점검 실시
 - 자율점검 불성실 및 미제출업소, 마약류취급자 집중관리군 점검
 - 진정민원, 사회적 이슈 등에 따른 각종 기획점검 실시

○ 의약품 및 한약재 수거 검사 실시

- 관내 유통 의약품 및 한약재 등을 수거, 서울시 보건환경연구원에 의뢰하여 함량 등 품질검사 실시 및 품질부적합 의약품 사후관리

○ 코로나 발생으로 마약류취급자 교육 비대면 온라인 교육 실시

2021년 소요예산 : 비예산

□ 사업개요

- 추진기간 : 2021.01.01. ~ 12.31.
- 추진인력 : 총 5명(의사1, 간호사2, 영양사1, 물리치료사1)
- 지소위치 : 금천구 시흥대로12길 10-5
- 지소규모 : 연면적 332.38㎡(동네방네 마을이음센터 2층)

합계	의사상담실	만성질환 상담 · 측정실	운동재활실	영양교육실	기타
332.38㎡	11.85㎡	26.34㎡	123.52㎡	51.77㎡	118.9㎡

○ 사업내용

- 만성질환관리사업 : 대사증후군 및 만성질환 검진, 운동·영양상담 의뢰 등
- 운동재활사업 : 체력측정 및 순환운동, 홈트레이닝 운동물품 대여(9종), 금천구체육회 및 보건소 홈페이지 통한 모바일 URL전송 등
- 식생활개선사업 : 개인별 식생활습관 교육 및 영양상담 등

□ 추진실적

사업명	사업 내용	목표	실적	달성률(%)
만성질환관리사업	대사증후군 및 만성질환 검진	100명	56명	56%
	지역사회 연계	5건	1건	20%
식생활개선사업	맞춤형 식생활 영양상담	60명	33명	55%
운동재활사업	맞춤형 운동상담	100명	40명	40%
	홈트레이닝 운동물품 대여	90건	20건	22%
홍보사업	홍보 및 캠페인	10회	7회	70%

〈 2020.09.15. 개소 〉

□ 문제점 및 개선방안

- 코로나19 상황 ‘사회적 거리두기’의 제한된 상황에서 신체활동 감소에 따른 주민의 건강생활 실천 위축
- 보건지소 개소(2020.09.15.)에 따른 홍보부족으로 인지도 및 이용률 저조
- 주민의 다양한 건강욕구 파악 및 지역사회자원 발굴 등 어려움으로 주민의 능동적 참여 저조

□ 추진계획

- 포스트 코로나19에 따른 비대면 건강관리법 개발
 - 금천구 체육회, 보건소 홈페이지 활용한 영상 배포 및 홈트레이닝 운동 기구 대여, 사전예약제 실시 등
- 보건지소 인지도 향상을 위한 다양한 홍보 전략
 - 지역내 복지관, 마을회관 등 대표와 간담회를 통한 보건지소사업 안내
 - 구정소식지 및 홈페이지, 리플릿 비치 및 SNS 홍보, 캠페인 강화
- 주민 편익향상을 위한 주민참여 강화 전략
 - 동자치위원회와 협의하여 주민건강 협의체(주민 조직, 건강지도자) 구성·운영
 - 지역사회 다양한 자원 발굴과 소모임 구성·운영

□ 2021년 소요예산 : 59,700천원

(단위 : 천원)

재원별	합계	연차별 소요재원			
		2020년	2021년	2022년	2023년
계	251,580	72,480	59,700	59,700	59,700
시비	187,020	58,020	43,000	43,000	43,000
구비	64,560	14,460	16,700	16,700	16,700

□ 위치도



금천구 시흥대로12길 10-5



동네방네 마을이음센터 2층

□ 현장사진



만성질환 상담실

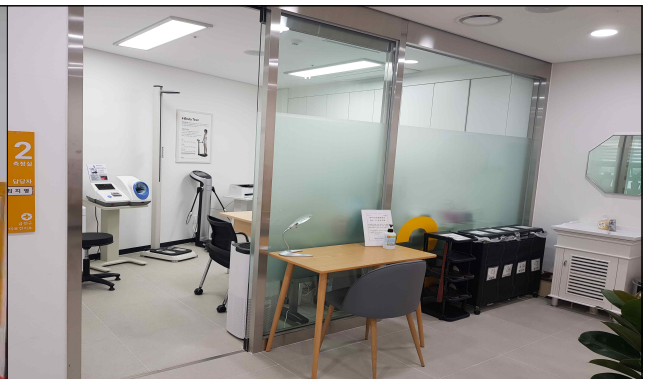

측정실

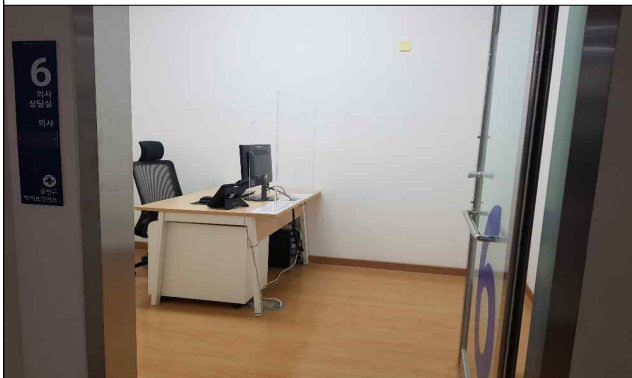

의사 상담실



영양교육실

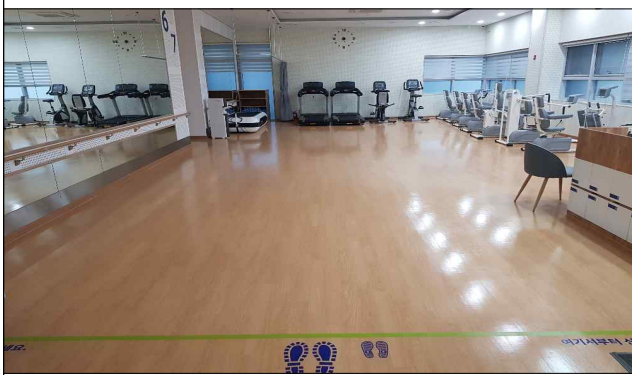

운동재활실(전경)



운동재활실(체력측정기 및 순환운동기기)

□ 사업개요

○ 사업기간 : 연중

○ 사업내용

- 과제순환식 재활치료실 운영
- 어르신 등 주민을 위한 프로그램 증설
- 옥상텃밭의 효과적 활용
- 지역사회중심재활사업 활성화

○ 보건분소 일반 현황

- 위 치 : 독산로87길 27
- 규 모 : 대지 670.6 m^2 , 연면적 718.3 m^2 /지하1층, 지상2층
- 건물 현황

층별	용도	면적	활용내용
지층	진료실	235.35 m^2	물리치료실, 한방진료실, 과제순환식 재활치료실
1층	진료실	235.35 m^2	1차진료실, 예방접종실, 임상병리실, 민원실
2층	교육실	235.35 m^2	장애인 재활, 관내 주민 및 허약노인 프로그램 운영
옥상	옥상	235.35 m^2	도시텃밭 가꾸기, 동네방네 금천장독대 사업

□ 추진실적

○ 보건분소 실적 현황

(단위 : 건)

구분	2017년	2018년	2019년	2020년(9월)
내과진료	13,297	9,232	7,201	733
예방접종	464	299	211	19
한방진료	1,975	2,073	2,190	182
물리치료	4,638	2,172	2,238	139
임상병리	751	816	555	59

○ 지역사회중심재활사업(CBR) 실적 현황

(단위 : 건)

구분	2017년	2018년	2019년	2020년(9월)
① 재활프로그램 제공 ② 장애발생 예방교육	1,546	1,778	2,668	225
건강프로그램	5,859	1,797	567	91
만족도 조사	-	-	92	진행중

□ 문제점 및 개선방안

- 코로나19 장기화에 따른 보건분소 업무 및 지역사회중심재활사업 중단
- 2020년 하반기 과제순환식 재활치료실 운영 및 재활사업 실시
- 장애인 인구가 꾸준히 증가함에 따라 장애인 건강관리 요구도 증가
- 보건분소 업무 중단으로 인하여 타 부서와 협업하여 공간 제공 강구
- 개선사항

현행(2020)	개선(2021)
<ul style="list-style-type: none"> · 코로나19 업무지원 : 3명 · 노인대상 프로그램 제공 : 2개 · 재활프로그램 제공 : 5개 · 장애발생 예방교육 운영 	<ul style="list-style-type: none"> · 장애인 특화차량 운영 · 노인대상 프로그램 제공 : 4개 · 재활프로그램 제공 : 8개 · 장애발생 예방교육 및 취약계층 감염병 예방교육 운영

□ 추진계획

- 코로나19 위기 대응 : 비대면 사업 진행 (대면 ▶ 비대면)
 - 사회적 거리두기 단계 조치에 따라 능동적으로 운영
 - 사회적 거리두기 2.5~3단계 시 분소업무 및 재활사업의 접근방식을 비대면 온라인으로 전환 (어플 “줌” 사용)

○ 보건분소 정문 앞 화단 보수 공사 실시

- 분소 앞 화단 손상으로 인한 잦은 민원과 안전 위험 초래 (민원상담 2회)
- 보건분소 이용객 대부분이 고령 및 허약 노인들이 많아 흔들리는 화단으로 위험요소 발생



< 분소 화단 벽돌 손상 >

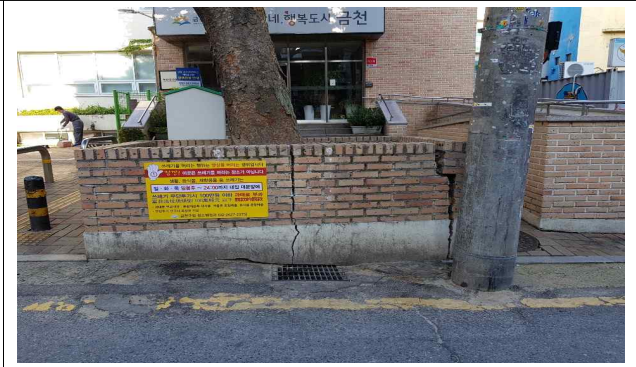

< 분소 앞 화단 손상 >

○ “과제 순환식 재활운동실” 운영 (B1층)

- 기능적 전기자극치료기(FES), 평상매트, 코끼리자전거, 작업 및 음악치료 실시
- NDT 및 PNF 치료실시, 지역주민 및 관내 장애인 이용
- 물리치료 및 한방진료 이용자에게도 적용하여 신체기능 향상
- 지역장애인 보건의료센터와 협업하여 재활사업 활성화

○ 어르신 등 지역 주민을 위한 프로그램 증설 (2층)

- 건강맷돌체조, 낙상예방노인음악치료, 치료레크레이션 등 3개 프로그램을 진행하였으며, 추가로 금천구 생활체육회, 금천구 정신건강복지센터, 치매안심센터, 건강보험공단과 연계한 프로그램 증설
- 만성질환순회교육 실시(건강증진과 협업)

○ 옥상텃밭의 효과적 활용(3층)

- 지난해 조성한 옥상텃밭에서 프로그램을 진행하여 어르신들이 야채를 수확, 관내 단체와 연계하여 보다 많은 주민이 이용할 수 있는 방안 모색
- 분소지역 어린이집 원아들의 체험학습 기회 제공
- 장독대 사업 활성화 추진

○ 관내 기관 연계 강화

- 초·중·고 대상으로 장애발생 예방교육 증가
- 취약계층 감염병 예방교육 실시 및 증가
- 취약계층 네일아트 무료봉사 활동 증가

□ 2021년 소요예산 : 130,580천원

○ 보건분소 운영 : 52,951천원

(단위 : 천원)

재원별	합계	연차별 소요자원			
		2020년	2021년	2022년	2023년
계	226,048	67,195	52,951	52,951	52,951
구비	226,048	67,195	52,951	52,951	52,951

○ 지역사회중심재활사업 : 10,000천원

(단위 : 천원)

재원별	합계	연차별 소요자원			
		2020년	2021년	2022년	2023년
계	40,000	10,000	10,000	10,000	10,000
국비	20,000	5,000	5,000	5,000	5,000
시비	6,000	1,500	1,500	1,500	1,500
구비	14,000	3,500	3,500	3,500	3,500

○ 장애인 건강권 및 의료접근성 지원사업 : 67,629천원

(단위 : 천원)

재원별	합계	연차별 소요자원			
		2020년	2021년	2022년	2023년
계	268,087	65,200	67,629	67,629	67,629
국비	134,042	32,600	33,814	33,814	33,814
시비	40,215	9,780	10,145	10,145	10,145
구비	93,830	22,820	23,670	23,670	23,670

□ 위치도



□ 현장사진

