

교육지원과

- 교육지원팀
- 온종일돌봄팀
- 평생학습팀
- 진로진학지원팀

일 반 현 황

□ 조 직 : 4팀

팀 명	주 요 업 무
교육지원팀	<ul style="list-style-type: none"> ◦ 금천혁신교육지구 운영, (재)금천미래장학회 운영 ◦ 학교시설 및 교육환경 개선 및 학교 협력사업 추진 ◦ 신입생 입학준비금 및 고교 무상교육 확대지원 ◦ 대안교육 위탁교육기관 지원, 마을 속 생활과학 교실 운영
운종일돌봄팀	<ul style="list-style-type: none"> ◦ 초등 방과후 돌봄체계 구축 - 우리동네키움센터, 나래품방과후학교「포근센터」, 금천마을돌봄교실 등 ◦ 지역아동센터 운영 및 지원 ◦ 친환경 학교급식 지원
평생학습팀	<ul style="list-style-type: none"> ◦ 금천 과학창의인재양성 플랫폼 구축 ◦ 금천평생학습관 건립 ◦ 평생학습 프로그램(성인문해 프로그램, 평생학습 동아리 등) 운영 ◦ (시흥/문성)글로벌인재학당 운영 ◦ 금천미래시민아카데미 운영
진로진학지원팀	<ul style="list-style-type: none"> ◦ 금천 진학진로지원센터 건립 ◦ 금천형 진학진로지원센터 조성·운영 ◦ 대입지원 프로그램 지원 - 대입설명회, 1:1 입시 컨설팅, 학부모 입시 아카데미, 별따는 기숙사 등 ◦ 진로 프로그램 추진

□ 인 력 : 정원 22명 [현원 22명]

(기준일 : '21. 1월말)

합 계	4급	5급	6급	7급	8급	9급
22(22)	-	1(1)	5(4)	8(7)	6(5)	2(5)

주요사업 목록

연번	주요사업	구분	쪽
1	금천혁신교육지구 시즌 5	계속	104
2	안전하고 친환경적인 교육환경 조성	계속	106
3	입학준비금 및 고교 무상교육 확대지원	계속	107
4	온 마을이 함께하는 초등 방과후 돌봄체계 구축	계속	108
5	건강한 심신 발달을 위한 친환경 학교급식 지원	계속	110
6	건강·안전·꿈이 있는 지역아동센터 운영 지원	계속	112
7	금천형 과학관 조성·운영	계속	114
8	평생 학습등대, 금천구평생학습관 건립	계속	117
9	모두가 함께 즐거운 학습사회 만들기	계속	119
10	함께 성장하는 금천미래시민아카데미	신규	123
11	세계로, 미래로 글로벌인재학당	계속	125
12	공교육 중심 진로진학지원 체계 구축	신규	128
13	4차산업시대 미래인재 육성을 위한 G밸리 기업 연계 진로 프로그램 추진	신규	131
14	금천 진로진학지원센터 건립	신규	133

□ 사업개요

- 사업대상 : 관내 초·중·고 학생 및 교사, 주민(학부모)
- 사업내용 : 금천혁신교육지구 시즌5 기본방향 설정에 따른 혁신교육사업 추진
 - 민관학 거버넌스의 확장과 성숙 : 3개 프로그램
 - 마을결합형 교육과정 확대 운영 : 8개 프로그램
 - 마을교육공동체 지원 : 10개 프로그램
 - 청소년 자치활동 강화 : 10개 프로그램
 - 코로나 대응을 위한 도담도담 마을학교(특화사업)
- 2021년 사업비 : 1,574,800천원 (시 497,600, 구 607,200, 교 470,000)
 - 5개 분야, 13개 단위사업, 45개 프로그램 : (구) 32개 / (교)13개

□ 추진현황

- 금천교육협치추진단 운영협의회 및 실무협의회 승인 : 2020. 11. 20.(금)
~ 12. 18.(금)
- '21금천혁신교육지구 사업계획 수립 : 2020. 12. 21.(월)
- '21~'22 금천혁신교육지구 지정 통보 : 2021. 1. 14.(목)

□ 추진계획

- 민·관·학 거버넌스의 확장과 성숙
 - 금천교육협치추진단 운영협의회, 실무협의회, 분과회의 구성 및 운영
 - 밀도있는 사업 추진을 위한 **분과 개편** : 사업분과 10개 → 주체분과 5개
 - 분과연구 활성화를 위한 **교육발전 제안사업**을 통해 지역의 교육지원 정책에 기여
 - **미래교육축제, 컨설팅, 활동 공유회** 등 금천혁신교육지구 사업의 성과 축적과 확산, 발전을 위한 평가 환류 시스템 운영
 - 코로나 상황 속 사업의 지속성 확보를 위한 **온라인 기반 활동역량 강화**

○ **마을결합형 교육과정 확대 운영**

- 학습 환경 변화에 따라 각 과정의 **온·오프 방식 병행** 기본 적용
- 민간 위탁과정 및 학교 교육경비보조금 지급 등 효율적인 방식 운용
- 초·중·고 학년별 **교과연계 교육과정** 지원

대 상		교육과정	대 상		교육내용
초 등	3학년	지역체험 교육 <우리동네 척척박사>	중 등	1학년	문예교육 <협력종합예술활동 몸의학교>
	4학년	과학교육 <창의과학상자>		2학년	사회적경제 교육 <참여와 연대를 배우는 사회적경제>
	5학년	생태교육 <우리학교 텃밭가꾸기>		3학년	맞춤 체험교육 <우리 반 추억 남기기>
	6학년	맞춤 체험교육 <우리 반 추억 남기기>	고 등	1학년	사회적경제 교육 <참여와 연대를 배우는 사회적경제>

○ **마을교육공동체 지원**

- 나래품방과후학교(문교초, 금나래초, 두산초) 추진 및 특화 프로그램 개발 적용
- 마을강사(금마샘)을 활용한 지역아동센터 체험활동 지원
- 마음나누미(학생상담 자원봉사자) 양성 및 집단상담, 소규모 그룹 전문가 상담 등 정서심리돌봄 사업 추진
- 마을 내 학습 및 돌봄을 위한 **교육복지센터** 지원

○ **청소년 자치활동 강화**

- 민주시민 학생회 및 동아리 지원 등 자율적이고 주도적인 사회 구성원으로서의 성장을 하는 **청소년 자치 프로그램** 지원
- 창의과학 동아리, 지속가능발전 청소년기자단, 금천미래과학교실, 4차 산업 기술 체험 프로그램 등 **미래·글로벌 역량강화** 과정 지원
- 청소년 뮤지컬 제작, 초등학생 오케스트라 등 청소년의 주체적 문화수요 충족

□ **소요예산 : 1,574,800천원**

(단위 : 천원)

재 원 별	합 계	연차별 소요재원			
		2021년	2022년	2023년	2024년
계	6,299,200	1,574,800	1,574,800	1,574,800	1,574,800
시 비	1,990,400	497,600	497,600	497,600	497,600
구 비	2,428,800	607,200	607,200	607,200	607,200
기 타 (교육청)	1,880,000	470,000	470,000	470,000	470,000

사업개요

- 사업기간 : 2021. 1. ~ 2021. 12.
- 사업대상 : 관내 유치원 18개원 및 초·중·고등학교 34개교
- 사업규모 : 2,087,480천원(구비)
- 사업내용
 - 유치원 및 특성화고·특수목적고 교육프로그램 운영 지원
 - 특성화고 및 특목고 교육 프로그램 운영 지원
 - 학교 교육환경 개선 및 교육 프로그램 운영 지원
 - (클린스쿨 사업)관내 초등학교 17개교 공용공간 청소인력 지원
- 지원방향
 - 학생 안전 등을 위한 시급한 시설 개선 및 교육 프로그램 운영
 - 비대면 스마트 교육환경 구축을 위한 기기 구매 지원
 - 마을개방 및 학교 주차장 건립 등 지역사회 상생 사업 지원
 - 서울시 및 교육청 교육환경 개선 사업 지원
 - (클린스쿨 사업)학교에 청소 인력 파견 및 지속적인 지도·감독 수행

 추진현황 및 실적

- 2021. 1. ~ 2. : 관내 학교별 현안사항 파악 및 클린스쿨 수요 조사

 추진계획

- 2021. 2. : 학교(급)별 재정 소요 파악 후 분야별 지원계획 수립
- 2021. 2. : 클린스쿨 사업 용역계약 체결(금천일자리주식회사)

 소요예산 : 2,087,480천원

(단위 : 천원)

재원별	합계	연차별 소요재원			
		2020년	2021년	2022년	2023년
계	7,639,420	1,076,980	2,087,480	2,187,480	2,287,480
구비 (클린스쿨)	977,500	136,000	280,500	280,500	280,500
구비 (교육환경개선)	6,661,920	940,980	1,806,980	1,906,980	2,006,980

□ 사업개요

- 사업기간 : 2021. 1. ~ 2021. 12.
- 사업대상 : 관내 중·고등학교 신입생 및 고등학교 전학년
- 사업규모 : 506,332천원(구비)
- 사업내용
 - 중·고 신입생 입학준비금 지원(175,000천원)
 - 고등학교 전학년 무상교육 지원(331,332천원)
- 지원방법 : 서울시교육청으로 자치구 분담금 법정전출금 전출

□ 추진현황 및 실적

- 중·고등학교 신입생 입학준비금 지원
 - 2020. 12. : 서울특별시 금천구 입학준비금 지원 조례(안) 입법예고
 - 2021. 1. : 2021년 신입생 입학준비금 구 분담금 전출(시교육청)
 - 2021. 2. : 서울특별시 금천구 입학준비금 지원 조례(안) 구의회 상정

□ 추진계획

- 중·고등학교 신입생 입학준비금 지원
 - 2021. 2. ~ 3. : 입학지원금 신청서 접수 및 지급(시교육청, 학교)
 - 2022. 1. ~ 2. : 실제 사용액을 기관별 분담 비율에 따라 정산 예정
- 고교 무상교육 확대지원
 - 2021. 3. : 고등학교 1~3학년(전학년)무상교육 실시
 - 2021. 4. : 고등학교 무상교육 구비분담금 교육비특별회계 전출(서울시교육청)

□ 소요예산 : 506,332천원

(단위 : 천원)

재원별	합계	연차별 소요재원			
		2020년	2021년	2022년	2023년
계	2,619,136	1,100,140	506,332	506,332	506,332
구비 (입학준비금)	1,396,000	871,000	175,000	175,000	175,000
구비 (고교무상교육)	1,223,136	229,140	331,332	331,332	331,332

□ 사업개요

사업명 구분	우리동네키움센터 설치·운영	나래품방과후학교 「포근센터」 운영	금천마을돌봄교실 운영
사업대상	관내 초등학생(소득무관)	포근센터 설치 초등학교 재학생	관내 초등학생(소득무관)
위치	<ul style="list-style-type: none"> 1호점 : 벚꽃로30 3호점 : 시흥대로39길 46 	<ul style="list-style-type: none"> 문교포근 : 문교초 3층 금나래포근 : 금나래초 2층 두산포근 : 두산초 1층 	관내 공유공간 (은행나무시장상인회 강당, 커뮤니티센터, 어울샘 등)
운영시간	<ul style="list-style-type: none"> 학기 중 : 13:00-19:00 방학 중 : 09:00-18:00 	<ul style="list-style-type: none"> 문교 : 09:30-16:30 금나래, 두산 : 10:00-17:00 	방과 후, 주말(토요일), 방학 중 2~4시간
운영인력	센터 별 4명 (센터장1, 전일교사1, 반일교사2)	센터 별 2명 (센터장1, 상담사1)	마을강사 활용
사업내용	<ul style="list-style-type: none"> 돌봄수요 밀집지역 및 공적 돌봄 부족지역 등에 타 돌봄시설과의 거리 고려하여 설치 방과후 안전한 상시·일시·긴급돌봄 제공 	<ul style="list-style-type: none"> 학교 내 유휴공간을 활용한 포근센터 운영 마을자원(강사 등) 연계형 방과후 수업 개발·운영 구청, 학교, 학부모 대표로 구성된 실무협의회 운영 	<ul style="list-style-type: none"> 돌봄프로그램 운영이 가능한 공유공간 발굴 및 협약 마을자원(강사, 프로그램 등) 연계형 프로그램 발굴·공급 공유공간 간 이동 시 안전을 위한 돌봄버스 운영

□ 추진현황 및 실적

주요사업	2018년	2019년	2020년
우리동네키움센터 설치·운영	-	-	일반형 2개소 설치 일반형 1개소 운영
나래품방과후학교 「포근센터」 운영	3개소 운영 (센터 이용자 수 18,000명)	3개소 운영 (센터 이용자 수 19,200명)	3개소 운영 (센터 이용자 수 5,359명)
금천마을돌봄교실 운영 돌봄공간 발굴·협약	-	공유공간 7개소 협약 프로그램 7회 운영 (누계 1,068명 참여)	프로그램 7회 운영 (누계 2,519명 참여)

□ **추진계획**

○ 연차별 추진 계획

주요사업	2020년	2021년	2022년	누적목표
우리동네키움센터 설치·운영	2개소 (일반2)	5개소 (일반3, 융합2)	2개소 (일반1, 융합1)	9개소 (일반6, 융합3)
나래품방과후학교 「포근센터」 운영	3개소	3개소	3개소	3개소
마을돌봄교실 운영 및 돌봄공간 발굴·협약	7개소	4개소	4개소	15개소

○ 우리동네키움센터 일반형 3개소, 융합형 2개소 추가설치

- 초등돌봄수요 밀집지역 및 공적돌봄 부족 지역 등에 우선 설치 추진
- 관내 지역아동센터, 초등학교, 주민의견 적극 수렴 및 반영

○ 나래품방과후학교 「포근센터」 운영

- 자유놀이공간 및 방과 후 대기공간인 「포근센터」 지속 운영
- 마을자원과(마을강사, 콘텐츠 등) 연계한 방과후수업 확대

○ 금천마을돌봄교실 공간 4개소 추가 발굴

- 돌봄 프로그램 운영이 가능한 관내 공유 공간 4개소 추가 발굴 및 협약 체결
- 코로나19 지속 시 공간 이동 최소화 및 방역수칙 준수하여 프로그램 운영

□ **소요예산 : 972,020천원**

(단위 : 천원)

재원별	합계	연차별 소요자원			
		2020년	2021년	2022년	2023년
구비	3,091,370	222,650	972,020	903,500	993,200

□ 사업개요

- 사업목적 : 급식의 질 향상을 통한 학생 건강증진 및 건강한 심신발달 도모
- 사업기간 : 2021. 1. ~ 2021. 12.
- 사업대상 : 관내 초·중·고등학교 33개교(초 18개교, 중 9개교, 고 6개교)
- 사업내용
 - 친환경 급식비 지원(친환경무상급식지원, 친환경 쌀 차액지원)
 - 친환경 급식 지원활동(학교급식 김치·쌀 공동품평회 개최, 식재료(김치·쌀) 안전성 검사 및 업체 현장점검 실시)

□ 주요 변경사항

종 전	변 경
○ 무상급식 : 초, 중, 고2, 3학년 지원	○ 무상급식 : 초, 중, 고 전학년 지원
○ 친환경 쌀 : 초, 중학교 지원	○ 친환경 쌀 : 초, 중, 고 전학교 지원
○ 친환경 식재료 : 고1 지원	○ 무상급식 전학년 확대에 친환경 식재료 : 사업 종료
○ GMO로부터 안전한 학교급식 지원 : 신청학교	○ GMO로부터 안전한 학교급식 지원 : 사업종료

□ 추진현황 및 실적

- 친환경급식비 지원 : 1,865,589천원
 - 친환경무상급식비 지원 : 1,710,151천원
 - 친환경쌀 차액지원 : 101,604천원
 - 친환경 식재료 지원 : 42,645천원
 - GMO로부터 안전한 학교급식 사업 지원 : 11,189천원
- 친환경급식지원활동
 - 학교급식 식재료(쌀·김치) 안전성 검사 : '20. 7. 20.
 - 학교급식 쌀·김치 공동구매 만족도 조사 : '20. 7. 8. ~ 7. 17.
(조사결과 : 98.45% , 김치 90.22% 이상 '만족')

□ **추진계획**

○ **친환경무상급식비 지속 지원**

- 관내 초·중·고등학교 33개교 지원(초 18개교, 중 9개교, 고 6개교)
- 친환경무상급식비 및 친환경 쌀 차액 지원

○ **친환경 급식 지원활동 추진**

- 학교급식 식재료(쌀·김치) 안전성 검사 실시 : 2021. 5. ~ 6.
- 친환경 쌀·김치 공급업체 단체 현장점검 실시 : 2021. 7. ~ 8.
- 2021년도 학교급식 식재료(친환경 쌀·김치) 공동품평회 개최
(김치 2021. 7월 중, 친환경 쌀 : 2021. 12월 중 실시 예정)

○ **친환경무상급식 합동점검 실시**

- 점검시기 : '21. 5. ~ 10.
- 점 검 반 : 자치구·교육지원청·서울시 합동점검반 편성
- 점검분야 : 급식계획 수립, 급식경비 운영, 식재료 구매 등

○ **코로나-19 등 위기상황 발생 시 대응방안**

- 쌀·김치 공동품평회 개최여부 및 협약연장 방안 적극 검토
- 쌀·김치 공급업체 단체 현장점검 소규모 인원으로 시행(방역수칙 준수)

□ **2021년 소요예산 : 3,069,665천원**

(단위 : 천원)

재원별	합계	연차별 소요재원			
		2020년	2021년	2022년	2023년
구비	12,945,059	2,784,469	3,069,665	3,376,631	3,714,294

6

건강·안전·꿈이 있는 지역아동센터 운영 지원 **계속**

□ 사업개요

○ 지역아동센터 현황

- 시설유형 및 운영 현황

(21.1.31. 기준)

총 개	운영주체		운영현황		건물현황		
	법인	개인	이용 인원	종사자	자가	무상 임대	월세
27개	16개	11개	840명	70명	3개	4개	20개

- 이용 아동 유형

(21.1.31. 기준)

구 분	계	차상위	기초 수급	일 반 (맞벌이, 다자녀)	우선보 호특례	한부모 /조손	다문화	장애
아동 수(명)	840	167	117	298	114	74	62	8

□ 추진현황 및 실적

○ 지역아동센터 운영비 지원 : 27개소 2,209,170천원

(구비 : 240,500천원, 시비: 1,378,069천원, 국비 : 590,601천원)

○ 지역아동센터 인적자원 지원

- 아동복지교사, 아동돌봄도우미(뉴딜사업 학습도우미), 사회복지무원 등

○ 지역아동센터 단일임금제 도입 및 공공성 확보

- 대 상 : 개인·단체 시설 → 사회적협동조합 등 비영리법인화 시설

- 내 용

· 운영비지원 특례적용 지역아동센터 선정 : '20년 10개소

· 종사자 호봉제 적용하는 단일임금제 도입('20.7월~)

□ 추진계획

○ 지역아동센터 운영 지원

재원	지원항목	대상 (개소)	지원내용	비고
구비	지역아동센터 운영보조금	27	19인 이하 700천원/월(3개소) 29인 이하 800천원/월(5개소) 30인 이상 900천원/월(19개소)	
	냉난방비 지원	27	시설별 500천원/연2회	
	지역아동센터 종사자처우개선비	11개소 32명	50천원/월	
	지역아동센터 연합행사비	금천 지역아동센터 연합회	10,000천원	
	지역아동센터청소 국제현장체험비	"	32,000천원	
국/ 시비 (30/70)	기본운영비	26개소 (혜명 별도)	19인 이하 5,300천원/월(3개소) 29인 이하 5,600천원/월(5개소) 30인 이상 7,860천원/월(18개소)	
	특수목적형 운영비	2개소	609천원/월	
	토요운영비	10개소	304천원/월	
시비 (100)	단일임금 조정수당	15개소 (혜명 제외)	시설장 15명, 생활복지사 21명 호봉제에 의한 조정수당	
	종사자처우개선비	11개소 32명	시설장 11명/ 675천원(월) 생활복지사 21명/ 575천원(월)	혜명, 법인시설 (단일임금) 제외
	문화행사비	26개소	아동 1명당 16천원/연2회	
	종사자복지포인트	26개소 69명	종사자1명당 근속년수 기준(연1회) 250천원(10년미만), 330천원(10년이상)	
	냉난방비 지원	26개소	시설별 최대 400천원(연1회)	
	금마샘교육비	수요조사 후 대상선정	시설별 1,000천원/연2회	

○ 지역아동센터 청소년 현장체험 지원('21. 9월 예정)

- 코로나 19 상황이 지속될 경우 지역아동센터별 문화체험 등으로 변경 실시

□ 소요예산 : 372,610천원

(단위 : 천원)

재원별	합계	연차별 소요재원			
		2020년	2021년	2022년	2023년
구비	1,522,860	365,250	372,610	385,000	400,000

□ 사업개요

- 위 치 : 금천구 금하로 783(시흥동, 現 무한상상스페이스)
- 규 모 : 지하1층/지상4층(연면적 1,017m²)
- 사업기간 : 2020. 2. ~ 2021. 상반기
- 금천형 과학관 공간구성(안)

구 분	면적(m ²)	現 이용현황	조성(안)
합 계	1,017m ²		
지상4층	118	회 의 실 : 61m ² 물탱크실 : 56m ²	메이커 공간 (봉제공방)
지상3층	282	메이커·교육 공간	과학 창의인재양성 플랫폼 (강의실, 3D교육실 등)
지상2층	272	메이커·교육 공간	과학 창의인재양성 플랫폼 (스마트 스페이스존)
지상1층	162	적십자봉사회 사무실	메이커 공간 (목재공방)
지하1층	183	공 실	과학 창의인재양성 플랫폼 (영상스튜디오, 집중랩실, VR체험존)

□ 사업 필요성

- 4차 산업혁명 시대를 맞아 미래사회가 필요로 하는 과학창의인재 육성
 - 학교 밖 과학교육을 통해 학생들에게 다양하고 심층적인 경험 제공
 - 학교 밖 교육, 평생학습 체계 강화를 위해 운영방안 혁신
- ⇒ 구민의견 수렴, 우수 기관·시설 벤치마킹을 통해 새로운 운영방안 모색

- 주민 누구나 쉽게 접근해 미래사회 과학기술의 변화를 체험하고 대비할 수 있는 평생학습의 새로운 장 마련
 - 사물인터넷, 3D프린터, 로봇, VR체험 등 변화하는 미래기술 체험·학습
- 4차 산업혁명 시대의 일자리 변화에 따른 新 4차산업 역량교육 필요
 - 디지털 기술이 발전할수록 일자리는 빠르게 사라질 것이며, 현재 직업의 3분의 1이상이 사라질 것으로 예측되고 있음.
 - 디지털 기술로 인한 불평등의 문제를 해결하기 위해서 4차 산업혁명 시대에 필요한 역량강화교육 추진

□ 추진계획

- 과학관으로서 면모를 갖출 수 있도록 건물 외관 및 내부 공사
 - 고객편의시설 확충을 통해 고객서비스 강화 필요
- 現 무한상상스페이스 건물의 노후성을 감안 공사 시 안전성 보강
- 과학창의인재 육성, 평생학습 체계 강화를 위해 운영방안 혁신
- 구민 대상 금천형 과학관 명칭 공모
- 과학 창의인재 양성 교육 프로그램 실시

□ 기대효과

- 미래사회가 필요로 하는 과학 창의인재 육성
- 변화하는 미래사회가 주민에게 기회가 될 수 있는 학습의 장 마련
- 과학문화를 보급할 차세대 과학기술 인프라 구축

□ 2021년 소요예산 : 715,180천원

(단위 : 천원)

재원별	합계	연차별 소요자원			
		2020년	2021년	2022년	2023년
계	1,745,180	1,030,000	715,180	0	0
시비	730,000	730,000	0	0	0
구비	1,015,180	300,000	715,180	0	0

□ 위치도 및 조감도

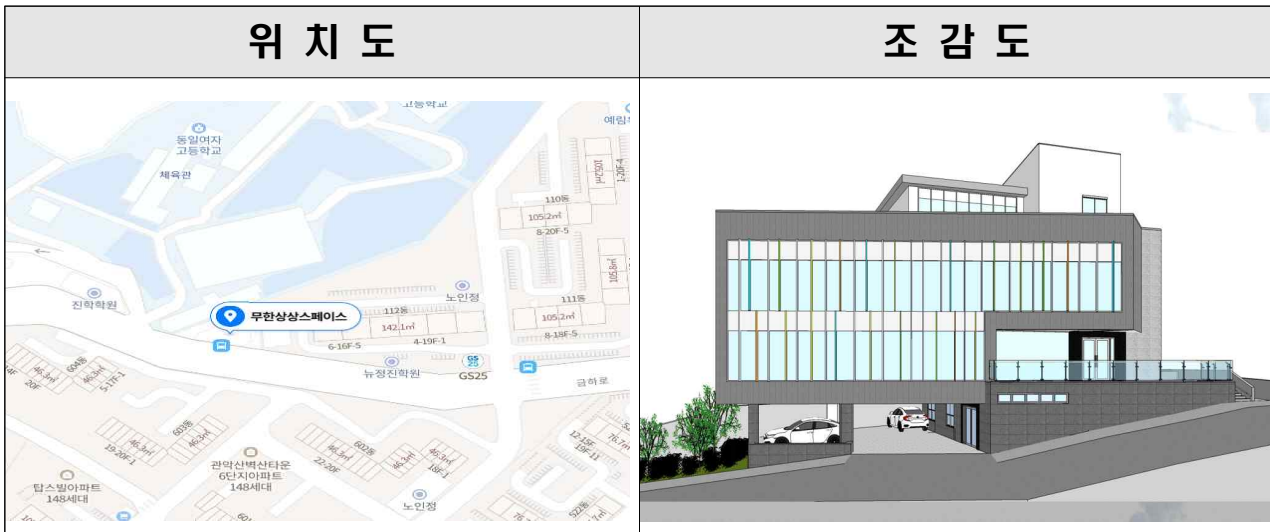

□ 사업개요

- 사업명 : 금천구평생학습관 건립(기존 금천행복문화파크 건립)
- 위치 : 금천구 범안로 1240-7(독산2동 舊주민센터)
- 기간 : 2020. 7. ~ 2023. 6.(3년 간)
- 규모 : 대지 553 m^2 / 연면적 1,920 m^2 / 지하2층~지상4층
- 주요시설 : 생활문화센터(평생학습시설), 다함께돌봄센터(방과후시설)
- 총사업비 : 8,895백만원(국비 940백만원, 구비 7,955백만원)

□ 추진실적

- 2019. 3. : ‘금천행복문화파크 건립 추진계획’ 수립
- 2019. 7. : ‘금천행복문화파크 토지 매입계획’ 수립
- 2019. 8. : 공유재산심의(원안가결), 구투자심사(적정)
- 2019.12. : 행안부 중앙투자심사(승인), 국고보조금 확정
- 2020. 6. : 토지매입 협상 결렬('19.08월부터 1~5차 간담회)
- 2020. 8. : ‘금천구평생학습관 건립사업 건축계획’ 수립
- 2020.10. : 문체부 사업계획 변경 승인, 지반조사/측량, 계약심사
- 2020.11. : 건축심의, 설계공모 용역 공고

□ 추진계획

- 2021. 2. : 설계공모 심사 및 설계용역 발주
- 2021.10. : 기본설계 및 실시설계 확정
- 2021.11. : 공사용역 발주 및 착공
- 2023. 6. : 준공 및 개관식

□ 2021년 소요예산 : 2,118,000천원(구비)

(단위 : 천원)

재원별	합계	연차별 소요자원			
		기투자	2020년	2021년	장래소요
계	8,895,200	0	911,500	2,118,000	5,865,700
국비	940,000	0	900,000	0	40,000
구비	7,955,200	0	11,500	2,118,000	5,825,700

□ 위치도



□ 현장사진



□ 사업개요

- 사업목적 : 배움의 가치를 공유하는 미래 학습도시 조성
- 사업내용
 - 휴먼뉴딜과 언택트시대에 부응하는 학습 패러다임 만들기
 - ※ 휴먼뉴딜 : 인간 본연의 능력을 키워 위기에 대한 대항력을 키우고 우리 사회의 성장 잠재력을 높이는 정책
 - 100미터 근거리학습망 만들기(열려라! 배움터)
 - 시민학습력 향상을 위한 명사초청아카데미 운영
 - 배움과 나눔의 찾아가는 평생학습동아리 성장 지원
 - 생활 속 디지털 성인문해교실 운영
 - 관내 유관 기관/단체와 협력사업 및 정보교류 추진
- 사업기간 : 2021. 1. ~ 2021. 12.
- 사업대상 : 관내 거주지 또는 근무지 시민 모두

□ 추진실적

○ 2020년 프로그램 운영 현황

영역	평생학습관		동네배움터	명사초청 아카데미 (12월 예정)	평생학습 동아리 (공모지원)	성인문해
	대면강좌	비대면강좌				
강좌수	18	12	3	3	20	19
참여인원	237	263	36	900	200	316

- 기존 대면 강좌 중단 후 강좌 및 학습자의 특성을 고려하여 유튜브, 밴드, 줌(Zoom) 등 다양한 매체를 활용한 온라인 수업 추진
- 현재 금천구 유튜브 공식 채널 내 금천구 평생학습 TV 운영 중

□ 문제점 및 개선방안

○ 평생학습관 사업 운영 현황

영역	2018		2019		2020	
	프로그램 수	참여자 수	프로그램 수	참여자 수	프로그램 수	참여자 수
평생학습관	80	1,172	84	1,541	18	237
동네배움터	40	372	12	158	3	36
명사초청아카데미	9	1,930	6	880	3	900
평생학습동아리 (공모지원)	18	196	26	286	20	200
성인문해	23	368	27	426	19	316
마을배움터 (기관 공모사업)	10	512	6	104	-	-

○ 문제점

- 시민력 강화와 참여를 위한 시민참여 전문 프로그램 개발 필요
- 자기치유와 자아성찰을 위한 문화·예술·여가 프로그램 보완 필요
- 코로나19 등 위기 상황에 유연하게 대응할 수 있는 프로그램 개발
- 주민과 직접 소통하는 네트워크 기반 마련 및 기관 간 허브 역할 필요

○ 개선사항

- 실생활에 녹아드는 자유와 민주적 시민참여교육 운영
- 평생학습관 및 동네배움터 프로그램 기획단 및 평가단 운영
- 평생학습 참여자의 지속적 확대를 위한 다양한 주제의 아카데미 운영
- 학습공동체 단계별 성장(태동기⇒성장기⇒성숙기⇒쇠퇴기) 지원모델 구축
- 학습동아리 활동 성과 공유를 위한 ‘학습동아리의 날’ 운영
- 성인문해 교육부 등 공모사업 지속지원
- 성인문해교육 중학예비과정 생활 속 문해 및 디지털교육 실시

□ 추진계획

○ 시·공간 학습영역을 확장시키는 학습욕구 반영 강좌

- 컨택트 학습과 언택트 학습 모델을 개발하여 다양한 프로그램 운영
- 문화예술 강좌 요구의 증가 및 동일프로그램 중복 개설요청
 - 운영방식 : 다양한 프로그램 제공을 위해 강사 공개선발
 - 선발 및 범위: 문화예술영역 프로그램 예산30% 지원
- 실생활에 녹아드는 자유와 민주적 시민참여교육 운영
- 프로그램 질적 향상을 위한 전문강사 역량강화교육 운영
- 프로그램 기획단 및 평가단 운영 : 주민에 의한 학습기획 등 기획 단계부터 평가까지 주민 참여 기회 확대

○ 100미터 안 “열려라! 배움터(가칭)”

- 사업내용 : 지역의 교육, 체험, 공방, 학습 시설 등 공간을 활용하여 접근성을 높인 배움터 운영
- 프로그램 : 배움터 플래너가 주민과 함께 기획·운영하는 특화강좌(20개)
- 배움터 전담운영인력인 배움 플래너 양성 및 역량 강화

○ 시민학습력을 확대하기 위한 명사초청아카데미

- 미래사회 변화에 대응하는 융합 및 통섭의 주제로 분야 확대
- 문학·사회·철학적 사고의 깊이와 영역 확대
- 참여형 인문학특강 프로그램 개발
 - ⇒ 워크숍, 현장실습 등 다양한 운영 모델 개발 및 특화과정 운영

○ 평생학습 동아리 성장단계별 지원 체계

- 성장 단계별 지원 및 역량강화교육(태동기⇒ 성장기⇒ 성숙기⇒ 쇠퇴기)
- 학습동아리 리더의 역량을 강화하여 학습공동체의 지속적인 유지 발전
- 지속적인 사회활동 참여처 발굴 및 사회참여 활동결과 발표 기회 제공
- 학습동아리 재능나눔 활동을 촉진하여 자발적 사회공헌에 기여
- 학습동아리 성장의 결과를 공유하는 ‘학습동아리의 날’ 운영

○ **생활 속 디지털 성인문해교육 운영**

- 교육부 공모 성인문해 지속 지원(매칭비 100%)
- 생활디지털 교육(키오스크 활용 등)을 포함한 비문해 어르신 특화 디지털 프로그램 지원
- 영역별 문화체험 프로그램 운영: 예) 박물관 투어프로그램, 미술관 도슨트 등

○ **평생학습 네트워크 협력체계 구축**

- 평생학습 지원, 공모 기관 현황, 사업 공유
- 금천구 평생학습 허브기관으로서 역할 및 방법 찾기
- 운영 방안 : 평생교육 실무협의회 개최(년2회)

○ **코로나 등 위기상황 발생으로 대면 프로그램 운영 불가 시 온라인 특화 프로그램 운영을 위한 강사 공개 선발**

- 강사 선발 방법 : 서면 및 온라인 평가 후 선발
- 2021년 평생학습TV 활성화를 위한 홍보 및 비대면 프로그램 확대

□ **2021년 소요예산 : 365,440천원**

(단위 : 천원)

재원별	합계	연차별 소요재원			
		2020년	2021년	2022년	2023년
계	1,717,190	369,750	365,440	456,000	526,000
국비	104,000	26,000	26,000	26,000	26,000
구비	1,613,190	343,750	339,440	430,000	500,000

□ 사업 필요성

- 대학이 없는 지역 여건 및 높은 수준의 교육을 요구하는 주민 욕구 반영
- 코로나19 등 재난 시 지역사회 연대와 협력의 확대 등 새로운 사회에 대한 빠른 적응을 위한 평생교육지원

□ 사업개요

- 사업기간 : 2021. 3. ~ 12.
- 사업대상 : 장기학습자, 30~50대 여성 등 질 높은 평생학습에 참여하고자 하는 관내 주민
- 사업내용 : 연간 특화 영역을 선정하고 해당 분야의 대학 교수 등 전문 강사진 구성 및 학기별 교육과정 운영

□ 추진계획

- 총 1년 과정으로 구성된 학기제 운영 및 명예 학사 인증제 시행
 - 연간 특화 영역 선정 및 과정운영 : 주요 이슈에 따라 특화 영역 선정
 - 관련 부서와 수료 후 자발적 활동 기획이 가능하도록 사전 협의
 - 명예 금천 학사 인증 : 과정 이수자 중 졸업 과제 통과 등 수료 요건을 충족한 학습자에게 인증서 발급
- 2021년 특성화 과제로 환경 및 디지털(그린스마트) 분야 선정
 - 국정과제 분석 및 유관 부서와 협의 후 교육과정 구성
 - 그린스마트 및 문화컨텐츠, 생활 디지털 과정 등 과학과 실생활을 접목한 프로그램 구성
- 코로나 등 위기상황 발생 시 온라인 수업으로 진행될 수 있도록 온/오프라인 혼합형 수업 구성

□ 기대효과

- 누구나 정규대학 수준의 전문교육을 접할 수 있는 기회 제공
- 학습자 스스로 배움을 기획하고 지속하는 능동적인 학습설계자로 성장
- 학습을 기반으로 시민 참여 활동을 기획하는 활동가 발굴 및 지원

□ 2021년 소요예산 : 61,660천원

(단위 : 천원)

재원별	합계	연차별 소요재원		
		2021년	2022년	2023년
계	226,660	61,660	75,000	90,000
구비	226,660	61,660	75,000	90,000

□ 사업개요

- 사업기간 : 2021. 1. ~ 12.
- 사업대상 : 관내 학생(초등학생 ~ 고등학생)
- 사업내용

1) 시흥글로벌인재학당

- 강사교류, 교수법지원 및 간담회를 통해 유관 교육기관과 협력체계 강화
- 온·오프라인 교육환경 정착을 통한 수요자 중심 외국어 교육 서비스 확대
- 어린이 영어동화구연대회 개최로 발표력 및 외국어 사용 자신감 육성
- 청소년·대학생 멘토 활동으로 참여자 사회성 함양과 영어독서 저변 확대
- 세계문화체험 프로그램 관련 유관 기관 협력 유지

2) 문성글로벌인재학당

- 대면·비대면의 다각적 교육수요를 충족시키는 수준별 외국어교육 서비스 구축
- 영어도서관 장서 확대로 독서 장려 프로그램 추가 개발
- 온·오프라인 교육이 혼합된 외국어 전문 강사 역량강화 프로그램 운영
- 세계시민교육 프로그램 및 분기별 글로벌 이슈 체험 학습 행사 운영
- 뉴욕 UN본부 산하 국제학교와의 교류협력 확대

- 글로벌인재학당 시설규모 : 2학당, 13실 (수용인원 약 400명)

구분	소재지	면적	강의실	도서실	사무실	기자재실
시흥	시흥초등학교 신관 1층	360m ²	5실	1실		1실
문성	문성초등학교 본관 1층	230m ²	4실		1실	1실

- 운영 인력(총 20명)

구분	직원	전임강사 (무기계약직)	원어민강사 (기간제)	시간강사
시흥	- 일반임기제 7급 1명 - 시간선택제임기제 마급 1명	1명(영어)	1명	13명 교환근무 (영어12, 중국어1)
문성	- 일반임기제 8급 1명 - 기간제근로자 1명	-	1명	

□ **추진실적**

○ **시흥글로벌인재학당**

(2021. 1. 기준)

년도	예산 (천원)	계		평일강좌		토요강좌		원서보유 (권)
		강좌(개)	인원(명)	강좌(개)	인원(명)	강좌(개)	인원(명)	
2019	177,087	84	810	64	591	20	219	6,560
2020	219,568	56	394	56	394	-	-	
2021	214,034	27	163	27	163	-	-	

○ **문성글로벌인재학당**

(2021. 1. 기준)

년도	예산 (천원)	계		평일강좌		토요강좌		원서보유 (권)
		강좌(개)	인원(명)	강좌(개)	인원(명)	강좌(개)	인원(명)	
2019	103,404	51	399	39	255	12	144	4,567권
2020	104,694	43	365	43	365	-	-	
2021	153,345	18	140	18	140	-	-	

※ 2021년 3월 원어민 강사 1명 충원

□ **추진계획**

- 영어·중국어 온오프라인 놀이·학습·독서 강좌 운영(190강좌, 1233명)
- 2021. 2~3.: UNIS UN 청소년의회 초청 고등학생 사전교육 및 인솔(4명)
※금천미래장학회 선발 학생
- 2021. 9.: 제9회 어린이 영어동화 구연대회 운영
- 2021. 7~8.: 일대일 영어동화 멘토링(청소년 자원봉사자 40명 멘토 참여)
- 2021. 11~12.: 세계문화체험 “달라서 좋아요” 운영(초등생 72명)
- with코로나 시대에 대비하여 학당별 온라인 플랫폼 구축을 통한
대면·비대면 상황에 맞춰 강좌 및 행사 운영

□ 2021년 소요예산 : 367,379천원

(단위 : 천원)

재원별	합계	연차별 소요재원			
		2020년	2021년	2022년	2023년
계	1,451,641	324,262	367,379	370,000	390,000
구비	(시흥)883,602	219,568	214,034	220,000	230,000
	(문성)568,039	104,694	153,345	150,000	160,000

□ 사업 필요성

- 지역여건과 재력으로부터 모두 차별 없이 미래를 꿈꿀 수 있는 공교육 중심 진로진학지원 체계 구축
- 급변하는 교육 패러다임 변화에 대응하기 위한 맞춤형 진로진학 지원 강화
- 교육청-학교-지역사회가 협력할 수 있는 교육 플랫폼 마련 필요

□ 사업개요

- 사업기간 : 2021. 1. ~ 2021. 12.
- 사업대상 : 관내 초·중·고생 및 학부모 등
- 사업내용 : 공교육 중심 진로진학지원을 통해 공부하기 좋은 도시 구현

□ 추진계획

〈신개념 서울형 진로진학지원센터 조성·운영〉

○ 금천 진로진학지원센터 조성

- 조성장소 : 엠타워 505호~507호/56평 (시흥대로73길 67)
- 조성일정 : 2021. 1 ~ 2021. 5 (내부 인테리어 및 물품구매)
- 공간구성 : 미니 스터디카페, 유튜브 스튜디오, 상담실 등
- 운영시간 : 화~토 9~18시 / 주1회 야간 운영(9~21시)
- 운영인력 : 3명(전문임기제 1명, 무기계약직 1명, 기간제근로자 1명)
- 운영방안 : 교육청, 학교 협력 및 민간 인프라 활용

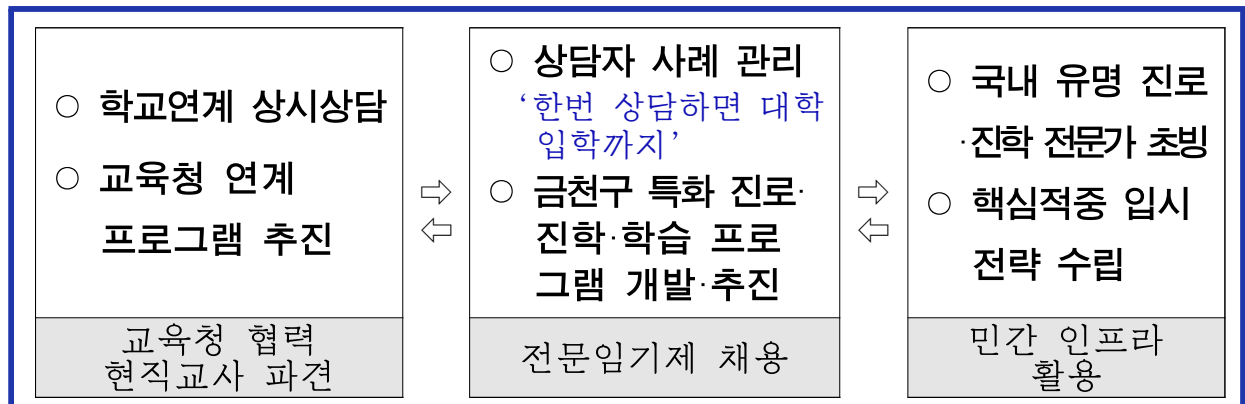

○ 상시상담 체계 구축

- 사업내용 : 올바른 진로·진학 방향 설정 및 학력향상을 위해 상시상담 지원
- 사업대상 : 중·고생 및 학부모
- 추진방법 : 진로·진학 전문가 초빙 등 우수 민간 인프라 활용 상담 및 설명회 추진
- 상담내용 : 1:1 맞춤형 컨설팅, 대입설명회, 학부모 아카데미, 입학사정관 특강 등

○ 꿈의 크기를 키우는 진로설계 지원

- 사업내용 : 다양한 진로체험 기회 제공을 통해 미래설계 지원
- 추진방법 : 학교급별 진로체험 기획·지원

학교급	발달 단계	지원 프로그램
초등학교	진로인식	진로체험 놀이, 성격유형검사 지원
중 학교	진로탐색	다양한 직업의 세계 및 학과 체험 제공
고등학교	진로설계	기업연계 체험, 리더십프로그램 등

【예정기업별 추진내용(안)】

- (주)한빛소프트 : 게임 버그를 찾아 코딩으로 직접 오류 수정하는 업무 수행
- 인공지능 : 세상에 없는 가전제품을 만들고 LG전자 강당에서 발표
- 정보통신 : ‘구글 코리아 입사하기’ 모의 면접 기획 및 시행

〈양방향 소통 채널 구축〉

○ 진로진학전용 홈페이지 구축

- 구축목적 : 양방향 소통 가능한 상시적 진로진학지원 창구 구축
- 사업기간 : 2021. 1 ~ 2021. 5
- 구축(안)

금천 진로진학 프로그램	상시상담	학부모 아카데미	기업연계 진로체험	학교급별 진로체험
언제나 상시상담 	참여대상 · 초등학생 · 중학생 · 고등학생 · 대학생 · 학부모	참여내용 · 대학입시 · 고교입시 · 해외유학 · 학습방법 · 진로적성	참여방법 · 1:1컨설팅 · 입시설명회 · 전문가특강 · 학부모 아카데미 · 온라인상담	참여시기 · 1분기 · 2분기 · 3분기 · 4분기

○ **진로진학전문 소식지 발간**

- 발간목적 : 유용한 정보제공으로 주민의 교육환경에 대한 인식 개선
- 발행부수 및 시기 : 6,000부 / 분기별 1회
- 배 부 처 : 관내 중·고등학교 14개소
- 주요내용 : 정시·수시·논술·면접 전략, 국·영·수 공부방법론, 멘토수기 등

<학교연계 진로진학 지원>

○ **학력향상 교육경비 보조금 ‘금빛학교’ 지원**

- 사업대상 : 관내 일반고 4개교
- 사업내용 : 학력향상 및 진학실적 제고를 위한 포괄적 교육경비 지급
- 운영내역 : 수능집중반 운영, 영어능력 향상, 자기주도 스터디 그룹 지원 등
- 지원금액 : 400백만원

○ **별 따는 기숙사 진학캠프 운영**

- 사업내용 : 방학기간 중 학생의 재능과 선택 진로에 따른 학과 체험 및 학습역량 강화를 위한 대학생 심층 멘토링 제공
- 사업대상 : 고등학교 1~2학년
- 추진장소 : 수도권 내 대학 캠퍼스 및 각 학교 지정교실

기대효과

- 지역여건과 재력으로부터 모두 차별 없이 미래를 꿈꿀 수 있는 교육 도시 구현
- 맞춤형 진로진학지원 프로그램 운영으로 관내 학생 학력향상에 기여

2021년 소요예산 : 1,517,918천원

(단위 : 천원)

재원별	합계	연차별 소요재원		
		2021년	2022년	2023년
계	4,023,754	1,517,918	1,252,918	1,252,918
시비	321,054	107,018	107,018	107,018
구비	3,702,700	1,410,900	1,145,900	1,145,900

□ 사업 필요성

- 산업발전 역동성에 기여할 수 있는 진로 방향 제시
 - 기업연계 프로그램을 통해 전문기술 역량 뿐 아니라 학교에서 배우지 못하는 협업(Collaboration), 의사소통(Communication), 문제해결능력 학습 (“학교에서 배울 수 없는 것들을 회사에서는 굉장히 많이 해야 한다.”)
- 지역특성을 활용한 미래인재 양성 기업연계 진로지도 프로그램 필요
 - 지역에 기여하고자 하는 욕구를 불어넣어줌으로써 기업과 지역발전에 기여하는 미래인재 양성
- 산업발전 역동성에 기여할 수 있는 진로 방향 제시
 - 실제 산업현장에서 전문가 조언과 체험을 토대로 학생들의 진로방향 기간을 줄이고, 학생 개개인의 목표 성취를 위한 몰입도를 높임. (일본은 80년 전, 미국과 핀란드는 50년 전부터 기업연계 진로지도)

【2020년 진로 프로그램 추진현황 : 101회/2,664명】

- 현장직업체험 프로그램(온라인) : 2회/1,000명
- 직업실무체험 프로그램 : 37회/1,117명
- 리더십 프로그램 : 11회/43명
- 자유학기 지원 프로그램 : 34회/117명
- 대화·강연 프로그램 : 17회/387명

□ 사업개요

- 사업기간 : 2021. 1. ~ 12.
- 사업위치 : 학교 내 교실 및 해당 기업체
- 사업규모 : G밸리 기업(2개) 및 글로벌 기업(1개)
- 사업내용 : G밸리 내 기업과 연계한 현장형 진로 프로그램 개발·운영

□ **추진계획**

- 【예정기업별 추진내용(안)】**
- (주)한빛소프트 : 게임 버그를 찾아 코딩으로 직접 오류 수정하는 업무 수행
 - 인공지능 : 세상에 없는 가전제품을 만들고 LG전자 강당에서 발표
 - 정보통신 : ‘구글 코리아 입사하기’ 모의 면접 기획 및 시행

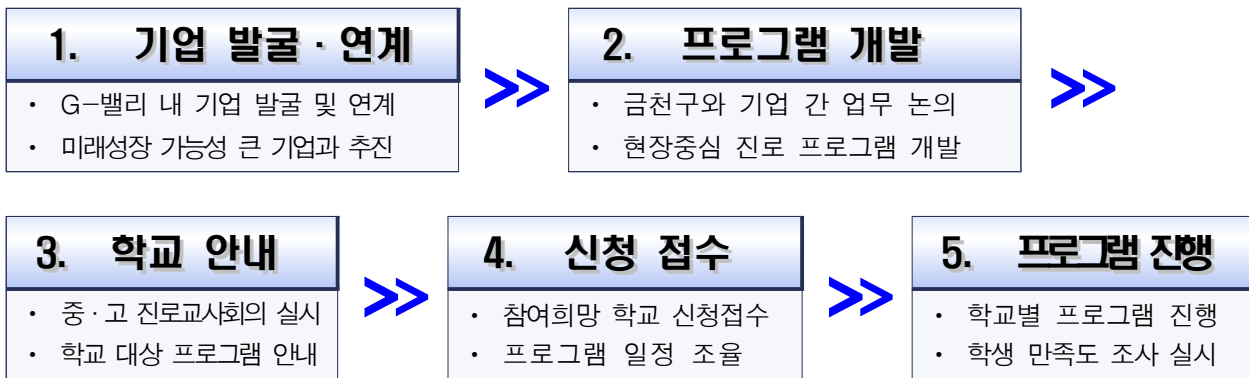

- 글로벌 홍보 : 세계지방정부연합(UCLG) 뉴스레터에 홍보자료 제공
- “공공참여를 포함한 모범 거버넌스 사례” 이슈로 기사 제출
- 코로나 19 확산 추이 고려해 온·오프라인 진로 프로그램 병행 추진

□ **기대효과**

- 실제 기업현장에서 일하고 있는 멘토와 교류를 통해 학생들의 진로방향 기간을 줄이는 실질적 진로체험 기회 제공

□ **2021년 소요예산 : 20,000천원**

(단위 : 천원)

재원별	합계	연차별 소요재원		
		2021년	2022년	2023년
계	60,000	20,000	20,000	20,000
시비	60,000	20,000	20,000	20,000

□ 사업 필요성

- 건물 노후화 및 구조적 문제로 안전문제 발생
 - 학습·진로·진학의 중심 역할을 하기에는 41년이 경과된 노후 건물의 안전성, 실용성, 적합성 문제 발생
 - 지속적 누수, 건물균열, 인명안전(LS) 기준 미충족으로 건물 신축 필요
- 공교육 중심 진로진학지원 체계 구축
 - 지역 간, 계층 간 교육격차 해소를 위해 새로운 교육지원 체계 구축 필요
 - 청소년 인구 유입을 늘릴 수 있는 진로진학 구심점 필요
- 교육청-학교-지역사회가 협력할 수 있는 교육 플랫폼 마련
 - 교육청-학교 협력을 통해 금천구의 청소년들이 지역여건과 재력으로부터 모두 차별 없이 미래를 꿈꿀 수 있는 교육도시 금천 구현

□ 사업개요

- 사업기간 : 2020. 10. ~ 2023. 8.
- 사업위치 : 금천구 문성로 38
- 사업규모 : 지하1층~지상4층(대지면적 385.4m², 연면적 960m²)
- 사업내용 : 공교육 중심 진로진학지원체계 구축을 위한 센터 건립
- 총사업비 : 7,000백만원

□ 추진계획

- 구 투자심사 : 2020. 10.
- 공유재산 심의 : 2020. 11.
- 공공건축 사전검토 신청 : 2020. 11.
- 건물매입 및 소유권 이전 : 2021. 1.
- 설계공모 및 실시설계 : 2021. 2. ~ 12.
- 공사용역 발주 및 공사 : 2022. 2. ~ 2023. 8.
- 최종하자 검사 및 준공 : 2023. 9.

기대효과

- 청소년 인구유입을 늘릴 수 있는 진로진학 구심점 마련
- 창의력을 증진하는 학습공간을 마련하고 진로·진학 상시 지원 체계 구축

2021년 소요예산 : 649,827천원

(단위 : 천원)

재원별	합계	연차별 소요재원		
		2021년	2022년	2023년
계	7,000,000	649,827	4,500,000	1,850,173
시비	1,400,000	20,000	1,380,000	0
구비	5,600,000	629,827	3,120,000	1,850,173

위치도 및 현장사진



건립대상지



현 진로직업체험센터 외관