2021. 주요업무 추진실적 및 2022. 주요업무계획

2022. 03.



보 건 소

- 보건정책과
- 건강증진과
- 의 약 과
- 위 생 과

|| 목 차 ||

I. 일반현황	1
----------------------	----------

II. 부서별 업무계획	3
---------------------------	----------

1. 보건정책과	3
-----------------------	----------

2. 건강증진과	25
-----------------------	-----------

3. 의 약 과	51
-----------------------	-----------

4. 위 생 과	73
-----------------------	-----------

I. 일반현황

1 조직 및 인력

□ 조직 : 4과 16팀 1분소

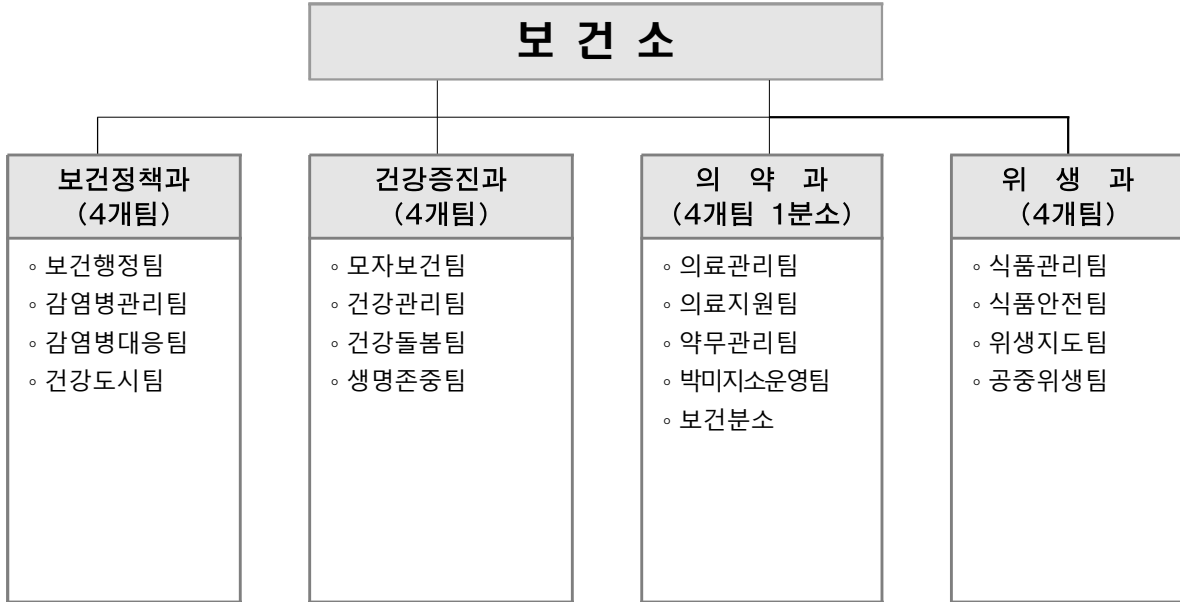

□ 인력 : 정원 97명(현원 100명)

(기준일 : '22. 1월말)

부서명	합계	4급	5급	6급	7급	8급	9급
계	97(100)	1(1)	9(8)	19(29)	32(41)	28(13)	8(8)
보건정책과	25(26)	1(1)	1(1)	4(5)	9(14)	9(3)	1(2)
건강증진과	19(21)		1(1)	4(8)	9(7)	5(5)	-
의약과	34(36)		6(5)	7(12)	8(12)	9(4)	4(3)
위생과	19(17)		1(1)	4(4)	6(8)	5(1)	3(3)

2

예산현황

(단위:백만원)

구 분		2022년	2021년 (당초예산)	증 감	증감률(%)
합 계		19,749	14,586	5,163	35.4
보 건 정 책 과	계	2,671	2,306	365	15.8
	정 책 사 업 비	2,405	1,990	415	20.9
	행정운영경비	266	316	△50	△15.8
	재 무 활 동 비				
건 강 증 진 과	계	13,730	9,719	4,011	41.3
	정 책 사 업 비	12,330	8,353	3,977	47.6
	행정운영경비	1,400	1,366	34	2.5
	재 무 활 동 비				
의 약 과	계	2,678	1,902	776	40.8
	정 책 사 업 비	2,544	1,902	642	33.8
	행정운영경비	134	0	134	100
	재 무 활 동 비				
위 생 과	계	670	659	11	1.7
	정 책 사 업 비	588	577	11	1.9
	행정운영경비	82	82	0	0
	재 무 활 동 비				

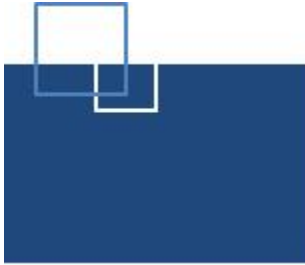

보건정책과

- 보건행정팀
- 감염병관리팀
- 감염병대응팀
- 건강도시팀

일 반 현 황

□ 조 직 : 4팀

팀 명	주 요 업 무
보건행정팀	<ul style="list-style-type: none"> ◦ 종합병원 설치, 보건지소 설치(독산1동) ◦ 지역보건의료계획 수립, 지역사회 통합건강증진사업, 지역사회건강조사 ◦ 보건소 민원실 운영
감염병관리팀	<ul style="list-style-type: none"> ◦ 방역소독 관리 업무 ◦ 코로나19 격리입원 치료비 지급 업무 ◦ 감염병 관련 예산에 관한 사항 ◦ 코로나19 관련 기간제 근로자 채용 및 관리 ◦ 감염병 환자 발생 신고·보고·역학조사 등 관리 ◦ 결핵관리사업
감염병대응팀	<ul style="list-style-type: none"> ◦ 제1급 감염병 환자 발생 관련 업무 ◦ 제1급 신종해외유입 감염병 예방관리 및 대응 업무 ◦ 제2급감염병 환자 발생 관련 업무 ◦ 제3, 4급감염병 환자 발생 관련 업무
건강관리팀	<ul style="list-style-type: none"> ◦ 금연클리닉 운영 및 실적관리 ◦ 통합건강증진 금연분야에 관한 업무 ◦ 영양사업 전반에 관한 업무 ◦ 운동사업 전반에 관한 업무

□ 인 력 : 정원 25명 [현원 26명]

(기준일 : '22. 1월말)

합 계	3급	4급	5급	6급	7급	8급	9급
25(26)		1(1)	1(1)	4(5)	9(14)	9(3)	1(2)

주요사업 목록

연번	주요사업	구분	쪽
1	독산1동 보건지소 건립	계속	6
2	대형종합병원 건립 추진	계속	9
3	지역사회 건강조사	계속	12
4	단계적 일상회복에 대비한 코로나 감염병 감시 대응체계 수립	계속	14
5	감염병 예방 방역 활동	계속	17
6	결핵 조기 발견 및 환자 관리	계속	19
7	금천 서울형 건강증진학교 운영	계속	21
8	깨끗한 공기, 금연도시 조성	계속	23

□ 사업개요

- 위 치 : 금천구 독산동 1088-1외 5필지(독산주공13단지 내)
- 방 법 : 복지 시설 신축(보건지소, 데이케어센터, 독산1동분소)
 - 한국토지주택공사(LH)에서 토지 무상 제공
- 규모 및 주요시설(안)

구 분	규모(㎡)	주요시설	비 고
합 계	2,431.26	-	연면적
지하1층	324.56(약98평)	기계실,전기실,펌프실 등	복지시설
1층	321.59(약97평)	독산1동 주민센터 분소	
2층	324.94(약98평)	보건지소	
3층	324.94(약98평)		
4층	324.94(약98평)	데이케어센터	
5층	324.15(약98평)		
6층	243.07(약73평)	수요 맞춤형 공동홈	
7층	243.07(약73평)		
- 수요 맞춤형 공동홈 : 10호 【영구임대 : 고령자 세어형 6호, 행복주택 : 신혼부부 4호】 - 각 층별 계단, 화장실, 복도 등 공용면적 포함			

- 사업기간 : 2017. 11. ~ 2023. 12.
- 사업내용 : 만성질환 예방·관리, 재활보건사업, 마음건강증진사업 등
 - 데이케어센터 : 치매·노인성질환 관리 등 [관리부서 : 어르신장애인과]
 - 독산1동 분소 : 복지 및 행정업무 [관리부서 : 마을자치과]
- 사 업 비 : 2,970백만원(국비 2,270, 시비 700)
 - ※ 총사업비 7,280백만원 (보건지소 2,970, 데이케어 2,860, 독산1동분소 1,450)

□ 추진 실적

- 한국토지주택공사(LH)인천지역본부와 토지무상제공 업무협약 체결 : 2017.11.
- 한국토지주택공사(LH)본부와 복합시설건립 업무협약 체결 : 2018.02.

- 민원에 따른 사업부지 변경 계획 수립 : 2019.10.
- 서울시 투자심사의뢰 및 통과 : 2020.03.
- 한국토지주택공사(LH) 본부와 사업 방향 협의 및 논의 : 2020.05.~11.
- 주민의견수렴 설명회 : 2020.10.
- 한국토지주택공사(LH) 본부와 추가 사업비 협의 확정 : 2021.02.
 - 복합시설 우리구 총 사업비 부담금 : 72.8억원
- 국토부 '고령자복지주택'사업 공모 선정 : 2021. 05.
 - 국토부 공공주택총괄과-2251(2021.5.10.), 2,730백만원
- 서울시 보건지소 공모사업 선정 : 2021. 07.
 - 서울시 보건의료정책과-33485(21.7.27.), 700백만원
- 한국전력공사 건립 예정지 전기 직접인입 협조 득 : 2021. 08.
- 건립 추진 지역주민협의체 구성 : 2021. 08.
- 건립계획 변경(안) 공유재산심의회 심의(결과:원안가결) : 2021.10.21.
- 실시설계 완료 : 2021. 10. 22.
- 금천구-LH 업무 협약 체결 (3차) : 2021. 11.
- 공유재산관리계획 구의회심의(결과:원안가결) : 2021. 12.
- 주민설명회 개최 및 공사 발주 : 2021. 12.

□ 문제점 및 개선 방안

- 국토부에서 최종 사업계획 변경승인시 '장애인 편의시설 설치에 관한 사항'으로 보완요청시 일정 지연 우려
 - '서울시 장애인자립지원과'에서 신축 동 외 기존 단지 내 13동 시설(공동주택 및 부대시설 전부)에 관하여 장애인 편의시설 등의 설치 의견
 - 신축 동은 장애인 편의시설 설치가 적합, LH공사에서 장애인 편의시설 설치에 관해 완화여부 등 세부적인 사항에 협조 요청시 장애인 편의증진 기술센터와 관련 사항 자문 및 협의 추진

추진계획

○ 연도별 추진

구 분	2018년	2019년	2020년	2021년	2022년	2023년
보건지소 건립	설계착수	민원발생으로 인한 설계변경	서울시 투자심사	공사발주	공사	준공

- 공사 시행 및 관리 감독 : 2022. 2. ~ 2023. 12.
- 지역주민협의체 운영 : 2021. 08. ~ 준공 시까지
- 보건지소 채용 및 운영계획 수립 : 2023. 상반기
- 인력 채용 및 장비·비품 등 구매 : 2023. 하반기
- 공사 준공 : 2023. 12월

2022년 소요예산 : 2,970,000천원

(단위 : 천원)

재 원 별	총사업비	연차별 소요재원			
		기투자	2021년	2022년	장래소요
계	2,970,000	0	700,000	2,970,000	0
국 비	2,270,000			2,270,000	
시 비	700,000		700,000	700,000 (이월)	

위치도 및 조감도



□ 사업개요

- 시 설 명 : 대형종합병원
- 법 인 명 : 의료법인 우정의료재단
- 위 치 : 서울시 금천구 시흥동 996(특별계획구역 내 금하로 남측)
- 규 모
 - 토지면적 : 24,720 m^2 / 연면적 175,818 m^2 (용적률 353.06%)
 - 건물규모 : 지하 5층, 지상 18층
 - 진료과목 : 27개 과목(의과 22개 과목 - 치과포함, 한방 5개 과목)
 - 인 력 : 1,979명(의사 472명, 간호사 752명, 사무직 및 기타 755명)
 - 병 상 : 809병상 / 응급의료기관 설치
 - 공공시설 : 치매안심센터, 정신건강복지센터, 심리상담 마음‘쉽’

□ 추진실적

- 의료법인 설립허가에 따라 기업형 임대주택 공급촉진지구 지정과 지구계획추진을 위해 사전 자문신청(사업자→서울시) : 2018. 2.
- 사전 자문신청에 대한 보완 통보 : 2018. 7.
 - 산업부지 50%이상 확보, 기타 기반시설(1,950 m^2) 확보
- 세부개발계획 수립 제안서 제출(사업자→금천구) : 2018. 12.
- 서울시 도시계획조례 개정(안) 개정 공포(시행) : 2019. 5.
 - 종합병원 건립 시 산업부지 확보비율 1단계(10%)하향 완화 (50%→40%)
- 세부개발계획 결정신청(금천구→서울시) : 2019. 12. 18.
- 세부개발계획 결정도서제출(사업자→금천구) : 2019. 12. 19.
- 도시건축공동위원회 교통영향평가 심의 통과 : 2020. 4.

- 도시건축공동위원회 금천구심 지구단위계획 및 대한전선부지
특별계획구역 세부개발계획 변경(안) 수정가결 : 2020. 9. 23.
- 도시건축공동위원회 심의 및 계획결정(서울시) : 2020. 9.
- 도시건축공동위원회 심의 수정가결사항 재열람공고 : 2020. 10.
- 교통영향평가 심의(수정의결) : 2021. 1.
- 지하안전영향평가 완료(조건부 동의) : 2021. 2.
- 시(市) 건축·경관 통합심의(원안의결) : 2021. 3.
- 재해영향평가 완료 : 2021. 6. 15.
- 종합병원 기대효과 분석 연구용역 완료 : 2021. 6. 28.
- 건축허가 접수 : 2021. 7. 19.
- 멸종위기 야생생물 맹꽂이 이전 추진 : 2021. 7. ~ 11.
- 서울시 굴토전문위원회 심의(조건부 동의) : 2021. 12. 9.
- 서울시 안전영향평가 확정 심의(조건부 동의),
환경영향평가 재심의(소위원회 회부) : 2021. 12. 15.
- 종합병원 건립 주민설명회(온라인) 개최 : 2021. 12. 22.

□ 문제점 및 개선방안

- 우정의료재단 병원 개설 추진단장 및 개설 위원회 구성 전으로 금천구 지역주민이 요구하는 대학병원급 병원 유치 및 병원 운영계획 수립 등을 구체적 논의 어려움
 - 건립사업의 성공적 추진을 위한 우정의료재단과 업무 협약 추진하고 병원 개설 추진단장 및 개원 위원회가 구성되면 「종합병원 건립 관련 기대효과 분석 연구용역」 결과를 바탕으로 우정의료재단측과 대학병원급 병원 유치, 운영 계획 등 구체적 사항 논의

□ 추진계획

- 건축 허가 및 착공, 업무 협약 : 2022. 상반기
- 빅5 대학병원 유치를 위한 우정의료재단과 지속적 협의 : 2022.
- 병원 개설 위원회 구성 및 운영 : 2022. ~ 2026.
- 건축공사 및 준공 : 2022. ~ 2026.
- 병원 개소 : 2026.

□ 소요예산 : 비예산

□ 현장사진

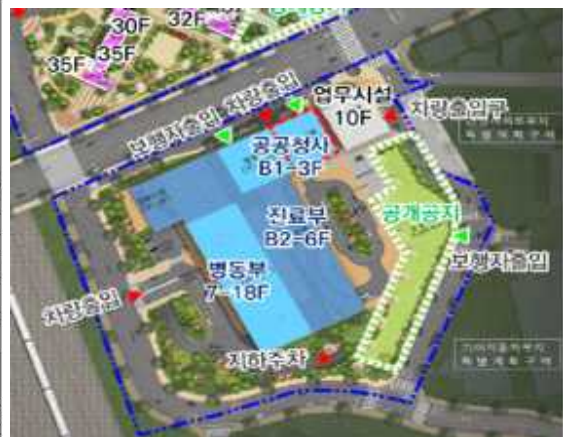
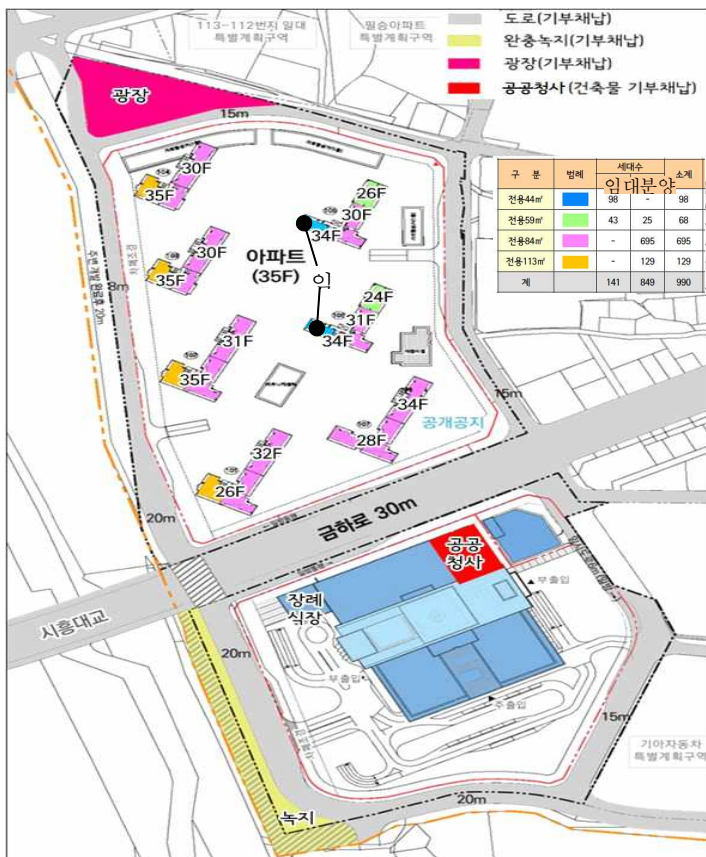

□ 사업개요

- 사업근거 : 「지역보건법」 제4조 및 「지역보건법 시행령」 제2조
 - 통계청 승인 일반통계 : 승인번호 제117075호(2008.9.12.)
- 사업기간 : 2022. 3. 1. ~ 2023. 2. 28.
- 추진기관 : 보건복지부 질병관리청, 시도 및 시군구, 책임대학교
- 수행방법 : 권역별 책임대학교 업무협약 및 위탁수행
- 사업예산 : 69,432천원(국비 50%, 지방비 50%)
- 사업내용 : 지역보건의료계획 수립에 필요한 시군구 단위 건강통계 조사

□ 추진현황 및 실적

내 용	2018년	2019년	2020년	2021년
조사인원	917명	916명	916명	916명
조사항목	21개 영역, 201개 문항	21개 영역, 211개 문항	18개 영역, 142개 문항	18개 영역, 160개 문항

※ 2021년 코로나19에 따른 조치사항

- 조사원 전원 코로나19검사 시행 및 감염병예방 물품 지원, 감염병예방수칙 교육, 계측조사 미실시, 전국 공통 문항수 축소 및 코로나19 관련 문항 추가

□ 추진계획

- 조사기간 : 2022. 8. 16. ~ 10. 31.
- 조사대상 : 조사시점 표본가구에 거주하는 만19세 이상 가구원
- 조사인원 : 목표량 915명
- 조사방법 : 조사원이 표본가구를 방문하여 조사대상자와 1:1 대면조사
- 조사내용 : 설문조사(흡연, 음주 등 건강행태 및 만성질환 관련 지표)
계측조사(신장, 체중, 혈압) ※ 조사내용 변동 가능
- 조사자료활용 : 지역건강통계를 산출하여 근거 중심의 보건사업 수행

○ 세부추진일정

구 분	추진일정										
	3월	4월	5월	6월	7월	8월	9월	10월	11월	'23. 3월	
책임대학교-보건소 계약체결											
조사원 모집 및 선발, 교육											
표본지점 적합여부 확인 및 홍보											
조사 실시											
자료 분석 및 자료검증											
'22년 건강조사 통계집 발간											

□ 소요예산 : 69,432천원

(단위 : 천원)

재 원 별	합 계	연차별 소요재원			
		2021년	2022년	2023년	2024년
계	278,216	69,920	69,432	69,432	69,432
국 비	139,108	34,960	34,716	34,716	34,716
시 비	69,554	17,480	17,358	17,358	17,358
구 비	69,554	17,480	17,358	17,358	17,358

□ 사업개요

- 사업기간 : 연중
- 사업내용
 - 코로나19 등 신종바이러스감염증 대응반 운영
 - 연중 비상근무체계 유지 및 역학조사반 편성·운영
 - 법정감염병 제1급~제4급 및 수인성·식품매개 감염병 신고 및 환자관리

□ 추진실적

- **코로나19 지역사회 전파차단을 위한 선제적 대응 조치**
 - 금천구 재난안전대책본부 구성운영 : 2020.1.28.~ 현재
 - (임시)선별진료소 추가 설치로 검사 건 수 및 확진자 발생 수 증가

(기준일 2022.1.28.)

구분	누계	선별진료소	임시선별진료소	
			필승아파트	독산분소
검체 수	525,671	205,716	245,395	74,560
확진자 수	6,736	4,198	1,636	902

- 즉각대응반 운영 : 총 12,035건
 - 금천구 확진자 6,736건, 타구 확진자 방문 5,299건
 - 확진자 발생에 따른 역학조사 및 접촉자 분류, 방역조치 실시
- 자가격리자 관리 : 27,279명
 - 격리통지서 및 위생키트 배부
 - 자가격리 이행관리 여부 확인 → 무단이탈 26건 고발
- 방역물품 배부 : 마스크 644,999개, 손소독제 53,041개 등 배부

○ **법정 감염병 예방 관리**

- 법정감염병(2급~4급) 발생보고 : 211건
- 하절기 비상방역 실시(5~9월) : 수인성감염병 발생대비 비상근무
- 표본감시 의료기관 지정 운영 : 3개소

□ **오미크론 변이바이러스 확산에 따른 대응**

○ **오미크론 변이바이러스 확산 등에 따른 변경사항**

구 분	오미크론 대비단계	오미크론 대응단계
진단검사	유증상자, 무증상자 등 희망자	보건소 선별진료소 : 고위험군(60세 이상, 역학 연관자, 의사소견서 보유자, 신속항원검사 양성자) 임시선별검사소 : 고위험군 외 검사 희망자, 방역패스 필요자
역학조사	모든 밀접 접촉자 조사관리	우선순위 조사(가족, 60대 이상, 고위험기저질환자, 감염취약시설(요양기관, 장애인시설, 정신건강시설))
격리기간	확진자 및 접촉자 : 10일	확진자 : 접촉완료자 7일, 미접종자 10일 밀접접촉자 : 접촉완료자(수동감시), 미접종자 7일

□ **추진계획**

○ **코로나19 등 신종감염병 대응 방역체계 구축**

- 금천구 재난안전대책본부 운영(별도 명령 시까지)
- 신종감염병 대응 선별진료소 상시운영 : 코로나19 선별진료 및 검사실시
- 역학조사반 편성운영 : 역학조사관 4명, 역학조사반원 27명
 - 위기상황에 따라 과견인력 지원으로 수시인원은 변동 가능
- 자가격리자 관리 : 해외입국자, 접촉자 등 자가격리 이행여부 점검
- 방역비축물품 확보 및 배부 : 마스크, 체온계, 손소독제 등

○ **감염병 전문인력 확보 및 교육훈련을 통한 대응 역량강화**

- 역학조사관 전문교육 이수로 전문성 함양
- 감염병 실무자교육(FETP-F), 식중독 과정 등 교육 참여

- 연중 비상근무체계 유지 및 감염병 감시강화 시스템 운영
 - 감염병 신속대응을 위한 24시간 비상근무체계 유지
 - 의료기관 연계 감염병 적시 신고 및 역학조사 실시
 - 해외유입 대비 오염지역 입국자 추적 관리
 - 질병정보모니터망(25개소) 및 표본의료감시기관(3개소) 지정 운영
- 감염병 발생대비 위기대응 훈련 실시
 - 하절기 감염병 대비 비상응소 훈련
 - 재난안전훈련 연계 감염병(방역) 위기대응 훈련 실시

□ 2022년 소요예산 : 623,834천원

(단위 : 천원)

재원별	합계	연차별 소요재원			
		2021년	2022년	2023년	2024년
계	2,622,033	750,531	623,834	623,834	623,834
구 비	2,622,033	750,531	623,834	623,834	623,834

□ 사업개요

- 사업기간 : 연중
- 사업내용
 - 다중이용시설 코로나19 등 감염병 예방 방역소독
 - 모기, 파리 등 감염병 매개 해충 방제활동
 - 취약계층 대상 감염병 예방 방역활동
 - 방역취약지역 방역소독활동 및 민원처리 등

□ 추진현황 및 실적

○ 방역소독 추진현황

구분	2018년	2019년	2020년	2021년
분무소독(살충·살균)	5,310천㎡	5,606천㎡	13,272천㎡	31,884천㎡
해충방제장비 운영 (포충기/해충기피제분사기)	40대 / 0대	56대 / 0대	71대 / 3대	73대 / 3대
유충구제활동	157회	231회	61회	50회
모기채집분석	30회	30회	30회	30회
찾아가는 방역서비스	199명 (연인원 577명)	209명 (연인원 398명)	600명 (약품지원 대체)	1,440명 (약품지원 대체)

○ 코로나19 대응 방역소독 : 6,871개소

구분	합계	확진환자 동선 (직장, 음식점 등)	자택	비고
2020년	1,716	1,402	314	약품배부는 실적 제외
2021년	6,871	4,045	2,826	

○ 코로나19 클린데이 운영

- 매월 19일 민·관 합동방역실시, 총 7회 운영(참여인원:809명 / 446개소 방역)

□ **추진계획**

○ **코로나19 대응 방역소독**

- 코로나19 확진환자 자택 및 동선에 방역소독을 실시함으로써 감염병 확산 방지
- 복지시설, 어린이집 등 감염병 집단 발생 우려가 있는 취약지역에 대하여 주기적 방역소독 실시
- 방역소독반 운영 및 방역소독 위탁 용역 계약

○ **모기 서식지 조사 및 방제활동**

- 복합건물, 공동주택, 정화조시설 등 모기 서식지 조사 및 방제활동 추진

○ **해충방제장비(친환경 포충기, 해충기피제 분사기) 운영**

- 근린공원, 안양천 등 주민 다수가 이용하는 시설에 해충을 유인하여 물리적인 방법으로 방제하는 포충기 운영

○ **취약계층 감염병 예방 방역물품 지원**

- 저소득층, 장애인 등 환경이 열악한 건강취약계층에 대한 방역물품(살균소독제, 모기·바퀴벌레 구제약품 등) 지원

○ **주민자율방역단 방역활동 지원**

- 각 동 주택가, 골목길 등 취약지역에 스스로 방역소독 활동을 실시하는 주민 자율방역단을 대상으로 방역소독 필요물품 등 지원

○ **민·관 합동 ‘코로나19 클린데이’ 일제 방역 실시**

- 코로나19 확산방지 생활화를 위하여 매월 19일을 ‘코로나-19 클린데이’로 지정하여 민·관 합동방역 실시

□ **소요예산 : 675,529천원**

(단위 : 천원)

재원별	합계	연차별 소요재원			
		2021년	2022년	2023년	2024년
계	2,438,602	681,357	675,529	540,858	540,858
구비	2,438,602	681,357	675,529	540,858	540,858

□ 사업개요

- 사업기간 : 연 중
- 대 상 : 결핵발병 고위험군, 외국인 등 관내 주민
- 사업내용 : 결핵 조기발견, 환자 관리 및 지원, 결핵관리기반 강화

□ 추진실적

구분		2019년	2020년	2021년
결핵 조기 발견	흉부엑스선 검사	35,505건	5,433건	200건
	객담 검사	655명	129명	1명
	취약계층 이동검진 (고등학생, 사회복지시설 등)	3,465명	2,092명	2,162명
	결핵환자 접촉자 역학조사 (접촉자 검진인원)	27건 (573명)	18건 (376명)	24건 (402명)
	집단시설 종사자 잠복결핵검진	512명	-	-
환자 관리 및 지원	보건소 등록 결핵환자 치료·관리	16명	1명	2명
	병의원 등록 결핵환자관리	171명	151명	146명
	보건소 잠복결핵 감염자 치료 및 관리	108명	15명	20명
관리기반 강화	결핵예방 홍보 캠페인	20회	1회	1회
	집단시설 결핵예방교육	10회 499명	22회 678명	31회 824명

□ 문제점 및 개선방안

- '20년 외국인 결핵 신환자 수는 23명으로 '19년(25명) 대비 2명 감소하였으나 서울시 3위임(1위 영등포구 41명, 2위 구로구 35명)
→ 관내 외국인 이용시설(금천글로벌빌리지센터, 금천외국인노동자센터) 방문자 대상으로 결핵검진 독려 및 예방 교육 실시
- 집단시설 별 결핵발생 건수는 사업장, 학교, 의료기관, 사회복지시설 순으로 많으며 '20년 역학조사는 24건으로 '19년(18건)보다 6건 증가
→ 사업장이 집중되어있는 가산디지털단지를 중심으로 집단시설 결핵 감염 인식 개선과 조기 발견을 위한 교육 및 홍보실시

□ **추진계획**

○ **결핵 조기발견**

- 노인 이동 결핵검진 실시 : 만65세 이상 의료급여 수급권자 및 재가와상 노인 등 취약계층 대상으로 찾아가는 결핵 이동검진 시행
(대한결핵협회 협조, 휴대용 X선 장비 활용으로 외상도 가능)
- 결핵환자 접촉자 조사 체계 강화 : 가족접촉자 검진 및 집단시설(회사, 요양원 등) 결핵역학조사를 실시하여 잠복결핵 양성자를 발견하고 치료 권고, 미치료자 추구관리 강화
- 공단 건강검진 결핵 유소견자 관리 강화 : 보건소 또는 의료기관에서 무료로 확진검사 받을 수 있도록 안내 및 검진
※ 2021년도 국가건강검진 대상자부터 검진결과 폐결핵 의심 시 모든 의료기관에서 확진검사 무료 지원-의료기관에서 공단 청구

○ **결핵환자 관리 및 지원**

- 결핵환자 복약관리 철저 : 치료완료까지 정기적 복약확인
(유선 또는 모바일앱, 필요시 직접 복약확인)
- 비순응 결핵환자 전화상담, 가정방문을 통한 지속치료 유도
- 결핵환자 의료비 및 가족접촉자 검진 비용 지원
- 소재불명, 연락두절 환자는 경찰서 협조를 통해 위치정보 파악 등 적극적 관리

○ **결핵관리기반 강화**

- 결핵 인식개선 및 행동변화를 위한 결핵예방교육 및 홍보활동
- 어르신, 외국인, 사회복지 시설 종사자 등 대상별 결핵예방 교육 및 홍보
- 다제내성 및 비순응 환자를 위한 의료기관과 네트워크 형성

□ **2022년 소요예산 : 238,362천원**

(단위 : 천원)

재원별	합계	연차별 소요재원			
		2021년	2022년	2023년	2024년
계	962,441	247,355	238,362	238,362	238,362
국비	481,216	123,676	119,180	119,180	119,180
시비	317,607	81,627	78,660	78,660	78,660
구비	163,618	42,052	40,522	40,522	40,522

□ 사업개요

- 사업기간 : 2022. 3. 1. ~ 12. 31.
- 사업규모 : 초등학교 3개교(전교생 대상)
- 사업내용 : 아동·청소년의 건강한 성장과 비만예방을 위한 건강증진 학교 운영
 - 아동·청소년 건강증진 콘텐츠 제공(건강증진 우수 모형개발, 건강콘텐츠 서울시 확대 보급), 아침 건강간식 제공, 통합건강교실 운영 등

□ 추진실적

- 건강증진학교 운영(3개교 : 금천초, 정심초, 문교초)

구 분		2019년	2020년	2021년
서울형 건강증진학교	- 참여학교	2개교	2개교	3개교
	- 참여학생 수(전교생 대상)	697명	490명	799명
	- 등굣길 운동장 걷기	152회	98회	207회
	- 아침건강간식제공	119회	140회 (간식꾸러미 9회)	209회
통합건강증진 교실	- 건강체력평가(5, 6학년)	490명	코로나19로 미 실시	390명
	- 체육협력수업(티볼 등 뉴스포츠)	50회	코로나19로 미 실시	32회
	- 모바일 헬스케어 시범운영 (스마트 워치, 모바일 앱)	-	-	147명
	- 식생활교육(대면)	-	-	16회
	- 비대면 영양교육(전통강정만들기)	-	-	670명
신체활동 환경조성	- 신체활동 디자인 적용 건강계단 및 점프운동 설치	-	2개교 (금천, 정심)	1개교 (문교)

□ 문제점 및 개선방안

- 청소년 건강행태 조사(통계)

구 분	2018년	2019년	2020년
청소년 비만율	10.8%	11.1%	12.1%
주5일 이상 아침 결식률	33.6%	35.7%	37.3%
하루60분 주5일 이상 신체활동 실천율	13.9%	14.7%	14%

- 청소년 비만율은 지속적인 증가추세이며 10년간 2배 이상 증가(2009년 5.3%→2020년 12.1%)
 - 비만은 발병 이전에 예방하는 것이 가장 경제적, 효과적이며 아동·청소년기(습관형성기)부터 건강습관 형성되도록 지원하는 것이 필요
- 주5일 이상 아침식사 결식율 증가 : 27.9%(2011년) →37.3%(2020년)
 - 학생의 비만예방과 건강한 성장을 지원하기 위하여 아침건강간식 제공 및 학교 내 건강한 환경 조성, 영양 신체활동, 비만자 건강관리 프로그램 등 다양한 서비스 제공

□ **추진계획**

- 청소년 건강증진 우수 모형 보급(학교 내 건강 콘텐츠 제공)
- 건강지원 전담인력 지원(학교별 : 전담코디 1명 / 주민·학부모 참여 6명)
- 아침건강교실 운영(등굣길 운동장 걷기, 아침 건강간식 제공)
- 개인별 건강측정(학생건강체력평가‘paps’) 및 운동·영양 상담
- 통합건강증진(학생·학부모·교직원) 콘텐츠 제공(신체활동·식생활교육)
- 건강한 신체활동 환경조성, 보건물품지원
- 고도비만자 건강관리 : 학교(대상자발굴)→의료기관(치료)→보건소(관리)
- 건강관련(비만, 건강체력, 영양) 지표 및 학생·학부모 설문조사(4월/11월)
- 결과 통계분석 및 데이터베이스 구축, 우수 사례발표 및 운영성과 공유

□ **2022년 소요예산 : 300,000천원**

(단위 : 천원)

재원별	합계	연차별 소요재원			
		2021년	2022년	2023년	2024년
계	1,183,334	283,334	300,000	300,000	300,000
시비	383,334	83,334	100,000	100,000	100,000
구비	800,000	200,000	200,000	200,000	200,000

사업개요

○ 사업기간 : 연중

○ 사업내용

- 흡연자를 위한 금연클리닉 운영 및 금연지원서비스 제공
 - 금연클리닉(상시&이동) 운영 및 과태료 감면제도 연계 금연지원서비스 제공
- 다 함께 금연환경 조성 및 인식개선 사업
 - 금연구역 지정 확대 및 관리, 금연 인식개선을 위한 홍보와 캠페인 실시
 - 금연지도원 제도 운영, 금연구역 지도점검 및 흡연자 단속, 과태료 감면제도 운영
- 생애 주기별 흡연예방 및 금연교육 실시

 추진실적

구분		2021년
금연지원 서비스	- 금연클리닉 등록관리	362명
	- 찾아가는 금연클리닉	1회
	- 6개월 금연측정성공률	78.1%
금연환경 조성	- 과태료 부과	277건
	- 실내·외 금연구역 점검	5,686건
	- 금연구역 추가지정	4개소
	- 과태료 감면(신청/완료)	134건/84건
예방사업	- 흡연예방교육	1,249명

 문제점 및 개선사항

○ 흡연 및 금연 현황

연도별	현재 흡연율(%)		금연 시도율(%)	
	서울시	금천구	서울시	금천구
2018	18.6	22.9	22.7	21.9
2019	16.7	19.0	46.6	44.0
2020	15.5	19.1	49.1	47.7

- 우리구 현재 흡연율은 '20년 기준 19.1%로 '19년 19.0%와 비슷한 수준을 유지하고 있으나 여전히 서울시 평균 15.5%에 비해 3.6% 높은 수준임
→ 지속적인 금연 인식개선 활동 및 흡연자 대상 금연지원서비스 제공과 사업장 및 학교 운영에 맞춘 흡연예방교육 실시 및 비대면 교육 방안 필요

- 코로나19 감염병 대응 관련 보건소 축소 운영으로 금연클리닉 내방객 감소 및 찾아가는 금연클리닉 운영중단에 따른 금연지원서비스 대상자 발굴 어려움
→ 소규모 및 비대면 금연클리닉 운영 방안 모색, 과태료 감면제도 연계 대상자 발굴을 위한 적극적인 노력 및 홍보 필요

□ **추진계획**

- **금연클리닉 운영 및 금연지원서비스 제공**
 - 금연클리닉 운영 : 예약제 및 1:1 맞춤형 상담서비스, 6개월 행동요법 및 약물요법
 - 찾아가는 금연클리닉 운영 : 사회적 거리두기 단계별 소규모 인원 대상 방문서비스 제공
 - 과태료 감면제도 연계 금연지원 : 금연결심 동기 강화 및 대상자 확대
- **다 함께 금연환경 조성 및 인식개선 사업**
 - 금연지도원 제도 : 역량강화 교육을 통한 건강서포터(금연지도원 10명) 구축
 - 금연구역 추가 지정 및 관리 : 공동주택, 거리, 공원 등 다중이용구역 지정 확대
 - 금연구역 정비사업 : 노후화된 금연 표시제 재정비 및 관리강화
 - 지도점검 및 과태료 부과 단속 강화 : 금연구역의 시설기준 이행 상태 점검 및 청소년 대상 담배 불법판매 지도점검, 금연구역 내 흡연자 과태료 부과 단속
 - 과태료 감면제도 운영 : 금연교육 및 금연지원서비스 이수 시 과태료 감면
 - 인식개선 사업 : 금연사업 홍보, 간접흡연 피해 및 담배 불법판매 방지를 위한 건강서포터(금연지도원)와 함께하는 인식개선 캠페인
- **생애주기별 흡연예방 및 금연교육 실시**
 - 미취학아동, 초·중·고등학생, 청장년, 노인 등 다양한 연령층 및 취약계층·사업장·복지관 등 생활터별 흡연예방 및 금연교육 실시

□ **2022년 소요예산 : 208,088천원**

(단위 : 천원)

재원별	합계	연차별 소요재원			
		2021년	2022년	2023년	2024년
계	854,264	230,000	208,088	208,088	208,088
국비	427,132	115,000	104,044	104,044	104,044
시비	128,139	34,500	31,213	31,213	31,213
구비	298,993	80,500	72,831	72,831	72,831

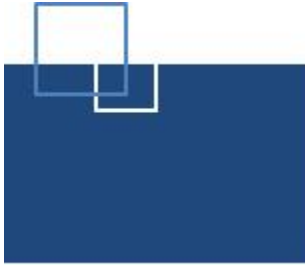

건강증진과

- 모자보건팀
- 건강관리팀
- 건강돌봄팀
- 생명존중팀

일 반 현 황

□ 조 직 : 4팀

팀 명	주 요 업 무
모자보건팀	<ul style="list-style-type: none"> ◦ 모성 및 영유아 건강관리, 면역력 향상을 위한 예방접종 지원 ◦ 코로나19예방접종 및 위탁의료기관 지정, 관리 ◦ 서울아기 건강첫걸음사업, 비대면 바느질교실 등 태교프로그램 운영 ◦ 아이맘건강센터 및 예방접종실 운영·관리
건강관리팀	<ul style="list-style-type: none"> ◦ 금천건강관리센터 운영 및 대사증후군 예방관리사업 ◦ 취약계층 어르신 영양관리
건강돌봄팀	<ul style="list-style-type: none"> ◦ 찾아가는 동마을 건강증진사업 ◦ 치매관리사업(금천치매안심센터 운영)
생명존중팀	<ul style="list-style-type: none"> ◦ 정신건강 증진사업(정신건강복지센터 운영) ◦ 자살예방사업(생명존중센터 및 심리상담 마음쉼 운영)

□ 인 력 : 정원 19명 [현원 21명]

(기준일 : '22. 1월말)

합 계	3급	4급	5급	6급	7급	8급	9급
19(21)			1(1)	4(8)	9(7)	5(5)	

주요사업 목록

연번	주요사업	구분	쪽
1	태아부터 시작하는 건강관리	계속	28
2	모성 및 영유아 건강증진	계속	30
3	면역력 향상을 위한 예방접종 지원	계속	33
4	취약계층 어르신 영양관리사업	계속	35
5	대사증후군 건강관리	계속	37
6	찾아가는 동마을 건강증진사업	계속	40
7	치매관리사업	계속	42
8	정신건강증진사업	계속	44
9	자살예방사업	계속	46

□ 사업개요

○ 『숲태교』 프로그램 운영

- 대 상 : 임신 16주 ~ 32주 임신부 및 배우자
- 추진기간 : 상반기(4월 ~ 6월), 하반기(9월 ~ 11월), 24회/연
- 장 소 : 호암산 호암사문 좌측 치유의 숲 내 숲태교장
- 내 용 : 이야기가 있는 힐링 숲 태교 프로그램 구성 운영(숲과 만나기, 다과·명상하기, 숲 요가, 태아명패 만들기, 목공체험 등)

○ 민관이 함께하는 산후조리원 이용비 감면

- 대 상 : 관내 거주하는 산모 중 기준중위소득 120%이하 가정
- 신청기간 : 임신확인서 발급일 ~ 분만예정일 일주일전
- 지원방법 : 산후조리원 이용요금 중 최대 40만원 서비스 이용 후 직접할인
- 내 용 : 보건소(소득확인 및 선정, 통지서 발급) → 임신부 희망 산후조리원 예약 → 산후조리원 이용 후 요금 직접 할인

□ 추진실적

구분	추진실적		
	2019년	2020년	2021년
숲태교 프로그램	28회/449명	37회/163명	42회/193명
산후조리원 이용비감면	315명	296명	251명

□ 문제점 및 개선방안

○ 『숲 태교』 프로그램 운영 시 기상 상황 고려

- 코로나19의 사회적 거리두기 단계상향 및 우천 시, 황사, 미세먼지 등 프로그램 운영에 지장이 있는 경우 건강 취약계층 임신부임을 고려하여 일정 취소·변경 등 전화 및 문자 사전 안내 실시

○ 기부 형식에 따른 이용비 감면으로 산후조리원 경제적 부담 가중

- 지속되는 출생아 수 감소에 따른 민간 산후조리원 운영 부담을 고려하여 산후조리원과 대상자 선정 소득기준 협의

□ **추진계획**

○ 『**숲 태교**』 프로그램 운영

- 운영 계획 : 총 24회 운영 (상·하반기, 주중 4회/월, 주말 2회/월)
- 운영 내용
 - 임신부 숲 태교 프로그램 운영 용역업체 선정
 - 임신부가 활동하기 좋은 달(상반기, 하반기) 선정·실시
 - 보건소 방문 임신부, 관내 산부인과, 산후조리원(예약자), 주민센터를 통한 숲 태교 프로그램 홍보 및 모집
 - 세부 프로그램 회차 당 스토리가 있는 다양한 숲 태교 프로그램 구성 운영
- 코로나19 위기상황에 따른 대응방안
 - 사회적 거리두기 1단계 : 방역 및 개인위생 철저, 소수 인원 교육 운영
 - 사회적 거리두기 2단계 : 화상교육을 통한 프로그램 운영 추진

○ **민관이 함께하는 산후조리원 이용비 감면**

- 지원 계획 : 최대 40만원/2주 감면(직접할인)
- 2022년 건강보험료율에 따라 변동되는 소득기준에 의한 산후조리원 이용비 감면기준 가이드 라인 논의 및 결정
- 보건소 방문 임신부, 산후조리원, 주민센터를 통한 홍보

□ **2022년 소요예산 : 20,000천원**

○ 숲 태교 프로그램 운영

(단위 : 천원)

재원별	합계	연차별 소요재원			
		2021년	2022년	2023년	2024년
계	128,000	68,000	20,000	20,000	20,000
구비	128,000	68,000	20,000	20,000	20,000

○ 산후조리원 이용비 감면 : 비예산

□ 사업개요

- 기 간 : 연중
- 위 치 : 보건소 4층
- 대 상 : 관내 가임기 여성, 출생아 및 영유아
- 인 력 : 9명(의사 1, 간호사 8)
- 추진내용 : 임신 준비기간부터 출산 이후까지 단계별 원스톱 종합 지원

임신 전	임신 중	출산 후
·난임 의료비 지원 ·난임 심리 안정 지원 ·남녀 임신준비 지원 ·예비부부 엽산제 지원 및 건강검진 ·한의학 난임부부 지원	·임산부 등록관리 -영양제(엽산제 및 철분제) 지원 -임산부 건강검진(임산초기 막달) -초음파 및 기형아 검사 ·출산준비 및 태교 프로그램 운영 ·맘편한 임신서비스 추진 -정부24에서 임신지원 서비스 영양제등 택배배송	·국제모유수유전문가 가정방문 ·임산부 및 영유아 대상 건강관리 간호사 가정방문 지원 ·유축기 대여 ·산모신생아 건강관리 지원 ·산후조리비용 지원 ·저소득층 기저귀·조제분유 지원 ·의료비 지원(고위험 임신부, 미숙아 및 선천성 이상아 등) ·영유아 예방접종

□ 추진실적

구 분		2019년	2020년	2021년
임산부 건강관리	임산부 등록관리	1,451명	1,263명	1,138명
	출산준비교실 프로그램	13회/270명	5회/163명	10회/603명
	서울아기 가정방문 (보편 및 지속)	753건	552건	558건
	예비부부 임신전 건강검진	400명	192명	214명
	유축기 대여/모유수유 상담 및 방문	511명/633명	315명/564명	285명/210명
출산장려 지원	난임부부 시술비 지원	359건	368건	411건
	산모신생아 건강관리사 지원	646건	479건	547건
	저소득 기저귀·조제분유 지원	59건	324건	157건
영유아 의료비 지원	미숙아 및 선천성 이상아 의료비 지원	46명	56명	43명
	선천성 대사이상 검사 및 환아관리	18명	23명	15명
영유아 건강관리	저소득 영유아 건강검진	126명	92명	121명
	미숙아 상담 및 등록관리	96명	106명	104명

□ **문제점 및 개선방안**

○ 출생아수 및 합계출산율 현황

구분	2018년		2019년		2020년	
	출생아 수	합계출산율	출생아 수	합계출산율	출생아 수	합계출산율
전 국	326,822	0.977	302,676	0.918	272,337	0.837
서울시	58,074	0.761	53,673	0.717	47,445	0.642
금천구	1,314	0.796	1,154	0.709	1,092	0.668

- 전국·서울시·금천구 모두 출생아 수 및 합계출산율이 최저로 하락하였고, 지속적 감소를 보이고 있어 건강한 출산을 위한 종합적 지원이 필요

○ **만혼 및 환경적인 요인으로 모의 연령대별 35세 이상 출산율이 높고**
(‘20년 42.3%) 자체중 출생아(‘20년 6.4%) 및 영아사망률(‘19년 2.7%)이 높음

- 임산부와 태아의 건강한 성장 및 출산을 위해 다양한 건강관리 프로그램을 운영하여 출산하기 좋은 환경 구축

□ **추진계획**

○ **임산부 건강지원**

- 임산부 건강관리 : 철분제·엽산제 제공, 풍진·기형아검사, 산후우울 검사 등
- 모자건강교실 운영 : 신생아 관리, 모유수유클리닉, 출산준비교실 등
- 임산부·영유아 가정방문 건강관리 : 보편/지속방문, 서비스 연계 등
- 모유수유 지원 : 모유수유 활성화를 위한 국제 모유수유 전문가 가정방문

○ **출산장려 지원**

- 난임부부 시술비 지원 : 1인당 총 17회 지원
 - 인공수정 : 5회, 체외수정 12회(신선배아-7회, 동결배아-5회)
- 산모신생아 건강관리 지원 : 산모 영양관리, 신생아 관리, 감염관리 등
- 저소득층 기저귀·조제분유 지원
- 남녀임신준비 지원 : 예비 및 신혼부부 검진(풍진, B형간염, 성병검사)

○ 영유아 의료비 지원

- 미숙아 및 선천성이상아 의료비 지원 : 체중별 최대 1,500만원 지원
- 신생아 청각선별 검사비 지원 : 선별검사비, 확진검사비 및 보청기 지원
- 선천성대사이상 검사 및 환아 관리 : 외래검사비, 특수조제분유 및 의료비 지원

○ 영유아 건강관리

- 의료수급권자 영유아 건강검진 : 만6세 미만 영유아 1~8차 검진비 지원
- 미숙아 상담 및 등록관리 : 전화 및 가정방문, 전문가 상담 등

□ 2022년 소요예산 : 2,087,765천원

(단위 : 천원)

재원별	합계	연차별 소요재원			
		2021년	2022년	2023년	2024년
계	8,400,041	2,136,746	2,087,765	2,087,765	2,087,765
국비	2,894,824	724,084	723,580	723,580	723,580
시비	3,346,981	882,553	821,476	821,476	821,476
구비	2,158,236	530,109	542,709	542,709	542,709

□ 사업개요

- 대 상 : 만12세 이상 구민
 - ※ 인플루엔자 대상 : 생후6개월에서 만13세 어린이 및 임신부, 만 65세 이상 어르신
- 내 용 : 코로나19 및 인플루엔자 예방접종 접종비(백신비 및 사행비) 지원

□ 추진실적

○ 코로나19 예방접종 현황

(기준:2021.12. 31., 단위: 명,%)

구분	접종 인원				접종 현황	
	누계	보건소	위탁의료기관	접종센터	목표인원	달성률(%)
1차	219,917	5,799	167,541	46,577	227,968	96.5
2차	213,521	4,180	167,802	41,539		93.6
3차	84,052	1,061	82,991	-		36.9

(※대상자수 2020년 12월 행정안전부 주민등록 인구현황(거주) 인구 기준)

○ 인플루엔자 예방접종 현황

구분	대상자수	접종자수	접종률(%)
2018	34,998	29,603	84.6
2019	36,273	30,279	83.5
2020	48,688	35,391	72.7
2021	40,553	32,667	80

- '20 인플루엔자 예방접종 한시적 대상확대 : 만 14~18세, 만62~64세 어르신등
- '21 인플루엔자 예방접종 : 9.14.부터 임신부, 2회접종대상 어린이 접종시행

□ **추진계획**

○ **코로나19 예방접종**

- 코로나19 예방접종 추진단 운영
- 코로나19백신 접종 위탁의료기관 선정 및 관리 운영
- 백신공급 일정 및 접종대상자 우선순위에 따라 순차적 접종
- 요양병원 및 요양시설 등 감염 취약시설에 대한 방문 접종
- 이상반응 관리 및 인과성 확인된 피해사례 국가보상 실시

○ **인플루엔자 예방접종**

- 생후6개월에서 만13세 이하 어린이 및 임신부 인플루엔자 예방접종 시행, 위탁의료기관 시행비 지원
- 만65세 이상 인플루엔자 예방접종 시행 및 위탁의료기관 시행비 지원
- 인플루엔자 예방접종 위탁의료기관 점검 등 관리
- 예방접종 후 이상반응 관리 및 피해사례 보상 실시

□ **2022년 소요예산 : 5,293,283천원**

(단위 : 천원)

재원별	합계	연차별 소요재원			
		2021년	2022년	2023년	2024년
계	17,145,894	1,266,045	5,293,283	5,293,283	5,293,283
국비	4,937,044	357,313	1,526,577	1,526,577	1,526,577
시비	6,025,581	483,288	1,847,431	1,847,431	1,847,431
구비	6,183,269	425,444	1,919,275	1,919,275	1,919,275

□ 사업개요

- 기 간 : 연중
- 대 상 : 방문건강관리 등록자 중 취약어르신, 만성질환자에 해당하며 영양관리가 필요한 자
- 내 용
 - 보충식품 제공 및 방문영양관리
 - 방문건강관리 등록자 중 영양문제 판정자 선정
 - 대상자 등록 후 개별 영양처방으로 보충식품 구성, 월 2회 제공
 - 보충식품 구성 : 곡류, 어육류, 유제품, 채소류, 과일류, 열량보충식품
 - 등록관리 : 개별 모니터링, 가정방문 맞춤교육, 타 사업 연계
 - 자가 관리 역량강화에 필요한 영양교육 실시
 - 소그룹 프로그램 운영 : 조리 실습 및 영양교육, 신체활동 프로그램
 - 심뇌혈관질환예방관리사업과 연계하여 만성질환(고혈압, 당뇨)영양교육

□ 추진실적

- 대상자 등록관리
 - 대상자 등록 : 의뢰자 122명 대상 영양평가를 실시하여 106명 선정
 - 등록자 개별 영양교육 및 식품섭취 모니터링 : 1,678회
- 보충식품 제공
 - 보충식품(영양채움 바구니) 가정배송 공급 : 1,245회
- 조리실습 프로그램 및 영양·운동 교육 실시
 - 조리실습 포함 영양교육 프로그램 운영 : 5회 운영, 44명 참여
 - 심뇌혈관질환예방관리 연계 1:1 만성질환 영양교육 : 4회
 - 신체활동 증진 프로그램 운영 : 75회

□ **추진계획**

- 영양관리 전문 인력 채용 : 영양사(기간제근로자) 1명
- 보충식품 공급업체 선정 (연간단가계약)
- 보충식품 제공 및 방문영양관리
 - 동별 마을간호사가 선정기준(허약점수, 만성질환여부 등)에 적합한 대상자 의뢰
 - 신청 대상자의 영양평가(MNA, 빈혈검사) 및 등록
 - 보충식품 제공 및 맞춤 영양관리
 - 사전·사후 영양평가 : 개선정도 모니터링, 사업효과평가, 만족도 조사
- 어르신 허약개선을 위한 프로그램 운영
 - 등록대상자 소그룹 조리실습 프로그램 및 영양교육
 - 동별 신체활동 증진 프로그램 실시
 - 만성질환관리 영양교육 (심뇌혈관예방관리사업 연계)

□ **2022년 소요예산 : 87,414천원**

(단위 : 천원)

재원별	합계	연차별 소요재원			
		2021년	2022년	2023년	2024년
계	346,650	84,408	87,414	87,414	87,414
구비	346,650	84,408	87,414	87,414	87,414

□ 사업개요

- 사업장소 : 금천건강관리센터, 생활터, 사업장 등
- 사업대상 : 20~64세 구민(지역 내 직장인 포함)
- 방 법 : 분야별 전문인력을 구성하여 맞춤형 통합건강관리서비스 제공
- 내 용 : 금천건강관리센터 운영, U헬스존 운영 관리, 찾아가는 건강상담실 및 국가건강검진 사후관리체계 구축 등

□ 추진실적

- 대사증후군 신규 등록자 수 : 603명
- 국가건강검진 사후관리자 : 162명
- 비대면 운동 프로그램 운영 : 99회/1,848명
- 등록대상자 전화상담 및 건강문자 전송: 전화상담 3,727건, 문자 43,900건

□ 문제점 및 개선방안

- 코로나19 지역사회 확산 방지를 위한 대면업무 중단 및 전문인력 코로나19 지원 업무 등으로 신규자 등록 및 사후 관리 추진 축소
- 위드 코로나 방역수칙에 따른 소수 인원 대면업무 재개
- 추구관리 기간 동안 자가관리 역량강화를 위한 비대면 건강관리 지원

□ 추진계획

- 금천건강관리센터운영
 - 대 상 : 20세 이상 구민 (지역 내 직장인 포함)
 - 장 소 : 보건소 2층 금천건강관리센터
 - 서비스 내용
 - 문진 및 신체계측, 혈압·허리둘레 측정, 혈액검사를 통한 건강상태 파악

- 의사 면담을 통한 건강관리계획 수립, 필요 시 표준 진료 시행
- 생활습관 개선을 위한 맞춤형 심화 상담(영양, 운동, 금연) 및 추구관리
- 필요 서비스 연계 : 검사 결과를 종합적으로 판단하여 필요 서비스 연계



- 열린 보건소 운영 (코로나19 유행 단계에 따라 미운영 가능)
 - 평일 방문이 어려운 직장인 등을 위해 매월 2·4주 토요일(9시~13시)운영
 - 대사증후군 검사결과를 기반으로 건강관리, 맞춤 연계관리
- 신규자 발굴체계 구축
 - U헬스존 이용자 및 국가건강검진자 연계, 각종매체 홍보
- 코로나19 상황에 따른 건강관리센터 탄력적 운영
 - 사회적 거리두기 단계에 따른 검진 인원 제한
 - 방문 전 코로나19 감염증상 모니터링 안내문자 발송, 예방수칙 준수

○ U헬스존 운영 관리

- 설치장소 : 범일운수, 문화체육센터, 대룡포스트타워 6차 등 9개소
- 방 법 : 20~40대 관내 직장인들이 쉽게 이용할 수 있는 U헬스존과 스마트폰 앱을 활용하여 건강관리센터에서 건강관리
- 내 용
 - U헬스존에서 측정된 건강 데이터를 스마트폰 앱에서 자가 모니터링하고, 보건소 전문인력이 앱 관리자 페이지에서 레벨 운동, 식단 안내 등 건강코칭 및 전화상담
 - 대사증후군관리 시스템에 등록하여 대상자 추구관리
 - 건강위험요인 보유자는 센터 내 전문인력이 진행하는 온라인 운동수업 참여
 - (주)헬스맥스에서 정기적으로 측정장비 점검관리 실시
 - 홍보물을 제작하여 U헬스존 등 비치, 기관 소식지 및 SNS 등에 홍보

○ 허리둘레 줄이기 「라이브 홈트레이닝」 운영 (비대면)

- 대 상 : 관내 50~64세 여성 (대사증후군 위험요인 보유자)

- 방 법 : 건강관리센터 전문인력(운동사) 활용하여 실시간 라이브 원격 수업
(네이버 밴드 앱 '라이브 방송' 사용)

- 내 용

- 강의 전 대사증후군 시스템 등록 후 혈당, 혈압, 체성분 측정 등 대사증후군
검진을 통해 건강상태 체크
- 참여자 대상으로 프로그램 진행을 위한 운동교육 물품 등 대어
- 참여할 네이버 밴드 앱 설치, 가입, 사용방법 대상자에게 안내
- 네이버 밴드 라이브 방송에 대상자 입장하여 채팅창에 '출석' 기재 후 강의 참여
- 강의 후 운동교육 영상 그룹방에 업로드하여 가정에서 반복하도록 함

- 평가 및 지속관리

- 수업 후 교육 만족도 조사를 통해 강의 개선내용 피드백
- 대사증후군 6개월, 12개월 추구검진을 통해 사전·사후 비교평가
- 교육 종료 후 재수강 가능, 대사증후군관리 시스템 추구검진을 통해 지속 관리

○ 찾아가는 건강상담실 운영 (코로나19 유행 단계에 따라 미운영 가능)

- 대 상 : 생활터, 직장인, 취약계층 중 20세~64세
- 방 법 : U헬스존, 기관 등 장소 협의 후 방문하여 서비스 제공
- 내 용 : 대사증후군 검진, 분야별 상담, 6개월 간격 추구검진

○ 국가건강검진 사후관리체계 구축

- 대 상 : 일반건강검진, 생애전환기 검진자 중 질환의심 또는 유질환자
- 방 법 : 검진결과 활용 동의자(국민건강보험공단 자료)에게 전화, 문자
등을 활용하여 보건소 대사증후군 관리서비스를 받도록 독려
- 내 용 : 검진결과 상담, 필요시 대사증후군 검진, 1년 단위 추구관리

□ 2022년 소요예산 : 290,198천원

(단위 : 천원)

재원별	합계	연차별 소요재원			
		2021년	2022년	2023년	2024년
계	1,170,936	265,838	290,198	301,530	313,370
시비	428,295	104,400	105,835	107,950	110,110
구비	742,641	161,438	184,363	193,580	203,260

□ 사업개요

- 목 적 : 어르신 및 취약계층 대상 가정방문 건강관리를 포함한 거주지역 단위의 건강관리 서비스를 제공하여 지역주민 건강 수준 향상
- 대 상 : 65세 이상 어르신, 취약계층
- 인 력 : 22명 (사업팀장 1명, 담당자 1명, 마을간호사 19명)
- 내 용
 - 동주민센터에 마을간호사를 배치하여 지역담당제 운영
 - 65세 이상 어르신 및 건강취약계층 발굴 및 등록관리
 - 건강관리서비스 제공, 지역자원을 활용한 보건·복지서비스 연계
 - 동별 건강관리 프로그램 운영
 - 인력 역량강화교육 및 사례회의 운영

□ 추진실적 ('21. 12월 기준)

- 전체 등록관리 인원 : 6,232명 (신규 등록 인원 1,390명)
 - 기초생활보장수급자, 차상위계층 : 4,641명 (법정복지대상자의 31.8% 등록관리)
 - 65세 이상 어르신 : 6,685명 (노인인구의 16.5% 등록관리)
- 건강관리서비스 제공 : 28,653회
- 보건·복지 연계서비스 제공 : 3,290회

□ 추진계획

- 마을간호사 지역담당제 운영
 - 마을간호사 동주민센터 배치
 - 현원 : 공무원 17명, 기간제 2명
 - '21년 7월 공무원 1명 퇴직으로,('20. 18명 → '21. 17명으로 감소)
 - '22년 기간제 1명(구비100%) 계약만료로 인한 당연퇴직, 신규 채용 예정

○ 건강 취약계층 발굴 및 등록관리

- 65세·70세 도래자, 기초생활수급자 등 경제적 취약계층 대상 건강면접조사를 실시하여 건강문제 보유자를 신규 발굴하고 등록관리

○ 가정방문 건강관리 및 동주민센터 건강상담 서비스 제공

- 혈압·혈당측정, 만성질환상담, 허약예방관리, 감염병 예방교육, 코로나19 대응 비대면 건강관리 상담(영상통화 건강상담) 등

○ 지역사회 보건자원 연계

- 한국실명예방재단 개안수술지원, 노인의료나눔재단 무릎인공관절수술 지원, 국공립병원 의료비 지원, 치매안심센터, 정신건강복지센터

○ 동별 건강관리 프로그램 운영

- 일상생활기능 향상을 위한 신체활동 및 영양교육프로그램, 만성질환교육 운영

○ 마을간호사 전문분야 역량 강화

- 서울시·보건복지부 주관 교육 참여, 월 2회 사례회의 운영 및 자체 역량 강화교육 실시

○ 2022년 조직개편(건강돌봄 팀 신설)을 통한 어르신 건강관리 강화

□ 2022년 소요예산 : 1,100,880천원

(단위 : 천원)

재원별	합계	연차별 소요재원			
		2021년	2022년	2023년	2024년
계	4,633,854	1,066,624	1,100,880	1,221,088	1,245,262
국비	932,783	209,478	214,910	251,675	256,720
시비	2,562,597	622,983	603,398	660,817	675,399
구비	1,138,474	234,163	282,572	308,596	313,143

□ 사업개요

- 목 적 : 급격한 인구 고령화로 인한 치매 증가 추세로 상담, 조기검진, 등록관리, 지역사회 연계 등 통합적인 치매관리 서비스 제공
- 사업기간 : 2022. 1. ~ 12.(연중)
- 대 상 : 만 60세 이상 구민
- 방 법 : 민간위탁(고려대학교 구로병원)
- 수행기관 : 금천구치매안심센터
- 사업내용
 - 지역사회 중심 치매예방 및 관리
 - 편안하고 안전한 치매환자 진단·치료·돌봄, 가족 부양부담 경감
 - 고정형 기억다방 운영 등 특화사업을 통한 치매 친화적 환경 조성

□ 추진실적

사업 구분		실 적
치매예방 및 인식개선사업	- 교육 및 홍보 프로그램 - 뇌건강증진실(기억키움학교) 운영	378건/9,450명 753건/5,515명
치매조기 검진사업	- 선별검진 - 진단검사 / 감별검사 - 고위험군 집중검진	5,264명 1,886명/166명 1,670명
치매예방 등록관리사업	- 수시상담 - 경도인지장애 / 치매등록 - 조호물품 제공 서비스	21,768명 518명/299명 3,669건/381명
치매치료 관리비 지원사업	- 치매관리비 지원 인원 및 금액	457명/97,012천원
치매가족 지원사업	- 가족교실 및 자조모임	187건/1,328명
지역자원강화 및 특화사업	- 맞춤형 사례관리 - 금천기억e음 온라인 프로그램	320명 715건/6,633명

□ **문제점 및 개선방안**

- 사회적 거리두기가 장기화됨에 따라 집단 대면 서비스 운영 어려움.
 - 가정 내에서 안전하게 수행할 수 있는 온라인 비대면 인지건강 프로그램, 가족 지원 프로그램, 방문형 가정학습 등 제공
 - 맞춤형 사례관리 서비스로 취약 계층 돌봄 사각지대 해소

□ **추진계획**

- **코로나 19 돌봄강화 서비스 ‘금천 기억보듬, 행복마을 프로젝트’ 실시**
 - 치매 예방부터 재활치료까지 가능한 온라인 비대면 ‘금천 기억e음’ 수업 운영
 - 온라인 수업에 참여하기 어려운 취약계층을 위한 찾아가는 가가호호 방문형 가정학습, 맞춤형 사례관리 실시
- **지역사회 연계를 통한 치매안심마을 확대 조성 및 언택트 치매예방 프로그램의 발굴 운영**
 - 치매안심마을 지역 및 치매안심 주치의 병의원 확대
 - 지역유관기관 협력 사업을 통합 온라인 치매교육, 예방프로그램 지원
- **고정형 기억다방 및 금천기억미술관 운영을 통한 지역주민 문화 접근성 향상, 치매 인식개선 기대**

□ **2022년 소요예산 : 1,252,000천원**

(단위 : 천원)

재원별	합계	연차별 소요재원			
		2021년	2022년	2023년	2024년
계	5,001,700	1,102,700	1,252,000	1,323,500	1,323,500
국비	2,432,850	531,350	626,000	637,750	637,750
시비	1,284,425	285,675	313,000	342,875	342,875
구비	1,284,425	285,675	313,000	342,875	342,875

□ 사업개요

- 운영방법 : 민간위탁(의료법인 새움의료재단)
- 수행기관 : 정신건강복지센터
- 수행인력 : 16명(센터장1, 정신건강전문요원11, 사회복지사4)
- 사업내용
 - 정신질환자 조기발견과 적절한 관리를 통한 만성화 예방 및 회복촉진 도모
 - 생애주기에 따른 정신건강증진사업 수행
 - 정신질환자의 조기퇴원 및 사회적응을 위한 프로그램 운영
 - 정신질환자에 대한 인식개선을 위한 교육·홍보
 - 정신건강증진을 위한 상담, 교육 및 집단 프로그램 운영
 - 찾동 정신건강증진사업(고위험군 발굴 및 지역사회 자원 연계 등)

□ 추진실적

구 분		2021년
정신건강복지센터 운영	등록관리	410명
	사례관리	14,220건
	주간재활프로그램	61회/851명
	일반정신건강상담	837명
	의료비 지원	260건
	정신건강검진	612건
	정신건강홍보(홍보물 배부 등)	1,196회/13,510부
	응급대응	69건
	자살의·시도자 등록관리	73명
찾동정신건강증진사업	의뢰건수 및 연계건수	298건/228건
	직접서비스(상담 등)	35회/3,932명

□ **추진계획**

○ **정신건강복지센터 운영**

- 운영방법 : 민간위탁(새움의료재단)
- 운영장소 : 시흥대로 123길(독산1동 주민센터 5층)
- 사업내용
 - **중증정신질환자 등록 및 집중관리** : 등록회원 집중사례관리, 재활 및 치료프로그램 운영, 지역사회 자원 연계, 의료비 지원 등
 - **알코올사용장애 관리사업** : 집중사례관리, 회복지원 상담, 재활프로그램 운영, 자조모임 운영
 - **아동청소년 정신건강사업** : 정서행동특성검사 및 심층상담, 종합심리검사비 지원, 치료 프로그램 운영 및 심리치료비 지원
 - **자살위기대응사업** : 자살의·시도자 등록 및 집중사례관리, 응급실 기반 위기대응 및 응급출동, 자살유족 발굴 및 힐링 프로그램 운영, 의료비 지원

○ **찾동 정신건강증진사업**

- 수행인력 : 2명(찾동정신건강전문 인력)
- 사업대상 : 지역주민
- 사업내용
 - 지역에서 의뢰된 정신건강문제 대상자 선별 및 평가
 - 정신건강서비스 제공(상담, 개인 및 집단 프로그램 운영)
 - 미동의자 관리

□ **2022년 소요예산 : 1,053,258천원**

(단위 : 천원)

재원별	합계	연차별 소요재원			
		2021년	2022년	2023년	2024년
계	4,078,630	918,856	1,053,258	1,053,258	1,053,258
국비	240,000		80,000	80,000	80,000
시비	2,063,149	490,342	524,269	524,269	524,269
구비	1,775,481	428,514	448,989	448,989	448,989

□ 사업개요

○ 생명존중센터 운영<보건소 3층>

- 기 간 : 연중
- 기 간 : 금천구민 누구나
- 운영인력 : 5명(팀장 1명, 담당자 1명, 전담요원 2명, 상담사 1명)

○ 심리상담 마음쉼 운영

- 목 적 : 경증우울 및 마음건강 취약자들의 상담요구도 증가에 대응하기 위함
(2018.1월 정신건강복지센터 부설로 개설)
- 운영방법 : 민간위탁(금천구정신건강복지센터 부설)
- 장 소 : 금천구 시흥대로 449(새움병원 별관2층)
- 운영인력 : 15명(실장1, 사회복지사2, 상담사12)

□ 추진실적

○ 자살예방사업

- 우울·스트레스 위험군 발굴 및 고위험군 관리(상담·연계)
 - 우울·스트레스 스크리닝 검진(843건), 상담 및 사례관리(255건)
 - 취약지역 찾아가는 1:1 상담실 운영(10회/16명)
 - 고위험군 의뢰(177건), 마음나눔 힐링텃밭 상담실운영(13회/208명)
 - 중·고등학교 청소년 대상 ‘생명존중 교육’ 실시(750명/2회)
 - 사회복지무요원 심층 심리검사 및 상담실시(78회/26명)
 - 은둔형 및 우울 고위험군 집단 프로그램 운영(12회/130명)
 - 책으로 보는 심리이야기 운영(3회/30명)
 - 자살예방TF팀 운영으로 고위험군 주민 발굴 및 관리
 - 희망나눔활동가 고위험군 밀착관리(활동가5명/고위험군 20명 관리)

- **코로나19 블루 극복을 위한 주민 마음건강관리체계 강화**
 - 심리상담 전문가와 함께 ‘그림으로 보는 심리테스트’ 개발 및 보건소 홈페이지 게재로 주민의 상담접근성 향상
- **1차 의료기관과 함께하는 생명이음청진기사업(‘21.9월 신규)**
 - 관내 의원과 협약하여 내원자 대상으로 우울·스트레스 스크리닝 검사 및 위험군 발굴·의뢰
 - 참여의료기관 : 16개소(의원 8개소, 한의원 8개소)

○ 심리상담 마음쉼

- **내소·방문 심리상담 및 심리검사(상담 2,327건/검사 185건)**
 - 경증 우울을 비롯한 일반 주민 심리상담, 심층심리검사 및 분석, 집단 심리·힐링 프로그램 운영, 지역사회 자원 연계
- **집단 힐링 프로그램 및 교육 운영(537회/722명)**
- **GKL(그랜드코리아레저)과 함께하는 “다문화 심리상담 어울림” 추진**
 - 다문화 가정, 아동·청소년, 취약계층 등 집단 및 힐링 프로그램 운영
 - 아동·청소년 토탈케어 개별상담(400회)
 - 아동·청소년 정서안정 집단 프로그램 쉼클래스(20회/40명)
 - 다문화 아동 성장푸드 배달 및 상담(100회)

□ 현황 및 개선방안

○ 연도별 자살

구분	2015년	2016년	2017년	2018년	2019년	2020년
전 국	26.5	25.6	24.3	26.6	26.9	25.7
서울시	23.2	23	21.3	22.5	22.5	22.7
금천구	24.4	27.6	27.7	20.4	31.8	28.0

* 자료출처 : 통계청

- 금천구 2020년 자살률은 전국, 서울시 보다 높으며, 서울시 25개 자치구 중 상위권으로 자살의 원인은 보건문제 뿐만 아니라 사회·경제·문화·복지 등 상호 복합적인 문제로 발생하기 때문에 다각적인 접근 방법이 필요함.

□ 추진계획

○ 자살예방사업

- 대상자 맞춤형 자살 고위험군 조기발견·집중관리, 힐링 프로그램 운영
 - 민·관 협력 및 자살예방 TF팀 운영으로 생애주기별(청소년, 어르신, 임산부 등) 위험군 조기발견 및 맞춤형 자원연계
 - ※ 경찰, 소방, 응급의료기관, 복지정책과, 일자리창출과, 교육지원과, 어르신장애인과, 공원녹지과 등
 - 취약계층 집중지역 ‘찾아가는 상담실’ 운영(독산1동 주공13단지)
- 주민 참여형 봉사단체 활성화로 고위험군 밀착관리
 - 희망나눔활동가 운영으로 고위험군 1:1 매칭 밀착관리
 - ※ 주 1회 이상 유선, 월 1회 가정방문을 통해 위험군 정서지지 및 모니터링
 - 생명지킴이 양성으로 주민이 위험주민을 발굴·의뢰 체계 강화
- 생명존중문화 환경조성 및 자살예방 인식개선, 자살예방교육 실시
 - 마을버스 승차대, 주택단지 내 자살예방 포스터 홍보 및 언택트 캠페인을 통한 상담 정보제공, 자살수단관리(희망판매업소 점검·관리)로 안전한 환경 조성
 - 중·고등학교 방송실 협조로 비대면 학생 자살예방교육 실시
- 정신건강의학과 의원 협약으로 전문의 검진 및 상담 활성화
 - 전문의 상담·검진으로 위험요인 조기발견 및 질환으로의 이행 방지
- 지역내 1차 의료기관 협약으로 우울·스트레스 검진 및 위험군 발굴 활성화
 - 참여의원 : 16개소

○ 심리상담 마음쉼

- 위험군을 비롯한 일반주민 심리상담 및 심리검사(스트레스, 우울, 가족문제 등)
 - 심리검사 및 분석, 미술치료, 모래놀이치료 등
 - 고위험군 관리를 위한 구청 및 지역사회 자원 연계
 - 거동불편자를 위한 찾아가는 심리상담

- 집단상담 및 힐링 프로그램 운영

- 소그룹 미술치료(성인, 청소년, 아동)
- 중증 우울 등 고위험군 힐링 프로그램 ‘내 인생 행복찾기’ 운영
- 위험군 아동·청소년 대상 정서심리 돌봄 ‘별사탕’ 운영
- 가족치료 프로그램 운영

- 심리상담과 관련한 지역주민 교육 및 마음건강증진 사업

- 상담 컨트롤 타워 역할 수행 및 상담관련 슈퍼비전, 역량강화 교육 운영
- 준사례관리자 역량강화 교육 및 상담교육

□ 2022년 소요예산 : 222,254천원

(단위 : 천원)

재원별	합계	연차별 소요재원			
		2021년	2022년	2023년	2024년
계	889,016	222,254	222,254	222,254	222,254
국비	41,528	10,382	10,382	10,382	10,382
시비	101,572	25,393	25,393	25,393	25,393
구비	745,916	186,479	186,479	186,479	186,479

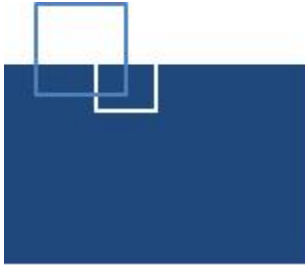

의 약 과

- 의료관리팀
- 의료지원팀
- 약물관리팀
- 박미지소운영팀
- 독산보건분소

일 반 현 황

□ 조 직 : 4팀 1분소

팀 명	주 요 업 무
의료관리팀	<ul style="list-style-type: none"> ◦ 의료업소(병의원 등) 관련 업무 ◦ 응급처치 교육 및 자동심장충격기 관리 ◦ 의료급여수급자 일반·생애전환기 검진사업, 국가암검진사업 ◦ 구강보건사업(구강검진, 치과주치의 사업, 구강보건교육 등)
의료지원팀	<ul style="list-style-type: none"> ◦ 희귀질환자 및 암환자 의료비 지원 ◦ 서울형유급병가 지원 ◦ 진단용방사선 안전관리, 수질검사 ◦ 방사선·임상병리 검사, 물리치료, 건강검진
약물관리팀	<ul style="list-style-type: none"> ◦ 약업소(약국, 의료기기판매업소 등) 관련 업무 ◦ 마약류취급업소(마약류 도·소매업, 마약류 취급의료기관 등) 관련 업무 ◦ 의약품 안전사용사업(약물오남용예방교육, 세이프약국 운영 등)
박미지소 운영팀	<ul style="list-style-type: none"> ◦ 박미보건지소 운영 및 주민건강 협의체 구성 ◦ 만성질환 건강관리, 체력측정 및 운동가이드, 식생활개선
독산 보건분소	<ul style="list-style-type: none"> ◦ 보건분소 운영(1차진료, 물리치료, 한방진료, 예방접종 등) ◦ 지역사회중심재활사업

□ 인 력 : 정원 34명 [현원 36명]

(기준일 : '22. 1월말)

합 계	3급	4급	5급	6급	7급	8급	9급
34(36)			6(5)	7(12)	8(12)	9(4)	4(3)

주요사업 목록

연번	주요사업	구분	쪽
1	의료업소 안전관리 강화	계속	54
2	응급처치 교육 및 자동심장충격기 관리	계속	56
3	구강보건사업	계속	58
4	암·희귀의료비 지원 사업	계속	60
5	서울형 유급병가 지원	계속	63
6	의약품 등 안전한 유통관리	계속	65
7	박미보건지소 운영	계속	67
8	독산보건분소 운영 및 CBR사업 활성화	계속	70

□ 사업개요

○ 관내 의료업소 현황

(2022. 1. 1. 기준, 단위 : 개소)

구분	계	병원	의원	치과 의원	한의원	치과 기공소	안경 업소	안마 시술소
2020	471	14	160	105	74	71	43	4
2021	489	14	166	106	70	81	47	5
2022	490	14	166	106	70	82	47	5

○ 사업기간 : 연중

○ 사업내용

- 자율점검 : 전체 업소에 대한 인터넷 자율점검 실시
- 기획점검 : 연중 수시로 기획점검 실시
 - 자율점검 불성실업소, 민원발생업소, 특별점검주체에 대한 기획점검
 - 의료단체와 협치를 통해 점검주체 선정 및 기획점검 공조체계 구축
- 병원급 의료기관에 대한 분야별 안전점검(민·관 합동점검)
 - 민간전문가(건축·전기) 및 유관기관(소방서·가스안전공사)과 연계하여, 화재 등 대규모 재난을 예방·대비하기 위하여 의료법, 소방, 건축 등 분야별 안전점검 실시
- 코로나19 집단감염 예방 및 대응을 위해 방역 관리 점검 등 의료기관 관리

□ 추진실적

- 의료기관 등 인터넷 자율점검 : 의료기관 352개소, 의료업소 122개소(99.8% 실시)
- 코로나19관련 의료기관 집단감염 예방 및 대응
 - 의료기관 대응 지침 및 준수사항 안내 등 : 119건
 - 요양병원 일일 모니터링 및 병원·의원(인공신장실 운영) 일일 모니터링 : 365회
 - 민간의료기관(희명병원) 선별진료소 운영 실태 점검 : 48회
 - 요양/정신/재활 의료기관 종사자 및 환자 등 선제검사 실시 : 73회 / 45,583명

- 잦은 민원 발생에 따른 의료기관 행정지도(점검) : 107회
- 안마시술소 및 안마원 방역관리 점검 : 13회
- 의료기관 대상 마스크 미착용 시설 계도점검 : 105건

□ **문제점 및 개선방안**

- 코로나19로 인한 현장 점검 축소로 의료기관 관리 감독에 어려움 발생
⇒ 인터넷 자율점검 강화, 개설 신고 시 사전 준수사항 안내로 의료법 등 관계법령 준수할 수 있도록 관리 강화

□ **추진계획**

- **유관단체와 협력을 통해 자율점검 실시**
 - 자율점검 결과분석 및 의료단체와 협치를 통해 불량업소 및 점검주제 선정
- **주요 점검주제별 현장 기획점검**
 - 사회적 이슈(코로나19 관련 등) 또는 다빈도 민원을 주제로 현장점검 실시
 - 필요시 의료단체와 협력을 통해 점검 실시
- **코로나19 집단감염 예방·대응을 위한 의료기관 관리**
 - 요양/정신병원/재활병원/한방병원 코로나19 선제검사 실시
 - 요양병원, 병원 및 인공신장실 운영 의원 대상 일일 모니터링 실시
 - 중대본 및 서울시 계획의거 의료기관 대상 수시 방역 관리 점검 실시(요양병원 등)
 - 민간의료기관(희명병원) 선별진료소 운영 관리 정기 점검
- **국가안전대진단 점검 결과 사후 관리**
 - 점검 결과에 대한 보수보강, 정밀안전진단 등 후속조치 실시
 - 기관별 안전대진단 후속조치 현황을 국가안전대진단관리시스템을 통해 관리

□ **2022년 소요예산 : 9,060천원**

(단위 : 천원)

재원별	합계	연차별 소요재원			
		2021년	2022년	2023년	2024년
계	34,670	7,490	9,060	9,060	9,060
구비	34,670	7,490	9,060	9,060	9,060

□ 사업개요

- 대 상 : 일반 지역주민, 학생, 교직원, 공무원, AED관리자 등
- 내 용
 - 심폐소생술 방법 및 자동심장충격기 사용법 이론·실습 교육
 - 자동심장충격기 관리 교육·지도 및 소모품 교체주기 등 장비 관리
 - 코로나19 등 감염병에 상관없이 안전한 비대면 화상교육 실시

□ 추진실적

○ 응급처치교육 현황

(2021. 12. 31 기준, 단위 : 명)

구분	2017년	2018년	2019년	2020년	2021년	비고
교육이수자	9,130	9,691	9,712	3,337	4,453	

※ 코로나19 확산방지를 고려하여 실정에 맞게 교육

○ 자동심장충격기 설치 현황

(2021. 12. 31 기준, 단위 : 대)

구분	2017년	2018년	2019년	2020년	2021년	비고
설치대수	181	180	186	187	182	

□ 문제점 및 개선방안

○ 코로나19 유행으로 대면 교육 어려움.

- 집단행사 취소 및 지역 내 시설 휴관 장기화로 찾아가는 심폐소생술 교육 축소
 - 사회적 거리두기 및 사람이 많이 모이는 장소를 기피하여 집단교육 어려움
- ⇒ 비대면 zoom교육을 통해 코로나19 감염에 안전한 교육 진행

□ **추진계획**

○ **구조 및 응급처치 교육**

- 코로나19 등 감염병 유행 시 심폐소생술 비대면 화상교육 진행
- 학교, 경로당 어르신 등 찾아가는 구조 및 응급처치 교실

○ **자동심장충격기 사용법과 위치 안내 등 홍보 강화**

- 구청·보건소 홈페이지 안내 및 홍보

○ **자동심장충격기 관리 강화**

- 자동심장충격기 관리책임자 ‘응급의료정보제공’ App을 통한 월 1회 자율점검 실시 및 응급처치교육 이수
- 설치위치 적정성, 안내판 설치 여부, 장비의 정상 작동 여부 등 현장점검 실시

□ **2022년 소요예산 : 35,746천원**

(단위 : 천원)

재원별	합계	연차별 소요재원			
		2021년	2022년	2023년	2024년
계	142,984	35,746	35,746	35,746	35,746
국비	54,440	13,610	13,610	13,610	13,610
시비	49,624	12,406	12,406	12,406	12,406
구비	38,920	9,730	9,730	9,730	9,730

□ 사업개요

- 목 적 : 구강보건서비스 제공으로 구강질환을 예방하고 치료연계 및 지원으로
치과의료 이용의 불평등을 해소하여 국민 구강건강 질 향상에 기여
- 사업대상 : 아동, 학생, 성인, 어르신, 장애인
- 사업내용 : 구강건강 예방, 취약계층 구강관리, 구강질환 치료

□ 추진실적

(2021. 12.31 기준)

구분	사업명	내용	실적(명)		
			2019년	2020년	2021년
구강건강 예방사업	어린이 불소도포	어린이 대상 불소도포·교육·검진	2,865명	3,079명	2,900명
	불소양치용액	관내 50세 이상 주민 불소양치용액 배부	1,719건	1,000건	755건
	치아튼튼교실	초등학교 대상 구강건강 교실 운영	10개교	10개교	10개교
	양치대 설치사업	관내 학교 양치대 설치 및 관리 '16~'20년 11개 초등학교, '18~'19년 2개 중학교	1개교	1개교	-
	학생 치과주치의	주치의치과 연계 및 예방처치비 지원	12개교	코로나-19로 사업 미시행	11개교
	구강보건교육	단체 및 개인 대상 구강보건교육	4,104명	3,079명	3,588명
취약계층 구강관리	저소득층 치과주치의	저소득아동 예방처치·치료비 지원	460명	코로나-19로 사업 미시행	457명
구강질환 치료	치과실 운영	구강질환 치료 실시(발치, 충전치료 등)	4,103명	197명	-

□ 문제점 및 개선방안

- 코로나-19로 어린이집, 초등학교 등 단체 구강보건사업 추진에 어려움
⇒ 비대면 교육을 위해 동영상 교육자료, 도구 및 불소용액 등 배부
 - 어린이집, 초등학교 등 기관에 방문하여 실시하던 구강보건사업을
단체 감염 발생 우려로 각 기관에서 자체적으로 실시할 수 있는 동
영상 교육 자료 및 도구 제공

- 아동 등에 대해 직접 실시한 불소도포 대신 불소양치용액을 배부하여 가정에서도 사용토록 하여 아동의 구강 건강 및 만족도 향상
- 기존 방문 및 대면교육 미참여 기관에도 교육자료 및 불소양치용액 제공하여 비대면 교육 효과 거양
- 학생치과주치의사업 시비 보조금 감축으로 인한 별도 구비 확보 필요
 - 참여 학교 수요조사(11개교 745명) → 확정내시 350명

□ 추진계획

- 어린이 불소도포사업 : 미취학 아동 보육·교육시설 방문하여 찾아가는 구강건강서비스(구강검진, 구강보건교육, 불소도포) 제공
- 불소양치용액사업 : 관내 50세 이상 성인을 대상으로 불소용액 양치용액을 한달에 한번 배부하여 치아우식증 예방효과 극대화 및 자조적 구강건강관리 능력 배양
- 치아튼튼교실 : 양치대 설치 초등학교 1학년 대상으로 구강건강교실 운영하여 생활터 중심의 구강실천환경 조성(구강관리법및찾을질살습교육살시)
- 구강보건교육 : 생애주기 및 인구집단별 맞춤형 구강보건교육 실시
- 학생치과주치의사업 : 초등 4학년생 대상으로 주치의 치과 지정하여 포괄적 구강관리 서비스 제공
- 아동치과주치의사업 : 아동복지시설 이용·수급아동 대상으로 전문가 구강예방서비스 제공 및 구강질환 유소전자 치과 연계 및 치료비 지원
- 구강질환 치료서비스 제공 : 치과 진료실 운영, 장애인 치과 진료

□ 2022년 소요예산 : 96,180천원

(단위 : 천원)

재원별	합계	연차별 소요재원			
		2021년	2022년	2023년	2024년
계	392,220	103,680	96,180	96,180	96,180
국비	16,000	4,000	4,000	4,000	4,000
시비	240,528	66,432	58,032	58,032	58,032
구비	135,692	33,248	34,148	34,148	34,148

□ 사업개요

- 지원대상 : 암환자·희귀질환자 중 자격요건에 부합한 자
 - 암환자 : 소아암, 성인암(건강보험 가입자 6대 암, 의료급여수급권자 전체 암)
 - 희귀질환자 : 만성신장질환, 혈우병 등 1,147개 질환
- 지원내용
 - 성인암 : 건강보험가입자 본인일부부담금 200만원
의료급여 수급권자, 차상위 계층 본인부담금 300만원
 - 소아암 : 백혈병 3,000만원, 그 외 2,000만원
 - 희귀질환자: 요양급여 본인부담금 전액, 간병비(근육병 등 97개 / 월 30만원)
특이식이구입비(페닐케톤뇨증 등 28개 / 월 30만원 이내)
- 지원방법
 - 암환자 : 암의료비 지원 대상자 정보시스템 등록 후 보건소에서 지급
 - 희귀질환자 : 대상자 선정 후 통합관리시스템 등록, 건강보험공단에서 지급
(보건소에서 건강보험공단에 의료비 예탁)
- 소요예산 : 731,000천원 (국 219,300 시 255,850 구 255,850)

□ 추진실적

- 암환자 의료비 지원 현황

‘21. 12. 31. 기준

지원 연도(년)	지원 건수(건)	지원 금액(원)	비 고
2019년	408	311,106,890	
2020년	224	211,354,890	
2021년	278	298,594,000	

○ 희귀 질환자 의료비 지원 현황

‘21.12.31.기준

지원 연도(년)	지원 건수(건)	지원 금액(원)	비 고
2019년	6,848	324,561,560	
2020년	6,681	392,671,230	
2021년	4,910	337,077,050	

□ 문제점 및 개선방안

- 희귀질환자 의료비지원은 소득기준과 재산기준이 구분되어 있으며 선별적 복지로 환자의 소득·재산을 조사하여 선정기준에 만족하여야만 지원 가능하며, 최근 부동산 공시지가의 급격한 상승(2020년 서울 7.89% 증가)으로 인해 신규 및 기 등록자(2년마다 재조사)의 재산기준 초과 사례가 증가하여 등록 환자 수가 감소하고, 지원 건수 또한 동반 하락되고 있음

⇒ 희귀질환자 의료비 대상자의 소득·재산 기준 상승률을 매년 일률적으로 1%씩 증가시키는 것이 아니라, 부동산 공시지가 증감률 같은 현실에 맞는 기준안을 마련하여 지원제도 실효성을 제고 해야 함

※ 희귀질환자 대상자 감소 현황

년 도	2019년	2020년	2021년	비 고
등록 환자 수	92명	85명	66명	작년 대비 △22.35% 감소
의료비 지원 건수	6,848건	6,681건	4,910건	작년 대비 △26.50% 감소

□ 추진계획

- 암·희귀질환자 의료비지원 사업
 - 의료비 지원 상담 및 등록 : 연중
 - 암환자 의료비 지급보증제 활용(병원 사회사업실 연계) : 연중
 - 희귀질환자 정기 재조사 실시 : 상·하반기 2회 실시(6월, 12월)
 - 긴급 의료비지원 및 중증질환 재난적 의료비 지원사업과 연계 : 연중

□ 2022년 소요예산 : 731,000천원

○ 암환자 의료비 지원사업 : 311,000천원(국30% 시35% 구35%)

(단위 : 천원)

재원별	합계	연차별 소요재원			
		2021년	2022년	2023년	2024년
계	1,231,594	298,594	311,000	311,000	311,000
국비	369,410	89,510	93,300	93,300	93,300
시비	431,092	104,542	108,850	108,850	108,850
구비	431,092	104,542	108,850	108,850	108,850

○ 희귀질환자 의료비 지원사업 : 420,000천원(국30% 시35% 구35%)

(단위 : 천원)

재원별	합계	연차별 소요재원			
		2021년	2022년	2023년	2024년
계	1,560,000	300,000	420,000	420,000	420,000
국비	468,000	90,000	126,000	126,000	126,000
시비	546,000	105,000	147,000	147,000	147,000
구비	546,000	105,000	147,000	147,000	147,000

□ 사업개요

- 지원대상 : 국민건강보험 지역가입자 대상 기준중위소득100%이하의 근로·사업 소득 [※ 재산액 2억5천만원 이하]
- 지원내용 : 질병으로 인한 입원·공단 일반건강검진 시 연 최대15일 생활임금 지원
 - 입원 13일(입원연계 외래3일 포함), 공단 일반건강검진 1일
 - 코로나19이상반응 외래진료 1일(2019.09.30.~2022.12.30.까지 한시적 시행)
 - 지원금액 : 1일 86,120원(22년' 서울특별시 생활임금)

□ 추진실적

(단위 : 건 / 원)

구분	2019년		2020년		2021년	
	지원건수	지원금액	지원건수	지원금액	지원건수	지원금액
계	98	45,947,880	229	113,978,040	221	96,692,000
일용직근로자	44	20,700,900	84	42,732,600	68	54,019,530
특수고용직	3	405,900	13	6,996,120	14	10,765,410
기타근로자	5	2,435,400	14	5,495,880	13	12,982,690
사업소득자	46	22,405,680	118	58,753,440	126	76,181,130

□ 문제점 및 개선방안

- 건강보험 지역가입자로 한정되어 있어 유급병가가 없는 직장가입자 및 직장 피부양자의 지원 대상자 배제와 '21년 주택가격 상승 등 서울지역 주거비용 현실화를 반영한 재산기준 상향 필요성 대두
 - ⇒ 서울형 유급병가지원 자문위원회에서 심의·의결된 재산기준 3억 5천 상향(안)과 지원대상에 관하여 보건복지부 사회보장조정과에 변경 협의 추진 중임

□ **추진계획**

- 서울형 유급병가지원 사업 홍보 : 서울시, 지자체 협업
 - 미디어를 이용한 대시민 홍보 및 사업대상자 1:1맞춤형 홍보 추진
- 동주민센터 및 보건소 서울형 유급병가 지원 신청 접수 : 연중
 - 보건소 서울형 유급병가 지원 신청서 수합·심사·지급
 - 통합조사팀 신청자 자격여부 심사를 위한 소득·재산 조사
 - 근로복지공단 산재보험, 고용노동부 실업급여 중복여부 회신
- 동주민센터(방문간호사·복지플래너)와 협력하여 구청 긴급복지 등
치료비로 생계의 어려움을 겪는 대상자 발굴 및 의료비 지원제도 연계

□ **2022년 소요예산 : 145,424천원**

(단위 : 천원)

재원별	합계	연차별 소요재원			
		2021년	2022년	2023년	2024년
계	623,696	187,424	145,424	145,424	145,424
시비	623,696	187,424	145,424	145,424	145,424

□ 사업개요

- 사업대상 : 약국, 도매상, 안전상비의약품 판매업소, 의료기기 판매업소 등 약업소 1,126개소
마약류취급업소 434개소
- 사업기간 : 연중
- 사업내용
 - 자율점검 : 연1회 전 업소 대상 인터넷 자율점검제 시행
 - 기획점검 : 연중 수시로 기획점검 실시
 - 자율점검 부실 및 미제출업소, 마약류취급업소 집중관리군 점검
 - 서울시, 식약처, 지방식약청 등 타기관과 현안위주 주제선정에 따른 합동점검
 - 의약품등 품질관리 : 관내 유통되는 의약품 및 한약재 등의 품질검사 실시

□ 추진실적

구분	2020년	2021년	비고
인터넷 자율점검	1,380개소 97%	1,460개소 97%	
자율점검 후 미제출업소 직접점검	39개소 100%	38개소 100%	
마약류점검 5% (점검업소수/취급총업소수)	7.7% (15/195)	5% (12/220)	
시중 유통 의약품 수거·검사	한약재 15품목 의약품 14품목	한약재 13품목 의약품 12품목	

□ 추진계획

- 유관단체와 협력을 통한 자율점검 실시
 - 업소 대표자가 스스로 업소를 적법하게 관리할 수 있도록 자체 점검 실시
 - 약사회 등 관련 단체와의 협치를 통한 자율점검률 향상

- **자율점검 미제출 업소 등 기획점검 실시**
 - 자율점검 부실 및 미제출업소, 마약류취급업소 집중관리군 점검
 - 진정민원, 의약품등 광고·표시기재 위반 조치 대상, 사회적 이슈 등에 따른 각종 기획점검 실시
 - 서울시, 식약처, 지방식약청 등 타기관과 현안위주 주제선정에 따른 합동점검
- **상·하반기 마약류취급자 온라인 비대면교육 실시**

2022년 소요예산 : 비예산

□ 사업개요

- 사업기간 : 연 중
- 사업대상 : 보건지소 관할 시흥 2·3·5동 지역주민
- 사업장소 : 금천구 시흥대로12길 10-5(동네방네 마을이음센터 2층)
- 사업내용
 - 만성질환예방·관리사업 : 대사증후군 및 만성질환 검진 및 결과상담, 고혈압·당뇨교실, 혈당기 대여 등
 - 식생활개선 영양사업 : 조리체험 실습교실, 공유주방 대관 및 영양상담 등
 - 건강생활실천 운동사업 : 체력측정 및 순환운동교실, 건강운동교실, 운동 물품 대여 및 모바일 운동영상 URL전송 등

□ 추진실적

2021.12.31.기준

사업명	사업 내용	추진 실적		비고
		2020년	2021년	
만성질환 예방관리사업	대사증후군 및 만성질환 검진	82건	357건	
	고혈압·당뇨교실	3회	18회	'21년 온라인 전환
	자가측정 혈당기 대여	-	43명	최소대면(신규)
	'라이브 홈트레이닝' 운영	-	26명	비대면 협업(신규)
식생활개선 영양사업	조리체험 실습교실	4회	6회	1회(대면)/5회(온라인)
	'Na 입맛 바로알기' 교실	-	23회	최소대면(신규)
	식습관개선 염도계 대여	-	5건	최소대면(신규)
	공유주방 대관	2회	10회	
건강생활실천 운동사업	'나의 체력알기' 교실	29건	30건	
	순환식 운동교실	6회	-	
	홈트레이닝 운동물품 대여	46건	219건	최소대면
	1:1 맞춤 운동교육 및 URL 전송	25건	55건	비대면
	'워크온' 운영	-	138건	비대면 협업(신규)
치매검진사업	거점형 치매 조기검진	-	10회	협업(신규)

※ 2020.09.15. 개소운영하였으나 코로나19로 업무개시 및 중단을 반복하며 탄력적으로 운영함.

□ 문제점 및 개선방안

○ 코로나19 제한된 상황에서 주민의 건강생활 실천 위촉

- 2021년 비대면사업 추진결과를 반영한 대면·비대면사업 병행 추진
- 코로나19 따른 최소·비대면 건강관리 및 보건사업 개발 추진

□ 추진계획

○ 코로나19 상황에 따른 대면·비대면 보건사업 병행

- 대면사업 : 고혈압당뇨교실, 조리 및 운동교실 등 체험위주 프로그램 운영
- 최소대면사업 : 혈당기, 염도계, 운동물품 대여사업 및 동영상 제작·배포
- 비대면사업 : 코로나 상황에 따라 온라인, 줌수업으로 프로그램 운영 예정
- 보건지소 SNS밴드 『마을이음 건강지킴이』 통한 건강정보(주1회) 공유·소통
- 본소 대사증후군센터 연계한 허리둘레 줄이기 『라이브 홈트레이닝』 협업

○ 주민 편익향상을 위한 주민참여 강화 전략

- 정기적인 대사증후군 및 만성질환 검진 통한 통합적인 건강관리 서비스 제공
- 동자치위원회와 협의하여 주민건강위원회 구성 및 운영, 건강리더 양성 및 주민자조모임, 건강소모임 운영 통해 주민 참여 활성화

○ 지역사회 자원 네트워크 구축 및 활용 협업

- 꿈꾸는 작은 도서관 : 『알고 먹는 음식 인문학』 교실 운영 협업
- 금천구 치매안심센터 : 치매검진(월1회) 및 인지프로그램(주1회) 협업
- 금천구어린이급식관리지원센터 : 영양사업지원 및 공유주방 대관 협업

○ 건강식생활실천 및 환경조성을 위한 공유주방 대관

- 지역주민들이 조리실 공간에서 요리를 통해 나눔 기회 제공할 수 있는 공유주방 대관(5인 이상, 비영리목적) 및 주민의 재능기부

○ 보건지소 인지도 향상을 위한 홍보 전략

- 지역내 복지관, 마을회관 등 대표와 간담회 통한 요구도 파악 및 사업 안내
- 구정소식지 및 홈페이지, 리플릿 및 SNS 활용 홍보, 캠페인 강화

□ 2022년 소요예산 : 58,550천원

(단위 : 천원)

재원별	합계	연차별 소요재원			
		2021년	2022년	2023년	2024년
계	235,350	59,700	58,550	58,550	58,550
시비	169,000	43,000	42,000	42,000	42,000
구비	66,350	16,700	16,550	16,550	16,550

□ 사업개요

- 독산보건분소 1차진료 및 지역사회중심재활사업 활성화
- 대 상 : 지역주민 및 장애인
- 사업장소 : 독산로87길 27(독산동 985-22) 독산보건분소

층별	용도	면적	활용내용
지층	진료실	235.35m ²	물리치료실, 한방진료실, 과제순환식 재활치료실
1층	진료실	235.35m ²	1차진료실, 예방접종실, 임상병리실, 민원실
2층	교육실	235.35m ²	장애인 재활, 관내 주민 및 허약노인 프로그램 운영
옥상	옥상	235.35m ²	도시텃밭 가꾸기, 동네방네 금천장독대 사업

□ 추진실적

○ 보건분소 운영실적

(단위 : 명)

구분	2019년	2020년	2021년	비고
내과	7,201	733	307	-2021년 운영재개 (11월12월 실적)
예방접종	211	19	39	
한방진료	2,190	59	-	
물리치료	2,238	139	205	
임상병리	535	182	-	
어르신 건강강좌	567	91	53	

○ 2021년 지역사회중심재활사업 운영실적

(21년 12월 기준, 단위 : 명)

재활사업 사업명		2020년		2021년	
		횟수	참여인원	횟수	참여인원
심한장애인	방문재활치료, 사례관리	3	32	22	44
	장애인 특화차량 운영	-	40	-	42
심하지 않은 장애인	분소 재활치료실 운영	30	288	267	288
	장애인 요가&필라테스	26	42	41	246
	금천구 보치아 운동	23	43	166	262
	장애인 그룹재활 운동	8	3	73	21
	네일아트 봉사단	-	18	-	67
학생 및 지역주민	장애발생 예방교육	8	9	581	724
	운동물품대여	-	25	-	191
	상인회 건강한 체력만들기	-	62	-	62

□ 추진계획

- 2022년 독산보건분소 업무 운영 : 1차 내과 진료 및 물리치료실 운영
- 주민들을 위한 프로그램 운영
 - 지역주민의 건강 향상을 위한 멧돌체조, COVID19 힐링캠프 교실 운영
- 지역사회중심재활사업 적극 추진
 - 방문재활치료운영 : 관내 심한장애인의 가정방문을 하여 건강관리 케어 (욕창방지 체위변경, 보호자 교육, 외상환자 관리 실시)
 - 재활프로그램 제공 : 관내 장애인 대상 중 심한장애, 심하지 않는 장애인으로 분류하여 맞춤형 재활프로그램 진행 (5개 프로그램 진행)
 - ※ ①장애인 요가&필레테스 ②장애인 보치아운동 ③장애인 그룹재활운동
 - ④과제순환 재활&작업치료 ⑤네일아트 봉사단
 - 장애발생 예방교육 : 관내 초,중,고 학생들 대상으로 장애 예방을 위한 올바른 태도와 습관, 신체의 중요성을 인식시키고, 장애인 편견 및 인식을 개선시킴
 - 금천구 재활협의체 운영 : 지역사회 상호간 연계체계 구축을 통한 효율적 운영으로 심한장애인에게 수술 및 보조기, 주거환경 개선 등 다양한 활동 진행 (서울시 보라매병원 등 5개 기관 협의체 구성)
 - 보건분소 재활치료실 운영 : 지역주민 및 남문시작 상인회, 뇌병변 지체장애인 이용 (예약제)
 - 방문건강관리 통합 서비스, 금천구 재활협의체 사례관리 운영
 - ※ 중증장애인 방문 재활치료 및 상담하여 금천구 재활협의체 사례관리 통해 주거환경 개선 및 휠체어 구매, 병원 진료 등 다양한 활동 진행
 - 금천구 장애인 특화차량 운영
 - 네일아트 자조모임 봉사단 운영
- 금천구청, 금천장애인가족지원센터와 업무협약 체결 (2021.1.17.)
 - 금천구 장애아동 방학돌봄 체육프로그램 진행 (상 /하반기)
 - 장애인 일반 건강검진 연계 서비스 진행
 - 관내 등록된 대상자들에게 다양한 보건의료 서비스 제공

□ 2022년 소요예산 : 159,730천원

○ 보건분소 운영 : 45,760천원

(단위 : 천원)

재원별	합계	연차별 소요재원			
		2021년	2022년	2023년	2024년
계	190,231	52,951	45,760	45,760	45,760
구 비	190,231	52,951	45,760	45,760	45,760

○ 지역사회중심재활사업 : 12,000천원

(단위 : 천원)

재원별	합계	연차별 소요재원			
		2021년	2022년	2023년	2024년
계	46,000	10,000	12,000	12,000	12,000
국 비	23,000	5,000	6,000	6,000	6,000
시 비	6,900	1,500	1,800	1,800	1,800
구 비	16,100	3,500	4,200	4,200	4,200

○ 장애인 건강권 및 의료접근성 지원사업 : 101,970천원

(단위 : 천원)

재원별	합계	연차별 소요재원			
		2021년	2022년	2023년	2024년
계	373,539	67,629	101,970	101,970	101,970
국 비	186,769	33,814	50,985	50,985	50,985
시 비	56,033	10,145	15,296	15,296	15,296
구 비	130,737	23,670	35,689	35,689	35,689

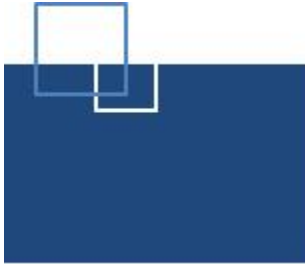

위 생 과

- 식품관리팀
- 식품안전팀
- 위생지도팀
- 공중위생팀

일 반 현 황

□ 조 직 : 4팀

팀 명	주 요 업 무
식품관리팀	<ul style="list-style-type: none"> ◦ 식품접객업소 영업신고 처리 및 지도점검, 민원처리, 행정처분 ◦ 식중독 예방 및 관리, 금천형 우수안심식당 지정·관리, 음식문화개선사업 등
식품안전팀	<ul style="list-style-type: none"> ◦ 식품제도가공업 및 건강기능식품판매업 지도점검 등 제반업무 ◦ 부정불량식품 지도점검, 어린이급식관리지원센터 운영 관련 업무 등
위생지도팀	<ul style="list-style-type: none"> ◦ 음식점, 농수산물판매업소 원산지표시 관련 업무 ◦ 야간 식품접객업소 지도·점검, 가축방역 등 관련 업무
공중위생팀	<ul style="list-style-type: none"> ◦ 공중위생업소 지도점검 등 제반 업무 ◦ 공중 위생서비스 평가, 육조수 수질검사 등 관련 업무

□ 인 력 : 정원 19명 [현원 17명]

(기준일 : '22. 1월말)

합 계	3급	4급	5급	6급	7급	8급	9급
19(17)			1(1)	4(4)	6(8)	5(1)	3(3)

주요사업 목록

연번	주요사업	구분	쪽
1	식품접객업소 위생서비스 및 생활방역 관리 강화	계속	76
2	비대면성 식중독 예방사업 및 조기 대응체계 구축	계속	79
3	위드(With) 코로나 시대 어린이 먹거리 안전관리	계속	82
4	체계적인 유통식품 관리 및 외국식품 판매업소 모니터링 강화	계속	85
5	원산지 표시 정착을 위한 지도 강화	계속	88
6	공중위생서비스 평가등급 개선	계속	90
7	공중위생업소 비대면 관리시스템 운영	계속	92

□ 사업개요

○ 관리대상 : 총 4,182개소

- 일반음식점 3,074개소, 휴게음식점 918개소, 제과점 74개소
- 고위험 대상시설(단란·유흥주점, 콜라텍, 홀덤펍) : 116개소(특별관리)

○ 사업내용

- 위생취약업소 및 배달음식점 지도·점검
- 금천형 우수안심식당 신규 지정, 위생등급제 확대
- 음식문화개선 사업 추진
- 식품접객업소 생활 방역 관리 강화

□ 추진실적

○ 식품접객업소(생활방역) 점검 및 위반업소 행정처분

(2021.12.31. 기준)

업소현황	지도점검	수거검사	행정처분	비고
4,182개소	4,863개소	34건	*55개소	

(*경고 1, 과징금부과 1, 과태료부과 22, 시설개수명령 2, 시정명령 13, 영업소폐쇄 9, 영업정지 7)

○ 신규 신고업소 시설조사 및 방문교육, 기존영업자 위생교육

- 시설조사 및 교육 525개소, 기존영업자 위생교육 2,832개소

○ 건강한 외식환경 조성을 위한 음식문화개선사업

- 음식점 위생등급제 지정업소 : 78개소

□ 추진계획

○ 위생취약업소 및 배달음식점 지도·점검

【위생취약업소 중점 관리】 : 333개소

- 목 표 : 반기별 1회 점검

구분	현황				비고
	소계	숯불구이 업소	구내식당형 음식점	외국인 운영업소	
업소수	333	92	54	187	

- 위생취약업소 반기별 1회 이상 현황 실태 조사 및 지도 점검 실시
- 환경과와 연계하여 숯불구이 업소 대상 악취방지시설 설치 지원 사업 검토
- 외국인 운영업소 위생매뉴얼 제작 배포 및 위생 컨설팅 실시

【배달음식점 특별 관리】 : 736개소

- 관리대상 : 736개소

(단위 : 개소)

구분	현황				비고
	소계	일반음식점	휴게음식점	제과점	
업소수	736	598	128	10	

[출처 : 식약처 제공 배달앱 등록업체 자료]

- '22년 배달음식점 점검 추진계획 수립 : 2월중
- 소비자식품위생감시원 활용 현장 지도 후 미비사항 발견 시 식품위생감시원 (공무원) 점검 : 분기별 1회 + 수시 점검

○ **금천형 우수안심식당 지정·관리 및 위생등급제 확대**

【금천형 우수안심식당】 : 신규

- 음식점에서 실천해야 할 방역수칙 이행 평가하여 충족 업소에 대하여 「금천형 우수안심식당」 지정 · 관리 (목표 20개소)
- 안심식당으로 지정 된 음식점에 대하여 방역물품 지원 및 자체 현판 부착

금천형 우수안심식당 방역수칙

- | | |
|------------------|-----------------------|
| ① 종사자 올바른 마스크 착용 | ② 종사자 발열 또는 호흡기 증상 확인 |
| ③ 개인음식 덜어먹기 | ④ 음식점 소독, 환기하기 |
| ⑤ 공용 수저통·양념통 치우기 | ⑥ 식사공간 휴지통 비치하기 |
| ⑦ 방역관리자 지정하기 | |

【위생등급제】 : 식약처 주관

- 쇼핑몰(현대시티아울렛 등) 및 대형 복합상가(롯데캐슬상가 등) 중점구역 설정 및 위생등급제 지정 업소 확대
- 유관기관(한국외식업협회) 협조 및 위생등급제도 활성화 홍보
- 지정된 음식점에 대하여 식품진흥기금 시설 개보수 용자 지원, 2년간 출입 · 검사

- 안전한 외식환경조성을 위한 음식문화개선 사업추진
 - 음식점 위생점검 시 식문화 개선사항(덜어먹기, 개인별 반찬 제공 등) 확인 및 지도 시행
 - 지역행사 등 개최 시 위생등급제, 금천형 우수안심식당 등 참여 홍보
- 식품접객업소 생활방역 관리 강화
 - 자체점검반 편성 및 생활방역사 활용으로 지속적인 점검으로 방역수칙 이행토록 관리
 - 방역수칙 중점관리시설 등 집중 관리

□ **2022년 소요예산 : 76,950천원**

(단위 : 천원)

재원별	합계	연차별 소요재원			
		2021년	2022	2023년	2024년
계	307,800	76,950	76,950	76,950	76,950
구 비	63,800	15,950	15,950	15,950	15,950
기 타	244,000	61,000	61,000	61,000	61,000

□ 사업개요

- 사업목표 : 예방적 교육과 효율적 관리체계 구축으로 식중독 발생률 저감
- 사업대상 : 어린이 관련 시설 및 음식점, 집단급식소 등
- 사업내용 : 식중독 예방교육 및 비대면 어린이 손씻기 체험 기자재(부박스) 교구 대여, 집중관리시설 현장 컨설팅 및 조기 대응체계 구축 등
- 사업계획

구 분	연도별		
	2022년	2023년	2024년
식중독 예방교육	3,000명	3,000명	3,000명
관리업소(시설) 지도점검	250개소	250개소	250개소

□ 추진실적

(단위 : 명, 개소)

소 계	2019년	2020년	2021년
식중독 예방교육(명)	4,387	2,124	1,914
관리업소 지도점검(개소)	427	168	322

□ 추진계획

- 비대면(언택트) 방식의 식중독 예방 교육으로 전환
 - 추진대상 : 총 283개소(집단급식소 183개소, 300㎡이상 대규모 일반음식점 75개소, 횡집 25개소)
 - 내 용 : 기존 기관·시설의 방문형 대면 방식의 교육에서 교육교재 (동영상, 스티커 등)를 활용한 전달교육으로 전환 및 비대면 방식의 교육 확대
 - 추진방법
 - 교사 또는 부모를 위한 가이드북 제작과 스티커, 활동지 등 교구를 어린이집·유치원 등 수요기관에 지원하여 외부인 방문 없이 비대면 전달 교육 실시

- 기존 인형극 공연 등 밀집한 형태의 교육은 지양하고, 단체교육 필요 시 최소한의 생활 속 거리두기가 가능한 생활방역 수칙에 따라 진행
- 자체 개발 동영상을 구 홈페이지(유튜브) 등에 개방하여 공유 활용

○ 온라인(On-line) 방식의 손씻기 교육 확대

- 내 용 : 교육장소의 이동 및 외부인과의 접촉 없이 어린이에게 친숙한 선생님이 손씻기를 교육할 수 있도록 교육기자재를 대여함으로써 식중독 예방을 위한 손씻기 교육의 실효성을 높임
- 추진방법
 - 사업안내 공문 및 보도 자료를 통해 사업내용 홍보
 - 금천구보건소 홈페이지에서 예약 신청 후 대여
 - 어린이집·유치원은 교육용 워크북(또는 스티커) 제공
 - 교육기자재 반납 전 교육결과보고서 온라인으로 제출
 - 교육결과보고 기관에 사후 식중독 예방 홍보물 지원(마스크 등)

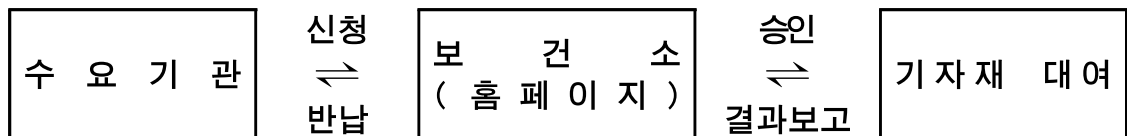

○ 비접촉형 중점관리업소 위생컨설팅 시행

- 내 용 : 식중독 발생 우려가 높고 전파력이 큰 업소 위주로 컨설팅을 진행하되 대면접촉을 최소화 할 수 있는 방식으로 개선
- 추진대상 : 총 283개소(집단급식소 183개소, 300㎡이상 대규모 일반음식점 75개소, 횡집 25개소)
- 추진방법
 - 전문교육 수료한 소비자식품위생감시원 활용(5명)
 - 컨설팅 전 사전 담당자와 현황 등 확인을 통한 동선 및 방문시간 단축
 - 현장 확인은 최소화하고 장시간 이루어지는 컨설팅의 세부 지도내용은 별도로 전화, 우편 또는 이메일로 제공하여 대면접촉을 줄여나감
- 향후조치 : 평가점수가 저조한 기관에 대하여는 집중관리하여 평균점 이상이 되도록 사후조치하고 대상기관에 지속적인 관련정보 제공

○ 식중독 발생 조기 대응체계 구축

- 어린이 관련 시설 : 급식소 시설 지도 및 예방 교육, 신고체계 안내
- 관리업소 대상 : 283개소
 - 민원발생 업소 및 취약업소 개인위생 관리 지도(향후 위생모 등 지원)
 - 식중독 통계상 일반음식점 중 횡집, 일식집에서 여름철 병원성대장균, 겨울철 노로바이러스 등이 주병원체로 관련업소 정보제공 및 집중관리
- 상시 식중독원인역학조사반을 운영 식중독발생 신속대응시스템 구축

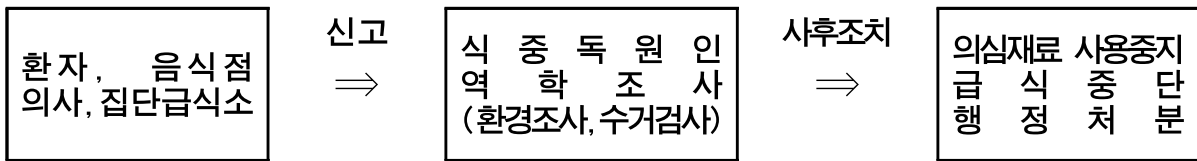

□ 2022년 소요예산 : 40,000천원

(단위 : 천원)

재원별	합계	연차별 소요재원			
		2021년	2022년	2023년	2024년
계	16,000	4,000	4,000	4,000	4,000
기금	16,000	4,000	4,000	4,000	4,000

위드(With) 코로나 시대 학교주변 등 식품안전관리로 어린이 건강을 보호하고, 어린이급식소의 위생·영양관리로 어린이 식생활 안전 관리를 강화하고자 함.

□ 추진성과

○ 어린이급식관리지원센터 등록 실적

구 분	사업대상 수(개소)	등록수(개소)	등록률(%)
2019년	198	164	82.8
2020년	196	158	80.6
2021년	169	166	100 (3개소 폐업)

○ 어린이기호식품 조리·판매업소 점검 실적 (단위: 개소)

구 분	점검대상	점검실적	부적합 업소
2019년	200	1,770	61
2020년	198	907	21
2021년	182	841	22

□ 사업개요

○ 어린이 급식관리지원센터 운영 관리

- 대 상 : 영양사가 없는 100명 미만 어린이급식소 165개소

(단위 : 개소)

구 분	소 계	어린이집	유치원	기타시설	비 고
어린이급식소	165	134	4	27	*휴원 어린이집 1개소 제외

- 등 록 수 : 어린이급식소 165개소 (등록률 : 100%)

- 사업내용 : 위드(With) 코로나에 따른 대면 및 비대면 양방향 어린이 급식소 지도 및 대상별 교육 실시

- 소요예산 : 525,000천원

(국비157,500천원 시비183,750천원 구비183,750천원)

○ **어린이 식품안전보호구역(그린푸드존) 등 관리 강화**

- 대 상 : 어린이식품안전보호구역 내 어린이기호식품 조리·판매업소

(' 21.12.31.기준 / 단위 : 개소)

총 계	일반·휴게 음식점	제과점	식품판매점 (슈퍼마켓, 편의점)	문구점	기타 (학교매점 등)
182	44	6	115	10	7

- 점검내용

- 자가점검을 통한 업소 위생관리 능력 제고
- 식품안전보호구역 내 업소 부정·불량식품 판매 여부 점검
- 영업소 위생상태 계몽 활동 및 코로나19 방역수칙 안내
- 어린이기호식품 취급 식품접객업소(가맹사업 점포수 50개 이상 업소)
: 영양성분, 알레르기 유발식품 표시 여부 및 표시의 적정성 여부

- 소요예산 : 13,000천원

* 일반회계 9,000천원(국비4,500천원 시비4,500천원), 식품진흥기금 4,000천원

□ **추진계획**

○ **어린이급식관리지원센터 운영 : 연중**

- 대 상 : 어린이급식소 165개소

- 사업내용

- 어린이급식소의 위생·안전 및 영양관리 순회방문지도 및 비대면 점검 병행 실시
- 대상별(어린이, 조리원, 원장, 교사, 부모) 영양 온라인 실시간 교육 강화
- 어린이 급식용 식단, 레시피 등 정보제공 및 급식소 컨설팅 등의 지원 활동
- 영양·위생·안전관리 서비스 지원
- 「어린이 식생활안전관리 특별법」 제21조(2021.12.30.시행)에 따른 ‘어린이급식 관리지원센터 등록 의무화’에 따라 이에 해당하는 신규시설 발생 시 가입 독려 예정

- 어린이 식품안전보호구역(그린푸드존) 등 지도점검 및 캠페인
 - 어린이 식품안전보호구역 내 조리판매업소 등 자가점검 : 연 1회
 - 어린이 식품안전보호구역(그린푸드존) 지도·점검 : 연 5회
 - 학교 주변 “건강하고 안전한 식생활” 실천 캠페인 실시 : 연 1회
 - 식품접객업소(가맹사업 점포수 50개 이상 업소) 영양성분 등 표시 점검 : 연 1회

□ 기대효과

- 전문가를 통해 어린이급식소에 체계적인 영양 및 위생·안전관리 서비스를 지원하여, 어린이의 균형있는 성장 발달에 기여
- 주기적인 지도점검을 통한 어린이 안심 먹거리 환경 조성

□ 2022년 소요예산 : 538,000천원

(단위 : 천원)

재원별	합계	연차별 소요재원			
		2021년	2022년	2023년	2024년
계	2,152,000	538,000	538,000	538,000	538,000
국비	648,000	162,000	162,000	162,000	162,000
시비	753,000	188,250	188,250	188,250	188,250
구비	735,000	183,750	183,750	183,750	183,750
기금	16,000	4,000	4,000	4,000	4,000

4

[유통식품 안전 환경 조성]

체계적인 유통식품 관리 및 외국식품 판매업소 모니터링 강화 계속

유통식품의 체계적인 관리와 외국식품 판매업소의 지속적인 모니터링 강화로 유통식품의 안전한 환경을 조성하고자 함.

□ 추진실적

○ 식품제조·판매업소 지도점검 실적 (단위:개소)

구 분	점검/위반	식품제조	즉석판매	식품소분 ·판매업	건강기능	자유업 등
2019년	1,880/73	98/6	429/3	173/7	641/30	539/27
2020년	2,633/33	77/3	42/1	53/9	850/10	1,611/10
2021년	1,124/71	37/10	71/8	48/12	919/27	49/14

○ 행정처분 등 조치 실적 (*행정처분 확정 일자 기준) (단위:개소)

구분	총계	행정처분						고발
		소계	영업소폐쇄	영업(품목)정지	과징금	시정명령	과태료 (자유업포함)	
2019년	73	60	28	4	0	4	23	13
2020년	33	23	1	12	1	8	1	10
2021년	85	71	8	5	2	4	52	14

○ 위해식품 유통차단을 위한 식품 수거검사 실적

구 분	검사건수	부적합건수	부적합률
2019년	231건	2건	0.86%
2020년	273건	-	0%
2021년	313건	-	0%

○ 외국식품 판매업소 지도점검 실적

구 분	점검대상	점검실적	위반업소 현황	
			무표시 수입식품	유통기한 경과 제품
2019년	33개소	229개소	8건(고발)	2건(과태료 부과)
2020년	33개소	361개소	-	-
2021년	36개소	326개소	-	-

□ 사업개요

○ 식품제조·판매업소 관리(점검)

- 대 상 : 총 1,501개소

(단위 : 개소)

합계	식품제조 (첨가물) 등	즉석판매	식품운반업	식품소분· 판매업	식품 보존업	건강기능식품 일반·유통
1,501	99	322	13	257	1	809

- 사업내용

- 식품제조 및 판매업소 위생수준 향상을 위한 지도점검 및 수거검사 실시
- 부정불량식품 신고센터 운영 및 부정불량식품 사전 유통 차단
- 식품 허위·과대광고 근절을 위한 모니터링 및 지도단속
- 코로나19 상황 등을 고려하여 방역 관리와 병행 추진

- 소요예산 : 16,950천원(국1,125천원 시1,125천원 구3,700천원 기금11,000천원)

○ 외국식품 판매업소 모니터링 강화

- 대 상 : 외국(중국)식품 판매업소 36개소

- 점검내용

- 수입신고하지 아니한 불법 수입식품 판매 행위
- 유통기한 경과제품 진열·보관 행위 등
- 위반업소 행정조치(고발, 과태료) 및 해당제품 압류·폐기

- 소요예산 : 7,200천원 (기금7,200천원)

□ 세부추진계획

○ 사회적 이슈, 소비 변화에 따른 식품제조·판매업소 점검 실시 : 연중

- 신학기, 명절, 하절기, 김장철, 크리스마스 등 특정시기 사전 안전관리
- 가정간편식(도시락), 프랜차이즈, 영유아식 등 소비 변화에 따른 기획점검
- 유전자 변형식품(GMO) 표시대상 제조·판매업소 지도점검

○ 안전한 제조환경 조성을 위한 식품제조가공업소 위생등급 평가 : 연 1회

- 서류 및 현장평가, 자율·일반·중점 관리업소 구분으로 맞춤형 관리

○ 허위·과대광고 모니터링, 기획단속 및 홍보 활동 : 연 1회

- 건강기능식품 허위·과대광고 모니터링
- 시니어감시원을 활용하여 경로당 순회 홍보활동 강화

- **코로나19에 따른 인터넷 주문 다소비식품 수거검사 실시 : 연 200건**
 - 다소비 유통식품 및 건강기능식품, 방사능, 유전자변형식품 등 수거검사 집중 실시
- **1399 부정불량식품 신고센터 운영 : 연중**
 - 식약처 식품행정통합망 접수민원 처리 : 이물혼입, 변질, 위생관리 등
 - 허위·과대광고 식약처 모니터링 위반업소 조사처리
- **외국식품 판매업소 점검 (연 6회)**
 - 외국식품판매업소 전담관리원 편성운영 : 소비자감시원 2개조 4명
 - 유관기관(식약처, 검역본부, 경찰서) 합동점검 실시
 - 무신고(무표시) 수입제품 및 유통기한 경과제품 진열 판매 여부 점검
- **불법 수입식품 판매근절 예방 홍보 강화**
 - 다국어 홍보물 배포 및 구청·보건소 홈페이지 게재
 - 불법 수입식품 판매근절 시민 행동요령 홍보
 - 외국식품 판매업소 밀집지역 판매업소 영업자 준수사항 안내문 배부

□ **기대효과**

- 유통식품의 주기적 지도점검 및 수거·검사로 안전한 식탁문화 정착
- 허위과대광고 상시 모니터링 실시로 유통질서 확립 및 소비자 피해 최소화
- 불법 수입식품 유통 사전차단을 통한 안전한 먹거리 환경 조성
- 수입식품 안전에 대한 지속적 홍보 및 교육으로 영업주의 자발적 참여 유도

□ **2022년 소요예산 : 24,150천원**

(단위 : 천원)

재원별	합계	연차별 소요재원			
		2021년	2022년	2023년	2024년
계	96,600	24,150	24,150	24,150	24,150
국비	4,500	1,125	1,125	1,125	1,125
시비	4,500	1,125	1,125	1,125	1,125
구비	14,800	3,700	3,700	3,700	3,700
기금	72,800	18,200	18,200	18,200	18,200

5 원산지 표시 정착을 위한 지도 강화

계속

□ 사업개요

- 추진기간 : 2022. 1. ~ 12.
- 관리대상 : 3,593개소(음식점 3,469개소, 농수산물판매업소 124개소)
(단위 : 개소)

합 계	음식점				농수산물 판매업소		
	계	일반음식점	휴게음식점	집단급식소	계	전통시장	대형마트
3,593	3,469	3,071	215	183	124	110	14

- 표시품목 : 음식점 24개 품목, 농수산물판매업소 933개 품목
- 관리내용 : 원산지표시 지도점검, 한우 유전자검사, 원산지표시 홍보·교육 등

□ 추진실적

원산지표시 관리			행정 지도	행정처분	
지도점검 (점검/위반)	원산지 지도서비스	한우 유전자검사		과태료	고발
3,630건 / 7건	1,134건	80건	49건	2건 (540천원)	5건

□ 추진계획

- 원산지 표시 지도점검
 - 동별·업소별 원산지 표시 상시 지도점검
 - 사회적 이슈에 따른 테마별·계절별 기획점검
 - 추석·설날 대비 성수식품 지도점검
 - 김장철 수요 증가 농수산물 지도점검
 - 봄철 보양식품, 여름철 수산물 판매업소 지도점검 등
 - 원산지 표시 취약 업소 집중관리
 - 원산지 표시 규정에 대한 인식이 저조한 신규음식점 단계별 관리
 - ☞ 영업신고 시 안내(1차) → 찾아가는 지도서비스(2차) → 지도점검(3차)

○ **집단급식소 원산지표시 비대면 자율점검 실시**

- 대 상 : 집단급식소 183개소
- 추진방법 : 인터넷 자율점검
- 점검내용 : 원산지 표시품목 및 표시방법 적정여부 등

○ **찾아가는 원산지 지도서비스**

- 대 상 : 소규모 음식점(영업장 면적 100㎡ 미만) 등 700개소
- 지도요원 : 소비자식품위생감시원
- 지도내용 : 원산지 표시품목 및 표시방법, 위반 시 처벌기준 등 안내

○ **한우 유전자 수거 검사**

- 수거목표 : 60건
- 추진내용 : 음식점에서 한우 유상수거 후 유전자 검사 의뢰
- 검사기관 : 서울특별시 보건환경연구원

○ **원산지 표시 홍보 및 교육**

- 원산지표시 홍보물 제작 : 원산지 표시판, 안내 리플릿 등
- 홍보·교육자료 비대면 배포 : 우편발송, 홈페이지 게시 등
- 찾아가는 원산지표시 1:1 방문교육 실시

□ **2022년 소요예산 : 9,570천원**

(단위 : 천원)

재원별	합계	연차별 소요재원			
		2021년	2022년	2023년	2024년
계	38,280	9,570	9,570	9,570	9,570
구비	19,080	4,770	4,770	4,770	4,770
기금	19,200	4,800	4,800	4,800	4,800

□ 사업개요

- 사업대상 : 공중위생업 중 백색등급업소(2020~2021년)
- 사업내용
 - 백색등급업소 1:1 맞춤형 컨설팅으로 등급 개선 지원
 - 공중위생업소 대표자 교육·지도점검을 통한 위생관리 강화
 - 서비스 평가 시 자원봉사활동 가점 부여 : 해피타임 봉사단 활성화

□ 추진실적

- 백색등급업소 맞춤형 컨설팅 실시 : 3회(2020 ~ 2021년)
 - 백색등급 업소 감소
 - 목욕, 숙박, 세탁업 : 119개소 감소
 - 짝수년도 평가 : 2018년(141개소) → 2020년(22개소)
 - 이·미용업 : 131개소 감소
 - 홀수년도 평가 : 2019년(192개소) → 2021년(61개소)
- ※ 격년제 평가 : 짝수년도(목욕, 숙박, 세탁업), 홀수년도(이·미용업) 평가

□ 추진계획

- 공중위생서비스 평가등급 개선을 위한 맞춤형 컨설팅
 - 명예공중위생감시원(10명) 활용 : 컨설팅 전 사전교육 실시
 - 컨설팅 진행과정

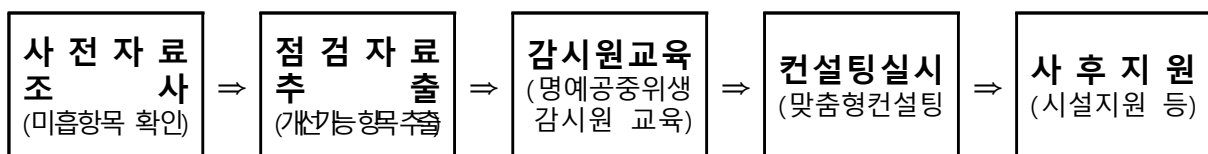

- 주요 감점 사례 맞춤형 컨설팅

구 분	주요 감점 사례
공 통 사 항	청결상태, 소방안전시설, 비치서류 미준수
이·미용업	소독기 작동 및 기구 청결상태, 천장·바닥 청소상태 미흡
숙박·목욕업	조명상태, 소방대피안내도, 휴대용 비상조명, 목욕장 출입제한사항
세 탁 업	식별표 미규격품, 건조기 청결상태 불량, 전산시스템화 미비 등

- 감점대상 물품지원 : 인쇄물(비치서류 등) 및 안내문(소방대피 안내도 등)

○ 서비스 평가 시 자원봉사활동 가점 부여 : 해피타임 봉사단 활성화

- 2021년 해피타임 봉사단 참여업체 : 48개소(이·미용 46, 세탁 2)

2022년 소요예산 : 16,000천원

(단위 : 천원)

재 원 별	합 계	연차별 소요자원			
		2021년	2022년	2023년	2024년
계	64,000	16,000	16,000	16,000	16,000
구 비	64,000	16,000	16,000	16,000	16,000

□ 사업개요

- 사업대상 : 공중위생관리업소(1,066개소)

(단위 : 개소 / 22. 1. 1.기준)

합 계	숙박업	목욕장업	이용업	미용업	세탁업	건물위생 관 리 업
1,066	77	20	77	646	121	125

○ 사업내용

- 금천구 보건소 홈페이지에 업종별 자율점검 시스템 구축
- 카카오톡 전용 채널을 통해 방역수칙 등 신속한 정보 제공

□ 추진실적

○ 인터넷 자율점검 실시

- 2021년 상·하반기 2회(참여율 : 86.1%)
(2020년 이전 : 자율점검표 우편발송 후 fax 등으로 회신)

○ 우편요금 절감

- 인터넷 자율점검으로 인해 연간 약 3,800천원 절감
[공중위생업소(약 1,000개소) × 일반우편 비용(380원) × 10회]

- 홍보물(방역수칙, 지원금 등) 게시 : 게시글(77건), 구독자(1,309명)

□ 추진계획

○ 인터넷 자율점검시스템

- 보건소 홈페이지 내 자율점검시스템 구축(2021. 4.)
- 자율점검 실시 : 연 2회 실시(상·하반기)
- 점검항목 : 업종별 시설, 설비기준 및 위생관리기준 준수 여부
- 점검방법 : 보건소 홈페이지 접속(휴대폰 인증)후 점검 문항 작성, 제출

※ 인터넷 활용이 어려운 영업주 대상 수기 자율점검 병행

※ 자율점검 미 참여 업소는 현장 방문 지도·점검 실시

○ **공중위생분야 카카오톡 채널**

- 금천구 공중위생업소 전용 채널 신설(2020. 10.)
- 다수가 이용하는 카카오톡 플랫폼 홍보로 접근성 및 편리성 향상
- 방역수칙 및 공중위생업소 안내사항 신속전파 가능



□ **2022년 소요예산 : 비예산**