

# 2022. 주요업무 추진실적 및 계획 보고

2022. 07.



보 건 소

- 보건정책과
- 건강증진과
- 의 약 과
- 위 생 과



# || 목 차 ||

I. 일반현황 .....	1
---------------	---

II. 부서별 업무계획 .....	3
--------------------	---

1. 보건정책과 .....	3
----------------	---

2. 건강증진과 .....	25
----------------	----

3. 의 약 과 .....	51
----------------	----

4. 위 생 과 .....	73
----------------	----



# I. 일반현황

## 1 조직 및 인력

□ 조직 : 4과 16팀 1분소

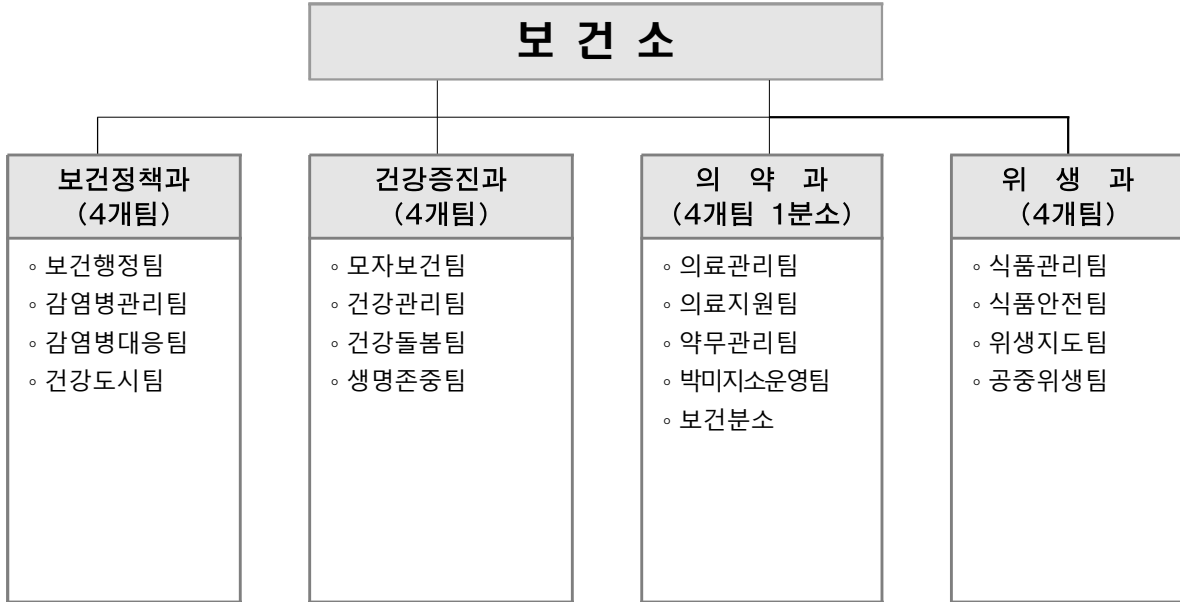

□ 인력 : 정원 97명(현원 97명)

(기준일 : '22. 6월말)

부서명	합계	4급	5급	6급	7급	8급	9급
<b>계</b>	<b>97(97)</b>	<b>1(1)</b>	<b>9(8)</b>	<b>19(30)</b>	<b>32(38)</b>	<b>28(13)</b>	<b>8(7)</b>
보건정책과	25(26)	1(1)	1(1)	4(6)	9(14)	9(3)	1(1)
건강증진과	19(20)		1(1)	4(8)	9(7)	5(4)	-
의약과	34(34)		6(5)	7(11)	8(10)	9(5)	4(3)
위생과	19(17)		1(1)	4(5)	6(7)	5(1)	3(3)

## 2

## 예산현황

(단위:백만원)

구 분		2022년	2021년 (당초예산)	증 감	증감률(%)
합 계		19,749	14,586	5,163	35.4
보 건 정 책 과	계	2,671	2,306	365	15.8
	정 책 사 업 비	2,405	1,990	415	20.9
	행정운영경비	266	316	△50	△15.8
	재 무 활 동 비				
건 강 증 진 과	계	13,730	9,719	4,011	41.3
	정 책 사 업 비	12,330	8,353	3,977	47.6
	행정운영경비	1,400	1,366	34	2.5
	재 무 활 동 비				
의 약 과	계	2,678	1,902	776	40.8
	정 책 사 업 비	2,544	1,902	642	33.8
	행정운영경비	134	0	134	100
	재 무 활 동 비				
위 생 과	계	670	659	11	1.7
	정 책 사 업 비	588	577	11	1.9
	행정운영경비	82	82	0	0
	재 무 활 동 비				

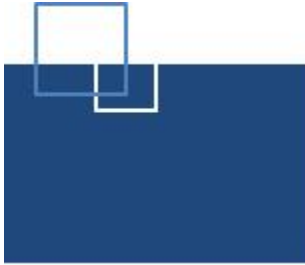

# 보건정책과

- 보건행정팀
- 감염병관리팀
- 감염병대응팀
- 건강도시팀

# 일 반 현 황

## □ 조 직 : 4팀

팀 명	주 요 업 무
보건행정팀	<ul style="list-style-type: none"> <li>◦ 대형종합병원 건립, 보건지소 건립(독산1동)</li> <li>◦ 지역보건의료계획 수립, 지역사회 통합건강증진사업, 지역사회건강조사</li> <li>◦ 보건소 민원실 운영</li> </ul>
감염병관리팀	<ul style="list-style-type: none"> <li>◦ 방역소독 관리 업무</li> <li>◦ 코로나19 격리입원 치료비 지급 업무</li> <li>◦ 감염병 관련 예산에 관한 사항</li> <li>◦ 코로나19 관련 기간제 근로자 채용 및 관리</li> <li>◦ 감염병 환자 발생 신고·보고·역학조사 등 관리</li> <li>◦ 결핵관리사업</li> </ul>
감염병대응팀	<ul style="list-style-type: none"> <li>◦ 제1급 감염병 환자 발생 관련 업무</li> <li>◦ 제1급 신종해외유입 감염병 예방관리 및 대응 업무</li> <li>◦ 제2급감염병 환자 발생 관련 업무</li> <li>◦ 제3, 4급감염병 환자 발생 관련 업무</li> </ul>
건강도시팀	<ul style="list-style-type: none"> <li>◦ 금연클리닉 운영 및 실적관리</li> <li>◦ 통합건강증진 금연분야에 관한 업무</li> <li>◦ 영양사업 전반에 관한 업무</li> <li>◦ 운동사업 전반에 관한 업무</li> </ul>

## □ 인 력 : 정원 25명 [현원 26명]

(기준일 : '22. 6월말)

합 계	3급	4급	5급	6급	7급	8급	9급
25(26)		1(1)	1(1)	4(6)	9(14)	9(3)	1(1)



# 주요사업 목록

연번	주요사업	구분	쪽
1	독산1동 보건지소 건립	계속	6
2	대형종합병원 건립 추진	계속	9
3	지역사회 건강조사	계속	12
4	감염병 관리대책 강화	계속	14
5	감염병 예방 방역 활동	계속	17
6	결핵 조기 발견 및 환자 관리	계속	19
7	금천 서울형 건강증진학교 운영	계속	21
8	깨끗한 공기, 금연도시 조성	계속	23

## □ 사업개요

- 위 치 : 금천구 독산동 1088-1외 5필지(독산주공13단지 내)
- 방 법 : 복지 시설 신축(보건지소, 데이케어센터, 독산1동분소)
  - 한국토지주택공사(LH)에서 토지 무상 제공
- 규모 및 주요시설(안)

구 분	규모(㎡)	주요시설	비 고
합 계	2,431.26	-	연면적
지하1층	324.56(약98평)	기계실,전기실,펌프실 등	복지시설
1층	321.59(약97평)	독산1동 주민센터 분소	
2층	324.94(약98평)	보건지소	
3층	324.94(약98평)		
4층	324.94(약98평)	데이케어센터	
5층	324.15(약98평)		
6층	243.07(약73평)	수요 맞춤형 공동홈	
7층	243.07(약73평)		
- 수요 맞춤형 공동홈 : 10호 【영구임대 : 고령자 세어형 6호, 행복주택 : 신혼부부 4호】 - 각 층별 계단, 화장실, 복도 등 공용면적 포함			

- 사업기간 : 2017. 11. ~ 2023. 12.
- 사업내용 : 만성질환 예방·관리, 재활보건사업, 마음건강증진사업 등
  - 데이케어센터 : 치매·노인성질환 관리 등 [관리부서 : 어르신장애인과]
  - 독산1동 분소 : 복지 및 행정업무 [관리부서 : 마을자치과]
- 사 업 비 : 2,970백만원(국비 2,270, 시비 700)
  - ※ 총사업비 7,280백만원 (보건지소 2,970, 데이케어 2,860, 독산1동분소 1,450)

## □ 추진 실적

- 한국토지주택공사(LH)인천지역본부와 토지무상제공 업무협약 체결 : 2017.11.
- 한국토지주택공사(LH)본부와 복합시설건립 업무협약 체결 : 2018. 2.

- 민원에 따른 사업부지 변경 계획 수립 : 2019.10.
- 서울시 투자심사의뢰 및 통과 : 2020. 3.
- 한국토지주택공사(LH) 본부와 사업 방향 협의 및 논의 : 2020. 5.~11.
- 주민의견수렴 설명회 : 2020.10.
- 한국토지주택공사(LH) 본부와 추가 사업비 협의 확정 : 2021. 2.
  - 복합시설 우리구 총 사업비 부담금 : 72.8억원
- 국토부 '고령자복지주택'사업 공모 선정 : 2021. 5.
  - 국토부 공공주택총괄과-2251(2021.5.10.), 2,730백만원
- 서울시 보건지소 공모사업 선정 : 2021. 7.
  - 서울시 보건의료정책과-33485(21.7.27.), 700백만원
- 한국전력공사 건립 예정지 전기 직접인입 협의완료 : 2021. 8.
- 건립 추진 지역주민협의체 구성 : 2021. 8.
- 건립계획 변경(안) 공유재산심의회 심의(결과:원안가결) : 2021.10.21.
- 실시설계 완료 : 2021. 10. 22.
- 금천구-LH 업무 협약 체결 (3차) : 2021. 11.
- 공유재산관리계획 구의회심의(결과:원안가결) : 2021. 12.
- 주민설명회 개최 및 공사 발주 : 2021. 12.
- 건립 추진 지역주민 협의체 운영 : 2022. 3. 29.
- 국토부 사업변경승인 및 기공식 : 2022. 4.
- 착공 신고서 제출(LH공사 ⇒ 서울시 공동주택과) : 2022. 5. 13.
- 건립지 공사관련 전기인입 및 수도시설 설치완료 : 2022. 5.9.~6.3.
- 녹지점용 및 도로점용 허가 승인 완료 : 2022. 6. 2. ~ 8.
- 착공신고 완료 : 2022. 6. 8.

□ 추진계획

- 공사 시행 및 관리 감독 : 2022. 6. ~ 2023. 12.
- 지역주민협의체 운영 : 2021. 8. ~ 준공 시까지
- 보건지소 채용 및 운영계획 수립 : 2023. 상반기
- 인력 채용 및 장비·비품 등 구매 : 2023. 하반기
- 공사 준공 : 2023. 12월

□ 2022년 소요예산 : 2,970,000천원

(단위 : 천원)

재원별	총사업비	연차별 소요재원			
		기투자	2021년	2022년	장래소요
계	2,970,000	0	700,000	2,970,000	0
국비	2,270,000			2,270,000	
시비	700,000		700,000	700,000 (이월)	

□ 위치도 및 조감도

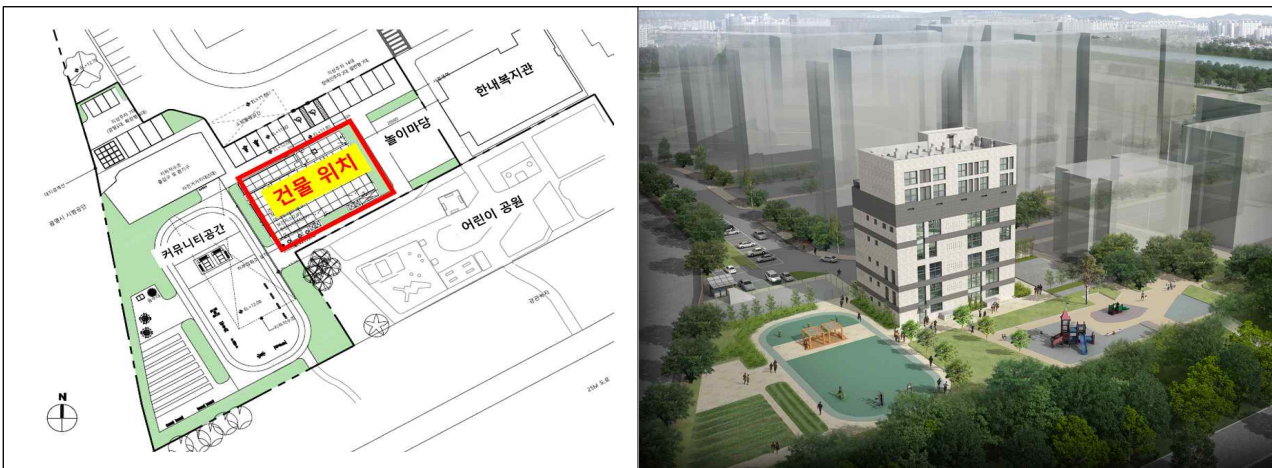

## □ 사업개요

- 시 설 명 : 대형종합병원
- 법 인 명 : 의료법인 우정의료재단
- 위 치 : 서울시 금천구 시흥동 996(특별계획구역 내 금하로 남측)
- 규 모
  - 토지면적 : 24,720 $m^2$  / 연면적 175,818 $m^2$ (용적률 353.06%)
  - 건물규모 : 지하 5층, 지상 18층
  - 진료과목 : 27개 과목(의과 22개 과목 - 치과포함, 한방 5개 과목)
  - 인 력 : 1,979명(의사 472명, 간호사 752명, 사무직 및 기타 755명)
  - 병 상 : 810병상 / 응급의료기관 설치
  - 공공시설 : 치매안심센터, 정신건강복지센터, 심리상담 마음‘쉽’

## □ 추진실적

- 의료법인 설립허가에 따라 기업형 임대주택 공급촉진지구 지정과 지구계획추진을 위해 사전 자문신청(사업자→서울시) : 2018. 2.
- 사전 자문신청에 대한 보완 통보 : 2018. 7.
  - 산업부지 50%이상 확보, 기타 기반시설(1,950 $m^2$ ) 확보
- 세부개발계획 수립 제안서 제출(사업자→금천구) : 2018. 12.
- 서울시 도시계획조례 개정(안) 개정 공포(시행) : 2019. 5.
  - 종합병원 건립 시 산업부지 확보비율 1단계(10%)하향 완화 (50%→40%)
- 세부개발계획 결정신청(금천구→서울시) : 2019. 12. 18.
- 세부개발계획 결정도서제출(사업자→금천구) : 2019. 12. 19.
- 도시건축공동위원회 교통영향평가 심의 통과 : 2020. 4.

- 도시건축공동위원회 금천구심 지구단위계획 및 대한전선부지  
특별계획구역 세부개발계획 변경(안) 수정가결 : 2020. 9. 23.
- 도시건축공동위원회 심의 및 계획결정(서울시) : 2020. 9.
- 도시건축공동위원회 심의 수정가결사항 재열람공고 : 2020. 10.
- 교통영향평가 심의(수정의결) : 2021. 1.
- 지하안전영향평가 완료(조건부 동의) : 2021. 2.
- 시(市) 건축·경관 통합심의(원안의결) : 2021. 3.
- 재해영향평가 완료 : 2021. 6. 15.
- 종합병원 기대효과 분석 연구용역 완료 : 2021. 6. 28.
- 건축허가 접수 : 2021. 7. 19.
- 멸종위기 야생생물 맹꽂이 이전 추진 : 2021. 7. ~ 11.
- 서울시 굴토전문위원회 심의(조건부 동의) : 2021. 12. 9.
- 서울시 안전영향평가 확정 심의(조건부 동의),  
환경영향평가 재심의(소위원회 회부) : 2021. 12. 15.
- 종합병원 건립 주민설명회(온라인) 개최 : 2021. 12. 22.
- 환경영향평가 완료 : 2022. 2. 23.
- 건축허가 처리 : 2022. 2. 24.
- 금천구-우정의료재단 업무 협약식 : 2022. 3. 14.
- 건립부지 가설울타리 정비 : 2022. 3.
- 종합병원 기공식 : 2022. 4. 9.
- 종합병원 건립 추진을 위한 실무 TF 구성 : 2022. 4. 22.
- 은평성모병원 개설사례 벤치마킹 : 2022. 5. 13.

□ **문제점 및 개선방안**

- 우정의료재단 병원 운영 추진단장 및 위원회 구성 전으로 금천구 지역 주민이 요구하는 대학병원급 병원 유치 및 병원 운영계획 수립 등을 구체적 논의 어려움
- 병원 운영추진단장 및 위원회가 구성되면 「종합병원 건립 관련 기대효과 분석 연구용역」 결과를 바탕으로 우정의료재단측과 대학병원급 병원 유치, 운영 계획 등 구체적 사항 논의

□ **추진계획**

- 2022. 하반기 : 공사 착공
- 병원 운영 위원회 구성 및 운영 : 2022. ~ 2026.
- 건축공사 및 준공 : 2022. ~ 2026.
- 병원 개소 : 2026.

□ **소요예산 : 비예산**

□ **현장사진**

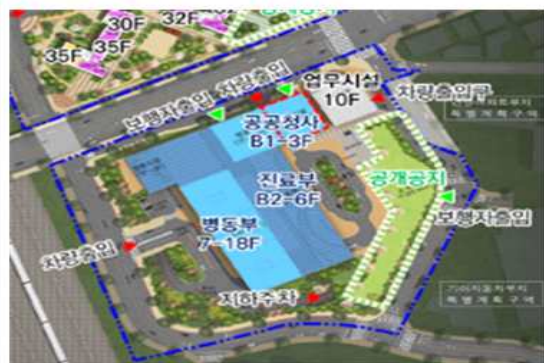
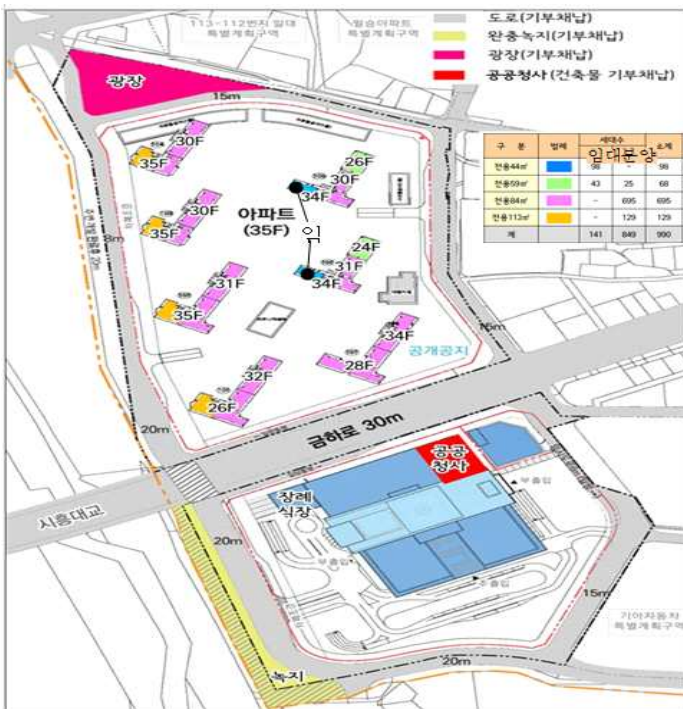

### □ 사업개요

- 사업근거 : 「지역보건법」 제4조 및 「지역보건법 시행령」 제2조
  - 통계청 승인 일반통계 : 승인번호 제117075호(2008.9.12.)
- 사업기간 : 2022. 3. 1. ~ 2023. 2. 28.
- 추진기관 : 보건복지부 질병관리청, 시도 및 시군구, 책임대학교
- 수행방법 : 권역별 책임대학교 업무협약 및 위탁수행
- 사업예산 : 69,932천원(국비 50%, 지방비 50%)
- 사업내용 : 지역보건의료계획 수립에 필요한 시군구 단위 건강통계 조사

### □ 추진실적

내 용	2018년	2019년	2020년	2021년
조사인원	917명	916명	916명	916명
조사항목	21개 영역, 201개 문항	21개 영역, 211개 문항	18개 영역, 142개 문항	18개 영역, 160개 문항

※ 2021년 코로나19에 따른 조치사항

- 조사원 전원 코로나19검사 시행 및 감염병 예방물품 지원, 감염병 예방수칙 교육, 계측조사 미실시, 전국 공통 문항수 축소 및 코로나19 관련 문항 추가

### □ 추진계획

- 조사기간 : 2022. 8. 16. ~ 10. 31.
- 조사대상 : 조사시점 표본가구에 거주하는 만19세 이상 가구원
- 조사인원 : 목표량 915명
- 조사방법 : 조사원이 표본가구를 방문하여 조사대상자와 1:1 대면조사
- 조사내용 : 설문조사(흡연, 음주 등 건강행태 및 만성질환 관련 지표)  
계측조사(신장, 체중, 혈압) ※ 조사내용 변동 가능
- 조사자료활용 : 지역건강통계를 산출하여 근거 중심의 보건사업 수행



○ 세부추진일정

구 분	추진일정										
	3월	4월	5월	6월	7월	8월	9월	10월	11월	'23. 3월	
책임대학교-보건소 계약체결											
조사원 모집 및 선발, 교육											
표본지점 적합여부 확인 및 홍보											
조사 실시											
자료 분석 및 자료검증											
'22년 건강조사 통계집 발간											

□ 소요예산 : 69,932천원

(단위 : 천원)

재 원 별	합 계	연차별 소요재원			
		2021년	2022년	2023년	2024년
계	279,716	69,920	69,932	69,932	69,932
국 비	139,858	34,960	34,966	34,966	34,966
시 비	69,929	17,480	17,483	17,483	17,483
구 비	69,929	17,480	17,483	17,483	17,483

## □ 사업개요

- 코로나19 등 신종바이러스감염증 대응반 운영
- 연중 비상근무체계 유지 및 역학조사반 편성·운영
- 법정감염병 제1급~제4급 및 수인성·식품매개 감염병 신고 및 환자관리

## □ 추진실적

- **코로나19 지역사회 전파차단을 위한 선제적 대응 조치**
  - 금천구 재난안전대책본부 구성운영 : 2020.1.28.~ 현재

구 분	누 계	2020년	2021년	2022.6월	비 고
코로나 검사 건수	763,172	37,325	446,832	279,015	
코로나 확진자 수	85,498	397	5,878	79,223	
즉각대응반 운영	102,769	999	11,036	90,734	

- **감염취약시설(요양병원, 장기요양기관, 정신의료기관 등) 관리**
  - 매주 코로나19 선제검사 실시, 집단발생시설(36개소) 역학조사 및 추적관리
  - 집단발생 요양병원 등 코호트격리(이동제한) 조치 : 6개소
- **법정 감염병 예방 관리**
  - 법정감염병(2급~4급) 발생보고 : 175건 (수두, CRE감염증 등)
  - 하절기 비상방역 실시(5~9월) : 수인성감염병 발생대비 비상근무
  - 질병정보모니터망(25개소) 및 표본의료감시기관(3개소) 지정 운영

## □ 추진계획

### ○ 감염병 대응 상시 감시체계 구축

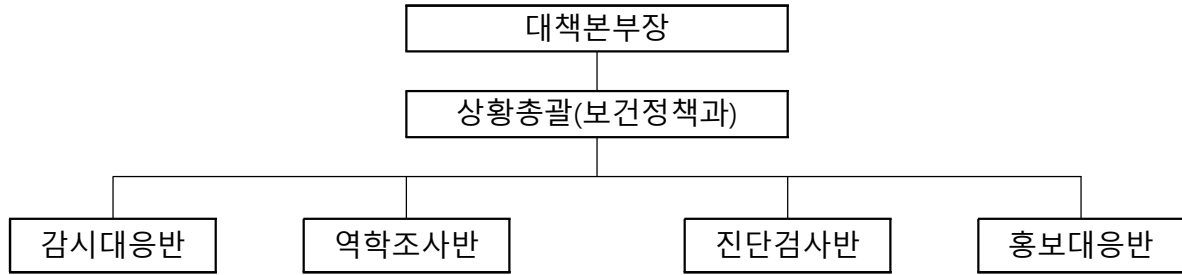

구분	관심(Blue)	주의(Yellow)	경계(Orange)	심각(Red)
발생수준	신종·해외발생 감염병 해외발생	신종·해외발생 감염병 국내 유입	국내 유입 후 타지역 전파	전국적 확산 징후
본부장	보건소장	부구청장		구청장

- 금천구 재난안전대책본부 운영(별도 명령 시까지)
- 감염병 신속대응을 위한 24시간 비상근무체계 유지
- 해외유입 대비 오염지역 입국자 추적 관리
- 질병정보모니터망(25개소) 및 표본감시의료감시기관(3개소) 지정 운영
- 수인성·식품매개감염병 등 집단발생시 신속하게 현장 역학조사, 검체채취, 소독 조치 등 실시

### ○ 감염취약시설(요양기관, 정신, 장애인시설) 관리 강화

- 감염취약시설 전담대응팀(3개팀) 구성 : 구청 담당부서와 보건소 합동대응팀
- 감염취약시설 방역관리자와 보건소 비상연락체계 유지
- 감염취약시설 지도점검 및 감염예방관리 교육 지원

### ○ 감염병 전문인력 교육훈련을 통한 역량강화

- 역학조사관 교육 이수로 전문성 함양
- 감염병 실무자교육(FETP-F), 식중독 과정 등 교육 참여

### ○ 감염병 발생대비 위기대응 훈련 실시

- 재난안전한국훈련 연계 감염병(방역) 위기대응 훈련 실시
- 생물테러 대비 대응 모의훈련 실시

□ 2022년 소요예산 : 623,834천원

(단위 : 천원)

재원별	합계	연차별 소요자원			
		2021년	2022년	2023년	2024년
계	2,622,033	750,531	623,834	623,834	623,834
구비	2,622,033	750,531	623,834	623,834	623,834

## □ 사업개요

- 사업기간 : 연중
- 사업내용
  - 다중이용시설 코로나19 등 감염병 예방 방역소독
  - 모기, 파리 등 감염병 매개 해충 방제활동
  - 취약계층 대상 감염병 예방 방역활동
  - 방역취약지역 방역소독활동 및 민원처리 등

## □ 추진현황 및 실적

### ○ 방역소독 추진현황

구 분	2020년	2021년	2022년
분무소독(살충·살균)	13,272천m <sup>2</sup>	15,833천m <sup>2</sup>	2,500천m <sup>2</sup>
해충방제장비 운영 (포충기/해충기피제분사기)	71대 / 3대	73대 / 3대	73대 / 3대
유충구제활동	61회	50회	50회
모기채집분석	30회	30회	9회
찾아가는 방역서비스	600명 (약품지원 대체)	1,440명 (약품지원 대체)	1,960명 (약품지원 대체)

### ○ 코로나19 대응 방역소독 : 9,993개소

구분	합 계	확진환자 동선 (직장, 음식점 등)	자 택	비 고
2020년	1,716	1,402	314	약품배부는 실적 제외
2021년	6,871	4,045	2,826	
2022년	1,406	906	500	

### ○ 일제 방역소독의 날 '클린데이 운영

- 매월 넷째주 목요일 민·관 합동방역실시, 총 3회 운영

□ **추진계획**

○ **코로나19 대응 방역소독**

- 코로나19 확진환자 자택 및 동선에 방역소독을 실시함으로써 감염병 확산 방지
- 복지시설, 어린이집 등 감염병 집단 발생 우려가 있는 취약지역에 대하여 주기적 방역소독 실시

○ **모기 서식지 조사 및 방제활동**

- 복합건물, 공동주택, 정화조시설 등 모기 서식지 조사 및 방제활동 추진

○ **해충방제장비(친환경 포충기, 해충기피제 분사기) 운영**

- 근린공원, 안양천 등 주민 다수가 이용하는 시설에 해충을 유인하여 물리적인 방법으로 방제하는 포충기 운영
- 포충기 13대, 해충기피제 분사기 1대 추가 설치 예정

○ **취약계층 감염병 예방 방역물품 지원**

- 저소득층, 장애인 등 환경이 열악한 건강취약계층에 대한 방역물품(살균소독제, 모기·바퀴벌레 구제약품 등) 지원

○ **주민자율방역단 방역활동 지원**

- 각 동 주택가, 골목길 등 취약지역에 스스로 방역소독 활동을 실시하는 주민 자율방역단을 대상으로 방역소독 필요물품 등 지원

○ **일제 방역소독의 날 ‘클린데이’ 일제 방역 실시**

- 코로나19 확산방지 생활화를 위하여 매월 넷째주 목요일을 일제 방역소독의 날 ‘클린데이’로 지정하여 민·관 합동방역 실시

□ **소요예산 : 675,529천원**

(단위 : 천원)

재원별	합계	연차별 소요재원			
		2021년	2022년	2023년	2024년
계	2,438,602	681,357	675,529	540,858	540,858
구비	2,438,602	681,357	675,529	540,858	540,858

### □ 사업개요

- 목 적 : 결핵 조기발견과 철저한 환자 관리를 통해 개인 건강 및 타인 전파를 방지하여 지역주민의 건강증진에 기여
- 기 간 : 연 중
- 대 상 : 결핵발병 고위험군, 외국인 등 관내 주민
- 추진내용 : 결핵 조기발견, 환자 관리 및 지원, 결핵관리기반 강화

### □ 추진실적

구 분		2020년	2021년	2022년
결핵조기 발견	흉부엑스선 검사	5,433건	200건	4,421건
	객담 검사	129명	1명	102명
	취약계층 이동검진 (고등학생, 사회복지시설 등)	2,092명	2,162명	730명
	결핵환자 접촉자 역학조사 (접촉자 검진인원)	18건 (376명)	24건 (402명)	14건 (186명)
환자관리 및 지원	보건소 등록 결핵환자 치료·관리	1명	2명	-
	병원원 등록 결핵환자관리	151명	146명	78명
	보건소 잠복결핵 감염자 치료 및 관리	15명	20명	14명
관리기반 강화	결핵예방 홍보 캠페인	1회	1회	-
	집단시설 결핵예방교육	22회 678명	31회 824명	27회 780명

### □ 추진계획

- 결핵 조기발견
  - 노인 이동 결핵검진 실시 : 만65세 이상 의료급여 수급권자 및 재가와 상노인 등 취약계층 대상으로 찾아가는 결핵 이동검진 시행  
(대한결핵협회 협조, 휴대용 X선 장비 활용으로 외상도 가능)

- 결핵환자 접촉자 조사 체계 강화 : 가족접촉자 검진 및 집단시설(회사, 요양원 등) 결핵역학조사를 실시하여 잠복결핵 양성자를 발견하고 치료 권고, 미치료자 추구관리 강화
- 공단 건강검진 결핵 유소견자 관리 강화 : 보건소 또는 의료기관에서 무료로 확진검사 받을 수 있도록 안내 및 검진

※ 2021년도 국가건강검진 대상자부터 검진결과 폐결핵 의심 시 모든 의료기관에서 확진검사 무료 지원-의료기관에서 공단청구

○ 결핵환자 관리 및 지원

- 결핵환자 복약관리 철저 : 치료완료까지 정기적 복약확인 (유선 또는 모바일앱, 필요시 직접 복약확인)
- 비순응 결핵환자 전화상담, 가정방문을 통한 지속치료 유도
- 결핵환자 의료비 및 가족접촉자 검진 비용 지원
- 소재불명, 연락두절 환자는 경찰서 협조를 통해 위치정보 파악하는 등 적극적 관리

○ 결핵관리기반 강화

- 결핵 인식개선 및 행동변화를 위한 결핵예방교육 및 홍보활동
- 어르신, 외국인, 사회복지 시설 종사자 등 대상별 결핵예방 교육 및 홍보
- 다제내성 및 비순응 환자를 위한 의료기관과 네트워크 형성

□ 2022년 소요예산 : 238,362천원

(단위 : 천원)

재원별	합계	연차별 소요재원			
		2021년	2022년	2023년	2024년
계	962,441	247,355	238,362	238,362	238,362
국비	481,216	123,676	119,180	119,180	119,180
시비	317,607	81,627	78,660	78,660	78,660
구비	163,618	42,052	40,522	40,522	40,522



## □ 사업개요

- 사업기간 : 2022. 3. 1. ~ 12. 31.
- 사업규모 : 초등학교 3개교(전교생 대상)
- 사업내용 : 아동·청소년의 건강한 성장지원과 비만예방을 위한  
금천 건강증진학교 운영
  - 아동·청소년 건강증진 콘텐츠 제공(건강증진 우수 모형개발·지원)
  - 아침 건강교실(등굣길 운동장 걷기, 아침 건강간식 제공), 운동·영양교육

## □ 추진실적 및 현황

- 2022년 서울시 공모사업 미정으로 '건강증진학교' 2학기부터 운영(8월~12월)
- 2021년 운영실적(3개교 : 금천초, 정심초, 문교초)

구 분		2020년	2021년
건강증진학교	- 참여학교 및 참여 학생수	2개교(490명)	3개교(799명)
아침건강교실	- 등굣길 운동장 걷기	98회	207회
	- 아침 건강간식제공(6월~11월)	140회 (간식꾸러미 9회)	209회
통합건강증진 프로그램	- 학생건강체력평가(4, 5, 6학년)	코로나19로 미 실시	390명
	- 체육협력수업(티볼, 탁구)	코로나19로 미 실시	32회
	- 모바일헬스케어 시범사업 선정	-	147명
	- 식생활교육(대면)	-	16회
	- 비대면 영양교육	483명(버섯키우기)	670명(강정만들기)
신체활동 환경조성	- 학교 건강계단 설치	-	3개교

## □ 문제점 및 개선방안

- 청소년 건강행태 조사(통계)

구 분	2019년	2020년	2021년
청소년 비만율	11.1%	12.1%	13.5%
주5일 이상 아침 결식률	35.7%	37.3%	38%
하루60분 주5일 이상 신체활동 실천율	14.7%	14%	14.6%

- 청소년 비만율은 지속적인 증가추세이며 10년간 2배 이상 증가  
 : 2011년 5.6% → 2021년 13.5%  
 → 비만은 발병 이전에 예방하는 것이 가장 경제적, 효과적이며 아동·청소년기(습관형성기)부터 건강습관 형성되도록 지원하는 것이 필요
- 주5일 이상 아침식사 결식율 증가 : 2011년 27.9% → 2021년 38%  
 → 학생의 비만예방과 건강한 성장을 지원하기 위하여 아침건강간식 제공 및 학교 내 건강한 환경 조성, 영양·신체활동 등 다양한 서비스 제공

□ **추진계획**

- 청소년 건강증진 우수 모형 보급(학교 내 건강 콘텐츠 제공)
- 건강지원 전담인력 지원(학교별 : 전담코디 1명 / 주민·학부모 참여 6명)
- 아침건강교실 운영(등굣길 운동장 걷기, 건강간식 제공) : 8월~12월
- 개인별 건강측정(학생건강체력평가‘paps’) 및 상담 : 9월 / 12월
- 신체활동·식생활교육 등 통합건강증진(학생·학부모) : 9월~12월
- 건강한 신체활동 환경조성, 신체활동 소도구 지원 : 9월
- 고도비만자 건강관리 : 학교(대상자발굴)→의료기관(치료)→보건소(관리)
- 건강관련(비만, 건강체력, 영양) 지표 및 학생·학부모 설문조사 : 9월 / 12월
- 결과 통계분석 및 데이터베이스 구축, 우수 사례발표 및 운영성과 공유

□ **2022년 소요예산 : 300,000천원**

(단위 : 천원)

재원별	합계	연차별 소요재원			
		2021년	2022년	2023년	2024년
계	1,183,334	283,334	300,000	300,000	300,000
시비	383,334	83,334	100,000	100,000	100,000
구비	800,000	200,000	200,000	200,000	200,000

사업개요

- 사업기간 : 연중
- 사업내용
  - 흡연자를 위한 금연클리닉 운영 및 금연지원서비스 제공
    - 금연클리닉(상시&이동) 운영 및 과태료 감면제도 연계 금연지원서비스 제공
  - 다 함께 금연환경 조성 및 인식개선 사업
    - 금연구역 지정 확대 및 관리, 금연 인식개선을 위한 홍보와 캠페인 실시
    - 금연지도원 제도 운영, 금연구역 지도점검 및 흡연자 단속, 과태료 감면제도 운영
  - 생애 주기별 흡연예방 및 금연교육 실시

 추진실적

구 분		2021년	2022년 6월
금연지원 서비스	- 금연클리닉 등록관리	362명	121명
	- 찾아가는 금연클리닉	1회	1회
	- 6개월 금연측정성공률	78.1%	78.9%
금연환경 조성	- 과태료 부과	277건	115건
	- 실내·외 금연구역 점검	5,686건	2,209건
	- 금연구역 추가지정	4개소	0개소
	- 과태료 감면(신청/완료)	134건/84건	66건/20건
예방사업	- 흡연예방교육	1,249명	979명

 문제점 및 개선사항

- 흡연 및 금연 현황

연도별	현재 흡연율(%)		금연 시도율(%)	
	서울시	금천구	서울시	금천구
2019	16.7	19.0	46.6	44.0
2020	15.5	19.1	49.1	47.7
2021	14.9	16.1	45.4	47.3

- 우리구 현재 흡연율은 '21년 기준 16.1%로 '19년 19.0%보다 2.9%p 감소 하였으나 여전히 서울시 평균 14.9%에 비해 1.2% 높은 수준임
  - 지속적인 금연 인식개선 활동 및 흡연자 대상 금연지원서비스 제공과 사업장 및 학교 운영에 맞춘 흡연예방교육 실시 및 비대면 교육 방안 필요

□ **추진계획**

○ **금연클리닉 운영 및 금연지원서비스 제공**

- 금연클리닉 운영 : 예약제 및 1:1 맞춤형 상담서비스, 6개월 행동요법 및 약물요법
- 찾아가는 금연클리닉 운영 : 사회적 거리두기 단계별 소규모 인원 대상 방문서비스 제공
- 과태료 감면제도 연계 금연지원 : 금연결심 동기 강화 및 대상자 확대

○ **다 함께 금연환경 조성 및 인식개선 사업**

- 금연지도원 제도 : 역량강화 교육을 통한 건강서포터(금연지도원 10명) 구축
- 금연구역 추가 지정 및 관리 : 공동주택, 거리, 공원 등 다중이용구역 지정 확대
- 금연구역 정비사업 : 노후화된 금연 표시제 재정비 및 관리강화
- 지도점검 및 과태료 부과 단속 강화 : 금연구역의 시설기준 이행 상태 점검 및 청소년 대상 담배 불법판매 지도점검, 금연구역 내 흡연자 과태료 부과 단속
- 과태료 감면제도 운영 : 금연교육 및 금연지원서비스 이수 시 과태료 감면
- 인식개선 사업 : 금연사업 홍보, 간접흡연 피해 및 담배 불법판매 방지를 위한 건강서포터(금연지도원)와 함께하는 인식개선 캠페인

○ **생애주기별 흡연예방 및 금연교육 실시**

- 미취학아동, 초·중·고등학생, 청장년, 노인 등 다양한 연령층 및 취약계층·사업장·복지관 등 생활터별 흡연예방 및 금연교육 실시

□ **2022년 소요예산 : 208,088천원**

(단위 : 천원)

재원별	합계	연차별 소요재원			
		2021년	2022년	2023년	2024년
계	854,264	230,000	208,088	208,088	208,088
국비	427,132	115,000	104,044	104,044	104,044
시비	128,139	34,500	31,213	31,213	31,213
구비	298,993	80,500	72,831	72,831	72,831

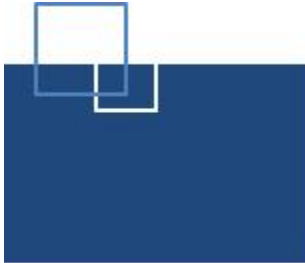

# 건강증진과

- 모자보건팀
- 건강관리팀
- 건강돌봄팀
- 생명존중팀

# 일 반 현 황

## □ 조 직 : 4팀

팀 명	주 요 업 무
모자보건팀	<ul style="list-style-type: none"> <li>◦ 모성 및 영유아 건강관리, 면역력 향상을 위한 예방접종 지원</li> <li>◦ 코로나19예방접종 및 위탁의료기관 지정, 관리</li> <li>◦ 서울아기 건강첫걸음사업, 비대면 바느질교실 등 태교프로그램 운영</li> <li>◦ 아이맘건강센터 및 예방접종실 운영·관리</li> </ul>
건강관리팀	<ul style="list-style-type: none"> <li>◦ 금천건강관리센터 운영 및 대사증후군 예방관리사업</li> <li>◦ 취약계층 어르신 영양관리</li> </ul>
건강돌봄팀	<ul style="list-style-type: none"> <li>◦ 찾아가는 동마을 건강증진사업</li> <li>◦ 치매관리사업(금천치매안심센터 운영)</li> </ul>
생명존중팀	<ul style="list-style-type: none"> <li>◦ 정신건강 증진사업(정신건강복지센터 운영)</li> <li>◦ 자살예방사업(생명존중센터 및 심리상담 마음쉼 운영)</li> </ul>

## □ 인 력 : 정원 19명 [현원 20명]

(기준일 : '22. 6월말)

합 계	3급	4급	5급	6급	7급	8급	9급
19(20)			1(1)	4(8)	9(7)	5(4)	

# 주요사업 목록

연번	주요사업	구분	쪽
1	태아부터 시작하는 건강관리	계속	28
2	모성 및 영유아 건강증진	계속	30
3	면역력 향상을 위한 예방접종 지원	계속	33
4	취약계층 어르신 영양관리사업	계속	35
5	대사증후군 건강관리	계속	37
6	찾아가는 동마을 건강증진사업	계속	40
7	치매관리사업	계속	42
8	정신건강증진사업	계속	45
9	자살예방사업	계속	47

## □ 사업개요

### ○ 『숲태교』 프로그램 운영

- 대 상 : 임신 16주 ~ 32주 임신부 및 배우자
- 추진기간 : 상반기(4월 ~ 6월), 하반기(9월 ~ 11월), 24회/연
- 장 소 : 호암산 호암사문 좌측 치유의 숲 내 숲태교장
- 내 용 : 이야기가 있는 힐링 숲 태교 프로그램 구성 운영(숲과 만나기, 다과·명상하기, 숲 요가, 태아 명패 만들기, 목공체험 등)

### ○ 민관이 함께하는 산후조리원 이용비 감면

- 대 상 : 관내 거주하는 산모 중 기준중위소득 120%이하 가정
- 신청기간 : 임신확인서 발급일 ~ 분만예정일 일주일 전
- 지원방법 : 산후조리원 이용요금 중 최대 40만원 서비스 이용 후 직접할인
- 내 용 : 보건소(소득확인 및 선정, 통지서 발급) → 임신부 희망 산후조리원 예약 → 산후조리원 이용 후 요금 직접 할인

## □ 추진실적

구분	추진실적		
	2020년	2021년	2022년 6월말
숲태교 프로그램	37회/163명	42회/193명	8회/107명
산후조리원 이용비감면	296명	251명	105건

## □ 문제점 및 개선방안

### ○ 『숲 태교』 프로그램 운영 시 기상 상황 고려

- 코로나19의 사회적 거리두기 단계 상향 및 우천 시, 황사, 미세먼지 등 프로그램 운영에 지장이 있는 경우 건강 취약계층 임신부임을 고려하여 일정 취소·변경 등 전화 및 문자 사전 안내 실시

### ○ 기부 형식에 따른 이용비 감면으로 산후조리원 경제적 부담 가중

- 지속되는 출생아 수 감소에 따른 민간 산후조리원 운영 부담을 고려하여 산후조리원과 대상자 선정 소득기준 협의



□ **추진계획**

○ 『**숲 태교**』 프로그램 운영

- 운영 계획 : 총 24회 운영 (상·하반기, 주중 4회/월, 주말 2회/월)
- 운영 내용
  - 임신부 숲 태교 프로그램 운영 용역업체 선정
  - 임신부가 활동하기 좋은 달(상반기, 하반기) 선정·실시
  - 보건소 방문 임신부, 관내 산부인과, 산후조리원(예약자), 동주민센터를 통한 숲 태교 프로그램 홍보 및 모집
  - 세부 프로그램 회차 당 스토리가 있는 다양한 숲 태교 프로그램 구성 운영
- 코로나19 위기 상황에 따른 대응 방안
  - 사회적 거리두기 1단계 : 방역 및 개인위생 철저, 소수 인원 교육 운영
  - 사회적 거리두기 2단계 : 화상교육을 통한 프로그램 운영 추진

○ **민관이 함께하는 산후조리원 이용비 감면**

- 지원 계획 : 최대 40만원/2주 감면(직접할인)
- 2022년 건강보험료율에 따라 변동되는 소득기준에 의한 산후조리원 이용비 감면기준 가이드 라인 논의 및 결정
- 보건소 방문 임신부, 산후조리원, 동주민센터를 통한 홍보

□ **2022년 소요예산 : 20,000천원**

○ **숲 태교 프로그램 운영**

(단위 : 천원)

재원별	합계	연차별 소요재원			
		2021년	2022년	2023년	2024년
계	128,000	68,000	20,000	20,000	20,000
구비	128,000	68,000	20,000	20,000	20,000

○ **산후조리원 이용비 감면 : 비예산**

### □ 사업개요

- 기 간 : 연중
- 위 치 : 보건소 4층
- 대 상 : 관내 가입기 여성, 출생아 및 영유아
- 인 력 : 9명(의사 1, 간호사 8)
- 추진내용 : 임신 준비기간부터 출산 이후까지 단계별 원스톱 종합 지원

임신 전	임신 중	출산 후
·난임 의료비 지원 ·난임 심리 안정 지원 ·남녀 임신준비 지원 ·예비부부 엽산제 지원 및 건강검진 ·한의약 난임부부 지원	·임산부 등록관리 -영양제(엽산제 및 철분제) 지원 -임산부 건강검진(임산초기 막달) -초음파 및 기형아 검사 ·출산준비 및 태교 프로그램 운영 ·맘편한 임신서비스 추진 -정부24에서 임신지원 서비스 영양제 등 택배배송	·국제모유수유전문가 가정방문 ·임산부 및 영유아 대상 건강관리 간호사 가정방문 지원 ·유축기 대여 ·산모신생아 건강관리 지원 ·산후조리비용 지원 ·저소득층 기저귀·조제분유 지원 ·의료비 지원(고위험 임신부, 미숙아 및 선천성 이상아 등) ·영유아 예방접종

### □ 추진실적

구 분		2020년	2021년	2022년 6월말
임산부 건강관리	임산부 등록관리	1,263명	1,138명	665명
	출산준비교실 프로그램	5회/163명	10회/603명	6회/147명
	서울아기 가정방문 (보편 및 지속)	552건	558건	336건
	예비부부 임신전 건강검진	192명	214명	95명
	유축기 대여/모유수유 상담 및 방문	315명/564명	285명/210명	168명/276건
출산장려 지원	난임부부 시술비 지원	368건	411건	276건
	산모신생아 건강관리사 지원	479건	547건	281건
	저소득 기저귀·조제분유 지원	324건	157건	71건
영유아 의료비 지원	미숙아 및 선천성 이상아 의료비 지원	56명	43명	10명
	선천성 대사이상 검사 및 환아관리	23명	15명	2명
영유아 건강관리	저소득 영유아 건강검진	92명	121명	50명
	미숙아 상담 및 등록관리	106명	104명	52명

□ **문제점 및 개선방안**

○ 출생아수 및 합계출산율 현황

구분	2019년		2020년		2021년	
	출생아 수	합계출산율	출생아 수	합계출산율	출생아 수	합계출산율
전 국	302,676	0.918	272,337	0.837	260,500	0.81
서울시	53,673	0.717	47,445	0.642	45,500	0.63
금천구	1,154	0.709	1,092	0.668	<b>1,024</b>	<b>0.61</b>

- 전국·서울시·금천구 모두 출생아 수 및 합계출산율이 최저로 하락하였고, 지속적 감소를 보이고 있어 건강한 출산을 위한 종합적 지원이 필요

○ **만혼 및 환경적인 요인으로 모의 연령대별 35세 이상 출산율이 높고**  
**(‘20년 42.3%) 자체중 출생아(‘20년 6.4%) 및 영아사망률(‘19년 2.7%)이 높음**

- 임산부와 태아의 건강한 성장 및 출산을 위해 다양한 건강관리 프로그램을 운영하여 출산하기 좋은 환경 구축

□ **추진계획**

○ **임산부 건강지원**

- 임산부 건강관리 : 철분제·엽산제 제공, 풍진·기형아 검사, 산후우울 검사 등
- 모자건강교실 운영 : 신생아 관리, 모유수유클리닉, 출산준비교실 등
- 임산부·영유아 가정방문 건강관리 : 보편/지속방문, 서비스 연계 등
- 모유수유 지원 : 모유수유 활성화를 위한 국제 모유수유 전문가 가정방문

○ **출산장려 지원**

- 난임부부 시술비 지원 : 1인당 총 17회 지원
  - 인공수정 : 5회, 체외수정 12회(신선배아-7회, 동결배아-5회)
- 산모신생아 건강관리 지원 : 산모 영양관리, 신생아 관리, 감염관리 등
- 저소득층 기저귀·조제분유 지원
- 남녀임신준비 지원 : 예비 및 신혼부부 검진(풍진, B형간염, 성병검사)

○ 영유아 의료비 지원

- 미숙아 및 선천성이상아 의료비 지원 : 체중별 최대 1,500만원 지원
- 신생아 청각선별 검사비 지원 : 선별검사비, 확진검사비 및 보청기 지원
- 선천성대사이상 검사 및 환아 관리 : 외래검사비, 특수조제분유 및 의료비 지원

○ 영유아 건강관리

- 의료수급권자 영유아 건강검진 : 만6세 미만 영유아 1~8차 검진비 지원
- 미숙아 상담 및 등록관리 : 전화 및 가정방문, 전문가 상담 등

□ 2022년 소요예산 : 2,087,765천원

(단위 : 천원)

재원별	합계	연차별 소요재원			
		2021년	2022년	2023년	2024년
계	8,400,041	2,136,746	2,087,765	2,087,765	2,087,765
국비	2,894,824	724,084	723,580	723,580	723,580
시비	3,346,981	882,553	821,476	821,476	821,476
구비	2,158,236	530,109	542,709	542,709	542,709

사업개요

○ 대 상 : 만12세 이상 구민

※ 인플루엔자 대상 : 생후6개월에서 만13세 어린이 및 임산부, 만 65세 이상 어르신

○ 내 용 : 코로나19 및 인플루엔자 예방접종 접종비(백신비 및 사행) 지원

 추진실적

○ 코로나19 예방접종 실적

【'22. 6. 30.기준, 단위:명,%】

대상자수	1차		2차		3차		4차	
	접종자	접종률	접종자	접종률	접종자	접종률	접종자	접종률
228,631	224,126	98.0	222,206	97.2	168,128	73.5	22,345	9.8

○ 인플루엔자 예방접종 실적

【'22. 6. 30.기준, 단위:명,%】

구분	대상자수	접종자수	접종률(%)
어린이	16,205	12,349	76.2
임산부	1,000	588	58.8
어르신	40,553	32,705	80.6

- 2022년 인플루엔자 접종은 독감 유행 시기에 맞추어 10월경 추진 예정

 문제점 및 개선방안

○ 어려운 점 및 극복방안

- 예방접종의 효과에 따른 불신 등으로 인한 접종 기피 현상 발생
- ⇒ 백신접종 효과에 대한 홍보 및 정확한 정보 제공

□ **추진계획**

○ **코로나19 예방접종**

- 코로나19 백신 접종 위탁의료기관 선정 및 관리 운영
- 백신공급 일정 및 접종대상자 우선순위에 따라 순차적 접종
- 요양병원 및 요양시설 등 감염 취약시설에 대한 방문 접종
- 이상반응 관리 및 인과성 확인된 피해사례 국가보상 실시

○ **인플루엔자 예방접종**

- 생후6개월에서 만13세 이하 어린이 및 임신부 인플루엔자 예방접종 시행, 위탁의료기관 시행비 지원
- 만65세 이상 인플루엔자 예방접종 시행 및 위탁의료기관 시행비 지원
- 인플루엔자 예방접종 위탁의료기관 점검 등 관리
- 예방접종 후 이상반응 관리 및 피해사례 보상 실시

□ **2022년 소요예산 : 5,293,283천원**

(단위 : 천원)

재원별	합계	연차별 소요재원			
		2021년	2022년	2023년	2024년
<b>계</b>	<b>17,145,894</b>	<b>1,266,045</b>	<b>5,293,283</b>	<b>5,293,283</b>	<b>5,293,283</b>
국비	4,937,044	357,313	1,526,577	1,526,577	1,526,577
시비	6,025,581	483,288	1,847,431	1,847,431	1,847,431
구비	6,183,269	425,444	1,919,275	1,919,275	1,919,275

### □ 사업개요

- 기 간 : 연중
- 대 상 : 방문건강관리 등록자 중 취약어르신, 만성질환자에 해당하며 영양관리가 필요한 자
- 내 용
  - 보충식품 제공 및 방문영양관리
    - 방문건강관리 등록자 중 영양 문제 판정자 선정
    - 대상자 등록 후 개별 영양처방으로 보충식품 구성, 월 2회 제공
    - 식품구성 : 곡류, 어육류, 유제품, 채소류, 과일류, 열량보충식품
    - 등록관리 : 개별 모니터링, 가정방문 맞춤형교육, 타 사업 연계
  - 자가 관리 역량강화에 필요한 영양교육 실시
    - 소그룹 프로그램 운영 : 조리 실습 및 영양교육, 신체활동 프로그램
    - 심뇌혈관질환사업과 연계하여 만성질환(고혈압, 당뇨)영양교육

### □ 추진실적('22. 6월 기준)

- 대상자 사전평가 및 선정완료
  - 영양불량스크리닝 도구와 빈혈검사를 통한 영양상태 파악
  - 개별 영양상담, 사업내용 설명 및 동의서 작성
  - 신청자 110명 사전평가 후 104명 등록 완료
  - 대상자 가정방문 124건, 개별 모니터링 및 교육 176건
- 보충식품 제공 업체 선정 및 수의계약
- 보충식품 물류센터 방문 위생점검 실시
  - 냉장고 온도 및 청결 확인, 식품 보관 장소 확인 등

□ **추진계획**

○ **보충식품 제공(영양채움 바구니)**

- 바구니 1&2 구성하여 월 2회 대상자 주소지로 배송
- 배송 전 영양채움바구니 무작위 점검 및 식품 검수
- 배송 후 대상자 유선 모니터링 실시
- 대상자 가정 방문하여 식품 보관상태 점검 및 섭취방법 지도

○ **조리실습 및 식생활 교육**

- 동주민센터 조리실을 활용하여 조리실습 진행
- 보충식품 활용한 조리방법 안내 및 식생활 관련 영양 교육

○ **신체활동 증진 프로그램 운영**

- 관절 가동범위 운동 및 근력 강화운동을 통한 신체활동 교육
- 바른 자세로 걷기, 스트레칭, 손 체조 등 일상생활 활용 운동 안내

□ **2022년 소요예산 : 87,414천원**

(단위 : 천원)

재원별	합계	연차별 소요재원			
		2021년	2022년	2023년	2024년
계	346,650	84,408	87,414	87,414	87,414
구비	346,650	84,408	87,414	87,414	87,414



### □ 사업개요

- 기 간 : 연 중
- 대 상 : 20~64세 지역주민(지역 내 직장인 포함)
- 장 소 : 금천건강관리센터, 생활터, 사업장 등
- 방 법 : 분야별 전문인력을 구성하여 맞춤형 통합건강관리서비스 제공
- 내 용 : 금천건강관리센터 운영, 대사증후군 검진 및 1:1 운동·영양 상담, 의사 상담 및 건강관리계획 수립, 대사증후군 위험요인 개선 프로그램 운영, 국가건강검진 사후관리체계 구축 등

### □ 추진실적('22. 6월 기준)

- 대사증후군 신규 등록자 수 : 744명
- 의사 상담 및 건강관리계획 수립 : 240명
- 국가건강검진 사후관리 동의자 등록관리 : 256명
- 대사증후군 위험요인 개선 프로그램 운영 : 48회/655명

### □ 추진계획

- 금천건강관리센터운영
  - 대 상 : 20세 이상 구민 (지역 내 직장인 포함)
  - 장 소 : 보건소 2층 금천건강관리센터
  - 서비스 내용
    - 문진 및 신체계측, 혈압·허리둘레 측정, 혈액검사를 통한 건강상태 파악
    - 의사 면담을 통한 건강관리계획 수립, 필요 시 표준 진료 시행
    - 생활습관 개선을 위한 맞춤형 심화 상담(영양, 운동, 금연) 및 추구관리

- 필요 서비스 연계 : 검사 결과를 종합적으로 판단하여 필요 서비스 연계



### - 열린 보건소 운영

- 평일 방문이 어려운 직장인 등을 위해 매월 둘째 주 토요일(9시~13시) 운영
- 대사증후군 검사 결과를 기반으로 건강관리, 맞춤 연계관리

### - 신규자 발굴체계 구축

- U헬스존 이용자 및 국가건강검진자 연계, 각종 매체 홍보

### ○ U헬스존 운영 관리

- 설치장소 : 범일운수, 문화체육센터, 대릉포스트타워 6차 등 9개소
- 방 법 : 20~40대 관내 직장인들이 쉽게 이용할 수 있는 U헬스존과 스마트폰 앱을 활용하여 건강관리
- 내 용
  - U헬스존에서 측정된 건강 데이터를 스마트폰 앱에서 자가 모니터링하고, 레벨 운동, 식단 안내 등 건강 코칭
  - (주)헬스맥스에서 정기적으로 측정장비 점검관리 실시
  - 홍보물을 제작하여 U헬스존 등 비치

### ○ 허리둘레 줄이기 「라이브 홈트레이닝」 운영

- 대 상 : 대사증후군 위험요인 보유자
- 방 법 : 건강관리센터 전문인력(운동사) 활용하여 실시간 라이브 원격 수업 (네이버 밴드 앱 '라이브 방송' 사용)
- 내 용
  - 강의 전 대사증후군 시스템 등록 후 혈당, 혈압, 체성분 측정 등 대사증후군 검진을 통해 건강상태 체크
  - 참여자 대상으로 프로그램 진행을 위한 운동 교육 물품 등 대여
  - 참여할 네이버 밴드 앱 설치, 가입, 사용방법 대상자에게 안내
  - 네이버 밴드 라이브 방송에 대상자 입장하여 채팅창에 '출석' 기재 후 강의 참여
  - 강의 후 운동교육 영상 그룹방에 업로드하여 가정에서 반복하도록 함

- 평가 및 지속관리

- 수업 후 교육 만족도 조사를 통해 강의 개선내용 피드백
- 대사증후군 6개월, 12개월 추구검진을 통해 사전·사후 비교평가
- 2개월마다 대면수업 병행 진행하여 운동자세 직접지도

○ 찾아가는 건강상담실 운영

- 대 상 : 생활터, 직장인, 취약계층 중 20세~64세
- 방 법 : 사업장, 지역사회 시설 등 장소 협의 후 방문하여 서비스 제공
- 내 용 : 대사증후군 검진, 분야별 상담, 6개월 간격 추구검진

○ 국가건강검진 사후관리체계 구축

- 대 상 : 국가건강검진 실시자 중 건강검진 사후관리를 위한 결과활용 동의자
- 방 법 : 국민건강보험공단 자료연계를 통해 대상자에게 전화, 문자 등을 활용하여 보건소 대사증후군 관리서비스를 받도록 독려
- 내 용 : 검진결과 상담, 필요시 대사증후군 검진, 1년 단위 추구관리

□ 2022년 소요예산 : 290,198천원

(단위 : 천원)

재원별	합계	연차별 소요재원			
		2021년	2022년	2023년	2024년
계	1,170,936	265,838	290,198	301,530	313,370
시비	428,295	104,400	105,835	107,950	110,110
구비	742,641	161,438	184,363	193,580	203,260

### □ 사업개요

- 목 적 : 어르신 및 취약계층 대상 가정방문 건강관리를 포함한 거주지역 단위의 건강관리 서비스를 제공하여 지역주민 건강 수준 향상
- 대 상 : 65세 이상 어르신, 취약계층
- 인 력 : 21명 (사업팀장 1명, 담당자 1명, 마을간호사 19명)
- 내 용
  - 동주민센터에 마을간호사를 배치하여 지역담당제 운영
  - 65세 이상 어르신 및 건강취약계층 신규 발굴 및 등록관리
  - 건강관리서비스 제공, 지역자원을 활용한 보건·복지서비스 연계
  - 동별 건강관리 프로그램 운영
  - 마을간호사 전문성 향상을 위한 역량강화교육 및 동별 사례회의 운영

### □ 추진실적('22. 6월 기준)

- 전체 등록관리 인원 : 6,364명(신규 등록 인원 752명)
  - 기초생활보장수급자, 차상위계층 : 4,702명 (법정복지대상자의 37.2% 등록관리)
  - 65세 이상 어르신 : 4,653명 (노인인구의 11.3% 등록관리)
- 건강관리서비스 제공 : 13,401회
- 보건·복지 연계서비스 제공 : 1,732회

### □ 추진계획

- 마을간호사 지역담당제 운영
  - 동주민센터에 마을간호사 1~2명 배치
    - 현원 : 공무원 17명, 기간제 2명
- 건강 취약계층 발굴 및 등록관리
  - 65세·70세 도래자, 기초생활수급자 등 경제적 취약계층 대상 건강면접조사를 실시하여 건강문제 보유자를 신규 발굴하고 등록관리

- 가정방문 건강관리 및 동주민센터 건강상담 서비스 제공
  - 혈압·혈당측정, 만성질환상담, 허약예방관리, 감염병 예방교육, 코로나19대응 비대면 건강관리 상담(영상통화 건강상담), 계절별 건강관리(폭염, 한파) 등
- 지역사회 보건자원 연계
  - 한국실명예방재단 개안수술지원, 노인의료나눔재단 무릎인공관절수술 지원, 국공립병원 의료비 지원, 치매안심센터, 정신건강복지센터
- 동별 건강관리 프로그램 운영
  - 일상생활기능 향상을 위한 소그룹 인지향상·신체활동 및 영양 교육프로그램 수행
- 마을간호사 전문분야 역량 강화
  - 서울시·보건복지부 주관 교육 참여 및 월 1회 사례회의·자체 역량강화교육 실시

**2022년 소요예산 : 1,100,880천원**

(단위 : 천원)

재원별	합계	연차별 소요재원			
		2021년	2022년	2023년	2024년
계	4,633,854	1,066,624	1,100,880	1,221,088	1,245,262
국비	932,783	209,478	214,910	251,675	256,720
시비	2,562,597	622,983	603,398	660,817	675,399
구비	1,138,474	234,163	282,572	308,596	313,143

## □ 사업 필요성

### ○ 인구 고령화로 인한 치매 유병률 증가

- '21년 금천구 60세 이상 노인인구는 58,446명, 추정 치매 환자 수는 3,661명으로 보고됨.<sup>1)</sup>

(단위 : 명, %)

구 분	2019년	2020년	2021년
60세 이상 노인인구 (명)	52,928	55,716	58,446
60세 이상 치매 환자 수 (명)	3,196	3,427	3,661
치매 유병률 (%)	6.04	6.15	6.26

### ○ 치매 예방 및 조기관리 필요

- 금천구 치매 환자 연간 관리비용은 1인당 2,074만원으로 산출됨.<sup>2)</sup> 치매 문제로 인해 국가가 지불해야 하는 조호 비용은 앞으로도 증가할 수 있어 조기 발견 및 치료관리가 필요함.
- 치매 고위험군에게 지속적인 치매 예방관리 노력을 기울여 치매 발병을 2년 정도 지연 시 치매 유병률을 약 30% 감소하는 효과를 기대할 수 있음.<sup>3)</sup>

## □ 사업개요

### ○ 사업기간 : 2022. 1. ~ 12.(연중)

### ○ 사업장소 : 금천구치매안심센터

### ○ 사업대상 : 60세 이상 금천구민

### ○ 사업내용

- 지역사회 중심 치매 예방 및 관리
- 편안하고 안전한 치매 환자 진단·치료·돌봄, 가족 부양부담 경감
- 고정형 기억다방 운영 등 특화사업을 통한 치매 친화적 환경 조성

1) 대한민국 치매현황, 중앙치매센터 (2022)

2) 전국치매역학조사 (2016), 국민건강보험공단 (2019), 통계청 (2020)

3) 서울특별시 치매관리사업 안내서 (2022)

□ **추진실적('22. 6월 기준)**

사업 구분		실 적
치매예방 및 인식개선사업	- 교육 및 홍보 프로그램 - 천만시민 기억친구 양성	187건/ 6,151명 708명
치매조기검진사업	- 선별검사 - 진단검사 - 감별검사 - 고위험군 집중검진	2,413명 513명 42명 714명
치매등록관리사업	- 상담 - 경도인지장애 / 치매등록 - 맞춤형 사례관리 - 조호물품 제공 서비스 - 배회서비스	8,532명 253명/ 127명 765건/ 401명 1,877건/ 320명 45명
뇌건강증진실 운영 사업	- 뇌건강증진실(기억키움학교) 운영	1,297건/ 9,235명
치매치료관리비 지원사업	- 치매관리비 지원	418명/ 44,865천원
치매가족지원사업	- 가족교실 및 자조모임	78건/ 484명
지역자원강화 및 특화사업	- 지역자원 연계 - 고정형 기억다방 - 체육센터 연계 검진	91건 69건/ 901명 8건/ 116명

□ **추진계획**

○ **선제적 치매 예방관리**

- 조기검진을 통한 치매고위험군 대상자를 조기 발견·관리
- 치매 예방 및 인지기능 향상을 위한 뇌건강 증진 프로그램 제공  
(인지기능 및 건강 상태에 따른 맞춤형 대면, 비대면 온라인 수업 운영)

○ **전문화된 치매 관리 및 돌봄 서비스**

- 기억키움학교(쉼터) 운영으로 치매 대상자 인지 재활 및 돌봄 서비스 제공
- 맞춤형 사례관리 서비스로 사각지대 대상자 발굴 및 보건복지서비스 지원, 다솜이 AI로봇 사업 등 지역 네트워크 연계를 통한 통합 돌봄 안전망 조성
- 치매 치료관리비, 조호물품 지원 등으로 치매 대상자 및 가족의 경제적 부담 경감, 가족모임 운영을 통한 정서적 지지

- 치매 대상자와 함께 살기 좋은 ‘기억보듬마을’ 환경 조성
  - 치매안심가맹점, 치매극복선도단체, 치매안심주치의 등 확대
  - 고정형 기억다방 및 금천기억미술관 운영을 통한 지역주민 문화접근성 향상, 치매인식개선 기대

기대효과

- 조기 발견 및 예방관리를 통한 치매유병률 감소, 중증화 방지 기여
- 지역사회에서 안심하고 살 수 있는 환경조성 및 치매지원 체계 강화

2022년 소요예산 : 1,252,000천원

(단위 : 천원)

재원별	합계	연차별 소요재원			
		2021년	2022년	2023년	2024년
계	5,001,700	1,102,700	1,252,000	1,323,500	1,323,500
국비	2,432,850	531,350	626,000	637,750	637,750
시비	1,284,425	285,675	313,000	342,875	342,875
구비	1,284,425	285,675	313,000	342,875	342,875



## □ 사업개요

- 운영방법 : 민간위탁(의료법인 새움의료재단)
- 수행기관 : 정신건강복지센터
- 수행인력 : 16명(센터장1, 정신건강전문요원11, 사회복지사4)
- 사업내용
  - 정신질환자 조기 발견과 적절한 관리를 통한 만성화 예방 및 회복 촉진 도모
  - 생애주기에 따른 정신건강증진사업 수행
  - 정신질환자의 조기 퇴원 및 사회적응을 위한 프로그램 운영
  - 정신질환자에 대한 인식개선을 위한 교육·홍보
  - 정신건강증진을 위한 상담, 교육 및 집단 프로그램 운영
  - 찾동 정신건강증진사업(고위험군 발굴 및 지역사회 자원연계 등)

## □ 추진실적('22. 6월 기준)

사업명	세부내용	실적
중증정신질환자관리	등록/사례관리	294명/3,830건
	주간재활프로그램 운영	14회/99명
	의료비 지원	53명
알코올사용장애 대상자관리	등록/사례관리	44명/517건
	회복지원상담/자조모임	120명/8회
아동청소년 정신건강증진	등록/사례관리	37명/499건
	학생정서행동특성검사 사후관리	13건
정신건강증진	일반상담/정신건강검진	2,625건/226건
	카카오톡 상담(비대면)	101건
	미등록 정신질환자 관리	22명
자살위기대응	등록/사례관리	63명/894건
	자살유가족 상담	62건
	응급대응	27건
찾동정신건강증진사업	의뢰 및 연계건수	92건/51건
	직접서비스(상담 등)	136건

## □ 추진계획

### ○ 정신건강복지센터 운영

- 운영방법 : 민간위탁(새움의료재단)
- 운영장소 : 시흥대로 123길(독산1동 주민센터 5층)
- 사업내용
  - 중증정신질환자 등록 및 집중관리 : 등록회원 집중사례관리, 재활 및 치료프로그램 운영, 지역사회 자원연계, 의료비 지원 등
  - 알코올사용장애 관리사업 : 집중사례관리, 회복지원 상담, 재활프로그램 운영, 자조모임 운영
  - 아동청소년 정신건강사업 : 정서행동특성검사 및 심층상담, 종합심리검사비 지원, 치료 프로그램 운영 및 심리치료비 지원
  - 자살위기대응사업 : 자살의·시도자 등록 및 집중사례관리, 응급실 기반 위기대응 및 응급출동, 자살유족 발굴 및 힐링 프로그램 운영, 의료비 지원

### ○ 찾동 정신건강증진사업

- 수행인력 : 2명(찾동정신건강전문 인력)
- 사업대상 : 지역주민
- 사업내용
  - 지역에서 의뢰된 정신건강 문제 대상자 선별 및 평가
  - 정신건강 서비스 제공(상담, 개인 및 집단 프로그램 운영)
  - 미동의자 관리

## □ 2022년 소요예산 : 1,053,258천원

(단위 : 천원)

재원별	합계	연차별 소요재원			
		2021년	2022년	2023년	2024년
계	4,078,630	918,856	1,053,258	1,053,258	1,053,258
국비	240,000		80,000	80,000	80,000
시비	2,063,149	490,342	524,269	524,269	524,269
구비	1,775,481	428,514	448,989	448,989	448,989

## □ 사업개요

### ○ 생명존중센터 운영<보건소 3층>

- 기 간 : 연중
- 대 상 : 금천구민 누구나
- 운영인력 : 5명(팀장 1명, 담당자 1명, 전담요원 2명, 상담사 1명)

### ○ 심리상담 마음쉼 운영

- 목 적 : 경증우울 및 마음건강 취약자들의 상담요구도 증가에 대응하기 위한  
(2018.1월 정신건강복지센터 부설로 개설)
- 운영방법 : 민간위탁(금천구정신건강복지센터 부설)
- 장 소 : 금천구 시흥대로 449(새움병원 별관2층)
- 운영인력 : 15명(실장1, 사회복지사2, 상담사12)

## □ 추진실적('22. 6월 기준)

### ○ 자살예방사업

- 우울·스트레스 위험군 발굴 및 고위험군 관리(상담·연계)
  - 우울·스트레스 스크리닝 검진(953건), 상담 및 사례관리(102건)
  - 취약지역 찾아가는 1:1 상담실 운영(7회/10명)
  - 고위험군 의뢰(122건), 마음나눔 힐링텃밭 운영(6회/125명)
  - 생명지킴이 양성교육(2회/81명)
  - 사회복지무요원 심층 심리검사 및 상담실시(60회/20명)
  - 우울 고위험군 집단 프로그램 운영(6회/78명)
  - 자살예방TF팀 운영으로 고위험군 주민 발굴 및 관리
  - 희망나눔활동가 고위험군 밀착관리(활동가15명/고위험군 20명 관리)

- 1차 의료기관과 함께하는 생명이음청진기사업
  - 관내 의원과 협약하여 내원자 대상으로 우울·스트레스 스크리닝 검사 및 위험군 발굴·의뢰(검사 175건/의뢰상담 12건)
  - 참여의료기관 : 16개소(의원 8개소, 한의원 8개소)

○ 심리상담 마음쉼

- 내소·방문 심리상담 및 심리검사(상담 1,020건/검사 57건)
  - 경증 우울을 비롯한 일반 주민 심리상담, 심층심리검사 및 분석, 집단 심리·힐링 프로그램 운영, 지역사회 자원 연계
- 집단 힐링 프로그램 및 교육 운영(19회/284명)

□ 현황 및 개선방안

○ 연도별 자살

구분	2015년	2016년	2017년	2018년	2019년	2020년
전 국	26.5	25.6	24.3	26.6	26.9	25.7
서울시	23.2	23	21.3	22.5	22.5	22.7
금천구	24.4	27.6	27.7	20.4	31.8	28.0

\* 자료출처 : 통계청

- 금천구 2020년 자살률은 전국, 서울시 보다 높으며, 서울시 25개 자치구 중 상위권으로 자살의 원인은 보건문제 뿐만 아니라 사회·경제·문화·복지 등 상호복합적인 문제로 발생하기 때문에 다각적인 접근 방법이 필요함.

□ 추진계획

○ 자살예방사업

- 대상자 맞춤형 자살 고위험군 조기발견·집중관리, 힐링 프로그램 운영
  - 민·관 협력 및 자살예방 TF팀 운영으로 생애주기별(청소년, 어르신, 임산부 등) 위험군 조기 발견 및 맞춤형 자원연계
  - ※ 경찰, 소방, 응급의료기관, 복지정책과, 일자리창출과, 교육지원과, 어르신장애인과, 공원녹지과 등

- 취약계층 집중지역 ‘찾아가는 상담실’ 운영(독산1동 주공13단지)
- 청년자살예방사업의 일환으로 사회복지무요원 대상 ‘나와 마주보기’ 운영
- **주민 참여형 봉사단체 활성화로 고위험군 밀착관리**
  - 희망나눔활동가 운영으로 고위험군 1:1 매칭 밀착관리
    - ※주 1회 이상 유선, 월 1회 가정방문을 통해 위험군 정서 지지 및 모니터링
  - 생명지킴이 양성으로 주민이 위험주민을 발굴·의뢰 체계 강화
- **생명존중문화 환경조성 및 자살예방 인식개선, 자살예방교육 실시**
  - 마을버스 승차대, 주택단지 내 자살예방 포스터 홍보 및 언택트 캠페인을 통한 상담 정보제공, 자살수단관리(희망판매업소 점검·관리)로 안전한 환경 조성
  - 중·고등학교 방송실 협조로 비대면 학생 자살예방교육 실시
- **정신건강의학과 의원 협약으로 전문의 검진 및 상담 활성화**
  - 전문의 상담·검진으로 위험요인 조기발견 및 질환으로의 이행 방지
- **지역내 1차 의료기관 협약으로 우울·스트레스 검진 및 위험군 발굴 활성화**
  - 참여의원 : 16개소

## ○ 심리상담 마음쉼

- **위험군을 비롯한 일반주민 심리상담 및 심리검사(스트레스,우울,가족문제 등)**
  - 심리검사 및 분석, 미술치료, 모래놀이치료 등
  - 고위험군 관리를 위한 구청 및 지역사회 자원 연계
  - 거동 불편자를 위한 찾아가는 심리상담
- **집단상담 및 힐링 프로그램 운영**
  - 소그룹 미술치료(성인, 청소년, 아동)
  - 중증 우울 등 고위험군 힐링 프로그램 ‘내 인생 행복찾기’ 운영
  - 위험군 아동·청소년 대상 정서 심리 돌봄 ‘별사탕’ 운영
  - 가족치료 프로그램 운영

□ 2022년 소요예산 : 222,254천원

(단위 : 천원)

재원별	합계	연차별 소요자원			
		2021년	2022년	2023년	2024년
계	889,016	222,254	222,254	222,254	222,254
국비	41,528	10,382	10,382	10,382	10,382
시비	101,572	25,393	25,393	25,393	25,393
구비	745,916	186,479	186,479	186,479	186,479

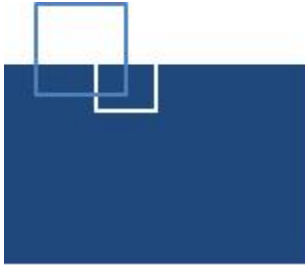

# 의 약 과

---

- 의료관리팀
- 의료지원팀
- 약물관리팀
- 박미지소운영팀
- 독산보건분소

# 일 반 현 황

## □ 조 직 : 4팀 1분소

팀 명	주 요 업 무
의료관리팀	<ul style="list-style-type: none"> <li>◦ 의료업소(병의원 등) 관련 업무</li> <li>◦ 응급처치 교육 및 자동심장충격기 관리</li> <li>◦ 의료급여수급자 일반·생애전환기 검진사업, 국가암검진사업</li> <li>◦ 구강보건사업(구강검진, 치과주치의 사업, 구강보건교육 등)</li> </ul>
의료지원팀	<ul style="list-style-type: none"> <li>◦ 희귀질환자 및 암환자 의료비 지원</li> <li>◦ 서울형유급병가 지원</li> <li>◦ 진단용방사선 안전관리, 수질검사</li> <li>◦ 방사선·임상병리 검사, 물리치료, 건강검진</li> </ul>
약물관리팀	<ul style="list-style-type: none"> <li>◦ 약업소(약국, 의료기기판매업소 등) 관련 업무</li> <li>◦ 마약류취급업소(마약류 도·소매업, 마약류 취급의료기관 등) 관련 업무</li> <li>◦ 의약품 안전사용사업(약물오남용예방교육, 세이프약국 운영 등)</li> </ul>
박미지소 운영팀	<ul style="list-style-type: none"> <li>◦ 만성질환예방관리사업(대사증후군 및 만성질환 검진, 고혈압당뇨교실)</li> <li>◦ 식생활개선 영양사업(조리체험교실, 저염실천체험교실, 공유주방 대관)</li> <li>◦ 건강생활실천 운동사업(체력측정, 운동교실, 운동물품 대여)</li> </ul>
독산 보건분소	<ul style="list-style-type: none"> <li>◦ 보건분소 운영(1차진료, 물리치료, 한방진료, 예방접종 등)</li> <li>◦ 지역사회중심재활사업</li> </ul>

## □ 인 력 : 정원 34명 [현원 34명]

(기준일 : '22. 6월말)

합 계	3급	4급	5급	6급	7급	8급	9급
34(34)			6(5)	7(11)	8(10)	9(5)	4(3)



# 주요사업 목록

연번	주요사업	구분	쪽
1	의료업소 안전관리 강화	계속	54
2	응급처치 교육 및 자동심장충격기 관리	계속	56
3	구강보건사업	계속	58
4	암·희귀의료비 지원 사업	계속	60
5	서울형 유급병가지원 사업	계속	63
6	의약품 등 안전한 유통관리	계속	65
7	박미보건지소 운영 활성화	계속	67
8	독산보건분소 운영 및 CBR사업 활성화	계속	70

## □ 사업개요

### ○ 관내 의료업소 현황

(2022. 6. 30. 기준, 단위 : 개소)

구분	계	병원	의원	치과 의원	한의원	치과 기공소	안경 업소	안마 시술소
2020	471	14	160	105	74	71	43	4
2021	489	14	166	106	70	81	47	5
2022	492	14	161	108	72	85	47	5

### ○ 사업기간 : 연중

### ○ 사업내용

- 자율점검 : 전체 업소에 대한 인터넷 자율점검 실시
- 기획점검 : 연중 수시로 기획 점검 실시
  - 자율점검 불성실업소, 민원발생업소, 특별점검주제에 대한 기획점검
  - 의료단체와 협치를 통해 점검주제 선정 및 기획점검 공조체계 구축
- 병원급 의료기관에 대한 분야별 안전점검(민·관 합동점검)
  - 민간전문가(건축·전기) 및 유관기관(소방서·가스안전공사)과 연계하여, 화재 등 대규모 재난을 예방·대비하기 위하여 의료법, 소방, 건축 등 분야별 안전점검 실시
- 코로나19 집단감염 예방 및 대응을 위해 방역 관리 점검 등 의료기관 관리

## □ 추진실적

### ○ 의료업소 행정지도 및 현장 점검 : 95회

### ○ 코로나19관련 의료기관 집단감염 예방 및 대응

- 의료기관 대응 지침 및 준수사항 안내 등 : 83건
- 요양병원 일일 모니터링 및 병원·의원(인공신장실 운영) 일일 모니터링 : 181회
- 민간의료기관 선별진료소 운영 실태 점검 : 24회
- 요양/정신/재활 의료기관 종사자 및 환자 등 선제검사 실시 : 48회 / 11,665명
- 의료기관 대상 마스크 미착용 시설 지도 점검 : 10회

□ **추진계획**

- **유관단체와 협력을 통해 자율점검 실시**
  - 자율점검 결과분석 및 의료단체와 협치를 통해 불량업소 및 점검주제 선정
- **주요 점검주제별 현장 기획점검**
  - 사회적 이슈(코로나19 관련 등) 또는 다빈도 민원을 주제로 현장 점검 실시
  - 필요시 의료단체와 협력을 통해 점검 실시
- **코로나19 집단감염 예방·대응을 위한 의료기관 관리**
  - 요양/정신병원/재활병원 코로나19 선제검사 실시
  - 요양병원, 병원 및 인공신장실 운영 의원 대상 일일 모니터링 실시
  - 중대본 및 서울시 계획의거 의료기관 대상 수시 방역 관리 점검 실시(요양병원 등)
  - 민간의료기관 선별진료소 운영 관리 정기 점검
- **국가안전대진단 점검 결과 사후 관리**
  - 점검 결과에 대한 보수보강, 정밀안전진단 등 후속조치 실시
  - 기관별 안전대진단 후속조치 현황을 국가안전대진단관리시스템을 통해 관리

□ **2022년 소요예산 : 9,060천원**

(단위 : 천원)

재원별	합계	연차별 소요재원			
		2021년	2022년	2023년	2024년
계	34,670	7,490	9,060	9,060	9,060
구비	34,670	7,490	9,060	9,060	9,060

## 2    **응급처치 교육 및 자동심장충격기 관리**    **계속**

### □ 사업개요

- 목    적    : 응급상황 및 각종 사고 발생 초기에 신속한 대응·대처로 시민의 생명을 구하고 사회적 의료비용 최소화에 기여
- 대    상    : 일반 지역주민, 학생, 교직원, 공무원, AED관리자 등
- 내    용
  - 심폐소생술 방법 및 자동심장충격기 사용법 이론·실습 교육
  - 자동심장충격기 관리 교육·지도 및 소모품 교체주기 등 장비 관리
  - 코로나19 등 감염병 유행시 비대면 화상교육 실시

### □ 추진실적

#### ○ 응급처치교육 현황

(2022. 6. 30 기준, 단위 : 명)

구분	2018년	2019년	2020년	2021년	2022년	비고
교육이수자	9,691	9,712	3,337	4,453	2,612	

#### ○ 자동심장충격기 설치 현황

(2022. 6. 30 기준, 단위 : 대)

구분	2018년	2019년	2020년	2021년	2022년	비고
설치대수	180	186	187	184	184	

### □ 문제점 및 개선방안

#### ○ 자동심장충격기 내구연수 도래에 따른 교체 필요

- 2012년 설치한 자동심장충격기의 내구연수(제조일로부터 10년) 도래 자동심장충격기 교체를 위한 구비(40,500천원) 확보 필요
- 2022년 교체예정 자동심장충격기 28대 → 예산확보 1대
- 1,500,000원 × 27대 = 40,500,000원

□ **추진계획**

○ **구조 및 응급처치 교육**

- 코로나19 등 감염병 유행 시 심폐소생술 비대면 화상교육 진행
- 학교, 경로당 어르신 등 찾아가는 구조 및 응급처치 교실

○ **자동심장충격기 사용법과 위치 안내 등 홍보 강화**

- 구청·보건소 홈페이지 안내 및 홍보

○ **자동심장충격기 관리 강화**

- 자동심장충격기 관리책임자 ‘응급의료정보제공’ App을 통한 월 1회 자율점검 실시 및 응급처치교육 이수
- 설치위치 적정성, 안내판 설치 여부, 장비의 정상 작동 여부 등 현장점검 실시

□ **2022년 소요예산 : 28,600천원**

(단위 : 천원)

재원별	합계	연차별 소요재원			
		2021년	2022년	2023년	2024년
<b>계</b>	<b>121,546</b>	<b>35,746</b>	<b>28,600</b>	<b>28,600</b>	<b>28,600</b>
국비	54,410	13,610	13,600	13,600	13,600
시비	49,606	12,406	12,400	12,400	12,400
구비	17,530	9,730	2,600	2,600	2,600

### □ 사업개요

- 목 적 : 구강보건서비스 제공으로 구강질환을 예방하고 치료연계 및 지원으로  
치과의료 이용의 불평등을 해소하여 구민 구강건강 질 향상에 기여
- 사업대상 : 아동, 학생, 성인, 어르신, 장애인
- 사업내용 : 구강건강 예방, 취약계층 구강관리, 구강질환 치료

### □ 추진실적

(2022. 6월 기준)

구분	사업명	내용	실적(명)		
			2020년	2021년	2022년
구강건강 예방사업	어린이 불소도포	어린이 대상 불소도포 교육검진	3,079명	2,900명	하반기
	불소양치용액	관내 50세 이상 주민 불소양치용액 배부	1,000건	755건	520건
	치아튼튼교실	초등학교 대상 구강건강 교실 운영	10개교	10개교	하반기
	양치대 설치사업*	관내 학교 양치대 설치 및 관리 '16~'20년 11개 초등학교, '18~'19년 2개 중학교	1개교	-	-
	학생 치과주치의	주치의치과 연계 및 예방처치비 지원	코로나-19로 사업 미시행	11개교	8개교
	구강보건교육	단체 및 개인 대상 구강보건교육	3,079명	3,588명	하반기
취약계층 구강관리	저소득층 치과주치의	저소득아동 예방처치 치료비 지원	코로나-19로 사업 미시행	457명	하반기
구강질환 치료	치과실 운영	구강질환 치료 실시(발치, 충전치료 등)	197명	-	30명

\*양치대 설치사업은 시비 보조사업(100%)으로 2021년 사업 종료

### □ 문제점 및 개선방안

- 코로나-19로 어린이집, 초등학교 등 단체 구강보건사업 추진에 어려움  
⇒ 비대면 교육을 위해 동영상 교육자료, 도구 및 불소용액 등 배부
  - 어린이집, 초등학교 등 기관에 방문하여 실시하던 구강보건사업을  
단체 감염 발생 우려로 각 기관에서 자체적으로 실시할 수 있는 동  
영상 교육 자료 및 도구 제공
  - 아동 등에 대해 직접 실시한 불소도포 대신 불소양치용액을 배부하여  
가정에서도 사용토록 하여 아동의 구강 건강 및 만족도 향상

- 기존 방문 및 대면교육 미참여 기관에도 교육자료 및 불소양치용액 제공하여 비대면 교육 효과 거양
- 학생치과주치의사업 시비 예산(시비80%, 구비20%) 감축으로 인한 기편성 구비예산 전액 반영으로 혜택 아동 확대(203명) 필요
  - 확정내시 350명 → 사업참여 수요조사 553명

## □ 추진계획

- 어린이 불소도포사업 : 미취학 아동 보육·교육시설 방문하여 찾아가는 구강건강서비스(구강검진, 구강보건교육, 불소도포) 제공
- 불소양치용액사업 : 관내 50세 이상 성인을 대상으로 불소용액 양치용액을 한달에 한번 배부하여 치아우식증 예방효과 극대화 및 자조적 구강건강관리 능력 배양
- 치아튼튼교실 : 양치대 설치 초등학교 1학년 대상으로 구강건강교실 운영하여 생활터 중심의 구강실천환경 조성(구강관리법및 칫솔질실습교육실)
- 구강보건교육 : 생애주기 및 인구집단별 맞춤형 구강보건교육 실시
- 학생치과주치의사업 : 초등 4학년생 대상으로 주치의 치과 지정하여 포괄적 구강관리 서비스 제공
- 아동치과주치의사업 : 아동복지시설 이용·수급아동 대상으로 전문가 구강예방서비스 제공 및 구강질환 유소견자 치과 연계 및 치료비 지원
- 구강질환 치료서비스 제공 : 치과 진료실 운영, 장애인 치과 진료

## □ 2022년 소요예산 : 96,180천원

(단위 : 천원)

재원별	합계	연차별 소요재원			
		2021년	2022년	2023년	2024년
계	392,220	103,680	96,180	96,180	96,180
국비	16,000	4,000	4,000	4,000	4,000
시비	240,528	66,432	58,032	58,032	58,032
구비	135,692	33,248	34,148	34,148	34,148

## □ 사업개요

- 지원대상 : 암환자·희귀질환자 중 자격요건에 부합한 자
  - 암환자 : 소아암, 성인암(건강보험 가입자 6대 암, 의료급여수급권자 전체 암)
  - 희귀질환자 : 만성신장질환, 혈우병 등 1,147개 질환
- 지원내용
  - 성인암 : 건강보험가입자 본인일부부담금 200만원  
의료급여 수급권자, 차상위 계층 본인부담금 300만원
  - 소아암 : 백혈병 3,000만원, 그 외 2,000만원
  - 희귀질환자: 요양급여 본인부담금 전액, 간병비(근육병 등 97개 / 월 30만원)  
특이식이구입비(페닐케톤뇨증 등 28개 / 월 30만원 이내)
- 지원방법
  - 암환자 : 암의료비 지원 대상자 정보시스템 등록 후 보건소에서 지급
  - 희귀질환자 : 대상자 선정 후 통합관리시스템 등록, 건강보험공단에서 지급  
(보건소에서 건강보험공단에 의료비 예탁)
- 소요예산 : 731,000천원 (국 219,300 시 255,850 구 255,850)
  - 암환자의료비지원 : 311,000천원(국93,300/시108,850/구108,850)
  - 희귀질환자의료비지원 : 420,000천원(국126,000/시147,000/구147,000)

## □ 추진실적

### ○ 암환자 의료비 지원 현황

( '22. 06. 30. 기준)

지원 연도(년)	지원 건수(건)	지원 금액(원)	1인 평균지원액(원)
2020	224	211,354,890	1,142,459
2021	278	298,594,000	1,218,751
2022	203	304,784,250	1,562,996



○ 희귀 질환자 의료비 지원 현황

( '22.06.30.기준)

지원 연도(년)	등록 환자수(명)	지원 건수(건)	지원 금액(원)	예산액(천원)	비고
2020년	85	6,681	392,671,230	300,000	
2021년	66	4,910	337,077,050	300,000	
2022년	74	2,142	164,804,580	420,000	

□ 문제점 및 개선방안

- 암환자 의료비지원사업 2020년 국시비 보조금 감액 및 암의료비 1인 평균 지원액 증가로 인해 20년도부터 미지급금 발생 및 당해연도 예산으로 전년도 미지급금을 지원하는 예산 조기소진의 악순환이 반복되어 의료급여 수급자 및 저소득층 암환자의 의료비 긴급 지원 불가능한 실정임
  - ⇒ 암환자의료비지원사업이 2022년부터 지방자치단체 전환사업으로 선정됨에 따라 지자체별 추가지원이 가능하며, 추가경정예산으로 미지급금 및 지원 예산 구비 확보 필요
  
- 희귀질환자 의료비지원은 소득기준과 재산기준이 구분되어 있는 선별적 복지로 환자의 소득·재산을 조사하여 선정기준에 만족하여야만 지원 가능하며, 최근 부동산 공시지가의 급격한 상승(2021년 서울 11.54% 증가)으로 인해 신규 및 기 등록자(2년마다 재조사)의 재산기준 초과 사례가 증가하여 등록 환자 수가 감소하고, 지원 건수 또한 동반 하락되고 있음
  - ⇒ 희귀질환자 의료비 대상자의 소득·재산 기준 상승률을 매년 일률적으로 1%씩 증가시키는 것이 아니라, 부동산 공시지가 증감률 같은 현실에 맞는 기준안을 마련하여 지원제도 실효성을 제고 해야 함

□ **추진계획**

○ **암 · 희귀질환자 의료비지원 사업**

- 의료비 지원 상담 및 등록 : 연중
- 암환자 의료비 지급보증제 활용(병원 사회사업실 연계) : 연중
- 희귀질환자 정기 재조사 실시 : 상 · 하반기 2회 실시(6월, 12월)
- 긴급 의료비지원 및 중증질환 재난적 의료비 지원사업과 연계 : 연중

□ **2022년 소요예산 : 731,000천원**

○ **암환자 의료비 지원사업 : 311,000천원(국30% 시35% 구35%)**

(단위 : 천원)

재원별	합계	연차별 소요재원			
		2021년	2022년	2023년	2024년
<b>계</b>	<b>1,231,594</b>	<b>298,594</b>	<b>311,000</b>	<b>311,000</b>	<b>311,000</b>
국비	369,410	89,510	93,300	93,300	93,300
시비	431,092	104,542	108,850	108,850	108,850
구비	431,092	104,542	108,850	108,850	108,850

○ **희귀질환자 의료비 지원사업 : 420,000천원(국30% 시35% 구35%)**

(단위 : 천원)

재원별	합계	연차별 소요재원			
		2021년	2022년	2023년	2024년
<b>계</b>	<b>1,560,000</b>	<b>300,000</b>	<b>420,000</b>	<b>420,000</b>	<b>420,000</b>
국비	468,000	90,000	126,000	126,000	126,000
시비	546,000	105,000	147,000	147,000	147,000
구비	546,000	105,000	147,000	147,000	147,000

## □ 사업개요

- 지원 대상 : 국민건강보험 지역가입자 대상 근로·사업 소득자

[기준중위소득100%, 재산기준 3억5천만원 이하]

- 지원 내용 : 질병으로 인한 입원·공단 일반건강검진 시 연 최대15일 생활임금 지원

- 입원 13일(입원연계 외래3일 포함), 공단 일반건강검진 1일
- 코로나19이상반응 외래진료 1일(2019.09.30.~2022.12.30.까지 한시적 시행)
- 지원금액 : 1일 86,120원(22년' 서울특별시 생활임금)

- 지원 절차

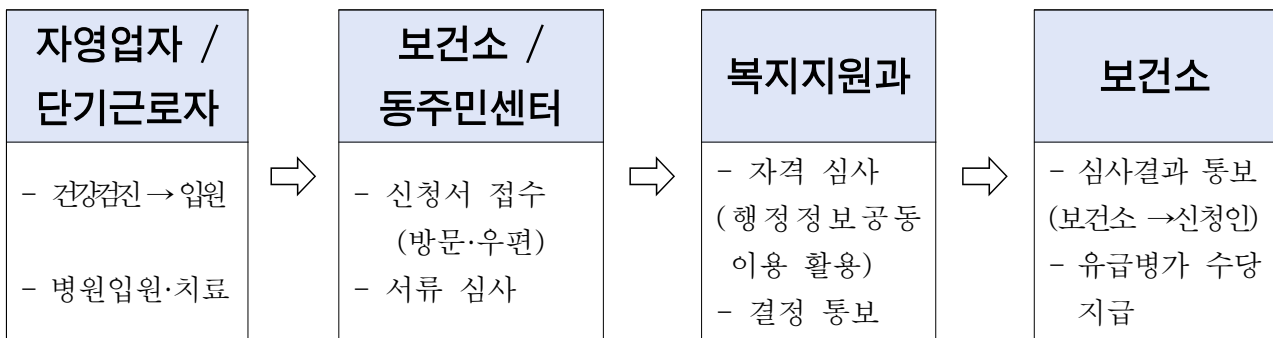

## □ 추진실적

( '22. 06. 30 기준)

구분	2020년		2021년		2022년	
	지원건수	지원금액	지원건수	지원금액	지원건수	지원금액
계	229	113,978,040	221	153,948,760	115	78,487,310
근로자	111	55,224,600	95	77,767,630	61	43,851,330
사업소득자	118	58,753,440	126	76,181,130	54	34,635,980

□ **문제점 및 개선방안**

- '21년 주택가격 및 공시지가 등의 상승으로 서울지역 주거비용 현실화를 반영한 재산기준 3억 5천으로 상향(22.02.21.시행)

□ **추진계획**

- 서울형 유급병가지원 사업 홍보 : 서울시, 지자체 협업
  - 미디어를 이용한 대시민 홍보 및 사업대상자 1:1맞춤형 홍보 추진
- 동주민센터 및 보건소 서울형 유급병가 지원 신청 접수 : 연중

□ **2022년 소요예산 : 145,424천원**

(단위 : 천원)

재원별	합계	연차별 소요재원			
		2021년	2022년	2023년	2024년
계	623,696	187,424	145,424	145,424	145,424
시비	623,696	187,424	145,424	145,424	145,424

## □ 사업개요

- 사업대상 : 약국, 도매상, 안전상비의약품 판매업소, 의료기기 판매업소 등 약업소 1,126개소  
마약류취급업소 434개소
- 사업기간 : 연중
- 사업내용
  - 자율점검 : 연1회 전 업소 대상 인터넷 자율점검제 시행
  - 기획점검 : 연중 수시로 기획점검 실시
    - 자율점검 부실 및 미제출업소, 마약류취급업소 집중관리군 점검
    - 서울시, 식약처, 지방식약청 등 타기관과 현안위주 주체선정에 따른 합동점검
  - 의약품등 품질관리 : 관내 유통되는 의약품 및 한약재 등의 품질검사 실시

## □ 추진실적

('22년 6월 기준)

구분	2020년	2021년	2022년
인터넷 자율점검	1,380개소 97%	1,460개소 97%	서울시 유통관리계획에 따라 실시예정
자율점검 후 미제출업소 직접점검	39개소 100%	38개소 100%	
마약류점검 5% (점검업소수/취급총업소수)	7.7% (15/195)	5% (12/220)	
시중 유통 의약품 수거·검사	한약재 15품목 의약품 14품목	한약재 13품목 의약품 12품목	

## □ 추진계획

- 유관단체와 협력을 통한 자율점검 실시
  - 업소 대표자가 스스로 업소를 적법하게 관리할 수 있도록 자체 점검 실시
  - 약사회 등 관련 단체와의 협치를 통한 자율점검률 향상

○ **자율점검 미제출 업소 등 기획점검 실시**

- 자율점검 부실 및 미제출업소, 마약류취급업소 집중관리군 점검
- 진정민원, 의약품등 광고·표시기재 위반 조치 대상, 사회적 이슈 등에 따른 각종 기획점검 실시
- 서울시, 식약처, 지방식약청 등 타기관과 현안위주 주제선정에 따른 합동점검

○ **상·하반기 마약류취급자 온라인 비대면교육 실시**

**2022년 소요예산 : 비예산**

## □ 사업개요

- 사업기간 : 연중
- 사업대상 : 관내 주민(보건지소 관할 시흥 2·3·5동 거점)
- 사업장소 : 동네방네 마을이음센터 2층(금천구 시흥대로12길 10-5)
- 사업내용
  - (필수사업) 만성질환예방·관리사업
  - (특화사업) 식생활개선 영양사업, 건강생활실천 운동사업

## □ 추진실적

(2022.06.30.기준)

사업명		사업 내용	추진 실적		비고
대분류	사업명		2021년	2022년	
필수 사업	만성질환 예방관리사업	대사증후군 검진	181건	72건	
		만성질환 검진	176건	70건	
		고혈압·당뇨교실	18회	6회	대면, 온라인 병행
		자가측정 혈당기 대여	43명	14명	
특화 사업 (지역 밀착성 건강 관리 사업)	식생활개선 영양사업	조리체험 실습교실	6회	2회	
		'Na 입맛 바로알기' 교실	23회	1회	
		식습관개선 염도계 대여	5건	4건	
		공유주방 대관	10회	4회	
	건강생활실천 운동사업	'나의 체력알기' 교실	30건	8건	
		순환식 운동교실	-	-	
		단체 운동교실	-	-	
		홈트레이닝 운동물품 대여	219건	23건	
	치매검진사업	거점형 치매 조기검진	10회	3회	

※ 2022.05.09. 보건지소 운영 재개로 상반기 실적(약2개월 운영)은 저조함.

## □ 문제점 및 개선방안

- 보건소, 보건분소, 보건지소 간의 효율적인 기능분담 및 협업체계 미비
  - 내부자원 연계 및 협업 통한 보건지소 거점 협력체계 확대  
(진료, 치매검진, 금연, 절주, 심리상담, 비만, 재활, 응급처치 교육 등)
- 코로나 상황에 지속적인 홍보부족으로 인지도 및 이용률 저조
  - 보건지소 인지도 향상을 위한 다양한 채널 활용한 온라인/오프라인 홍보 강화
- 보건지소 내소 편익시설인 지하 주차시설 미운영
  - 박미보건지소 내소 및 프로그램 참여를 위한 교통 안내표시 및 주차시설 개방 및 운영(현재, 남부도로사업소 미입주로 주차장 시설 미운영)

## □ 추진계획

- 코로나19 상황에 따른 대면·비대면 주민밀착형 보건사업 병행
  - 대면사업 : 고혈압당뇨교실, 조리실습 및 운동교실 등 체험위주 프로그램 운영
  - 최소대면사업 : 혈당기, 염도계, 운동물품 대여 및 동영상 제작·배포
  - 비대면사업 : 상황에 따라 온라인, 줌수업(실시간)으로 프로그램 운영
- 주민의 능동적 참여 강화 전략
  - 주민수요를 반영한 검진 및 건강프로그램 운영을 통한 공공보건 서비스 제공
  - 사업운영 방향 논의 및 자문을 위한 주민건강위원회 구성 및 운영
  - 주민참여 활성화를 위한 건강리더 양성 및 주민자조모임, 건강소모임 운영
- 내부자원 활용 및 지역사회 자원과의 유기적 협업체계 구축
  - 꿈꾸는 작은도서관 : 『음식인문학교실』, 『책이랑 요리조리』 운영 협업
  - 금천구 치매안심센터 : 어르신 대상 치매조기검진 및 홍보 협업
  - 금천구 어린이급식관리지원센터 : 영양사업지원 및 공유주방 대관 협업
  - 본소 건강관리센터 : 대사증후군 검진 및 『라이브 홈트레이닝』 협업
  - 본소 아이맘건강센터 : 『건강이유식 조리교실』 운영 협업
  - 독산보건분소 : 재활(장애인) 및 어르신 『맷돌체조교실』 운영 협업



- 건강식생활실천 및 환경조성을 위한 공유주방 대관
  - 지역주민들이 조리실 공간에서 요리를 통해 나눔 기회 제공할 수 있는 공유주방 대관(5인 이상, 비영리목적) 및 주민의 재능기부
- 보건지소 인지도 향상을 위한 홍보 전략
  - 언론보도(보도자료), 구청 소식지(금천향기) 및 보건소 홈페이지 게재
  - 리플릿 및 안내문 배부(동주민센터, 복지관, 지역사회 자원 및 유관기관 등)
  - 구청 SNS 및 보건지소 밴드, 카카오톡, 시흥2,3,5동 마을밴드 등 온라인 홍보

□ 2022년 소요예산 : 58,550천원

(단위 : 천원)

재원별	합계	연차별 소요재원			
		2021년	2022년	2023년	2024년
계	235,350	59,700	58,550	58,550	58,550
시비	169,000	43,000	42,000	42,000	42,000
구비	66,350	16,700	16,550	16,550	16,550

## □ 사업개요

- 독산보건분소 1차진료 및 지역사회중심재활사업 활성화
- 대 상 : 지역주민 및 장애인
- 사업장소 : 독산로87길 27(독산동 985-22) 독산보건분소

층별	용도	면적	활용내용
지층	진료실	235.35m <sup>2</sup>	물리치료실, 한방진료실, 과제순환식 재활치료실
1층	진료실	235.35m <sup>2</sup>	1차진료실, 예방접종실, 임상병리실, 민원실
2층	교육실	235.35m <sup>2</sup>	장애인 재활, 관내 주민 및 허약노인 프로그램 운영
옥상	옥상	235.35m <sup>2</sup>	도시텃밭 가꾸기, 동네방네 금천장독대 사업

## □ 추진실적

- 보건분소 운영실적 (단위 : 명)

구분	업무명	2020년	2021년	2022년	비고
필수 사업	내과	733	307	213	
	예방접종	19	39	-	
	한방진료	59	-	71	
	물리치료	139	205	35	
	임상병리	182		2	

- 2022년 지역사회중심재활사업 운영실적 (22년 6월 기준, 단위 : 명)

재활사업 사업명			2021년		2022년	
구분	분류	프로그램명	횟수	참여인원	횟수	참여인원
특화 사업	심한 장애인	방문재활치료, 사례관리	22	44	3	4
		장애인 특화차량 운영	-	42	2	14
	심하지 않은 장애인	분소 재활치료실 운영	267	288	-	13
		장애인 요가&필라테스	41	246	17	68
		금천구 보치아 운동	166	262	17	79
		장애인 그룹재활 운동	73	21	13	116
	학생 및 지역주민	네일아트 봉사단	-	67	4	46
		장애발생 예방교육	581	724	-	-
		운동물품대여	-	191	29	31
		상인회 건강한 체력만들기	-	62	-	-
		어르신 건강강좌	8	53	1	5

## □ 추진계획

- 2022년 6월 독산보건분소 필수사업, 특화사업 중점 운영 실시
- 주민들을 위한 프로그램 운영
  - 지역주민의 건강 향상을 위한 멧돌체조, COVID19 힐링캠프 교실 운영
- 지역사회중심재활사업 적극 추진
  - 방문재활치료운영 : 관내 심한장애인의 가정방문을 하여 건강관리 케어 (욕창방지 체위변경, 보호자 교육, 외상환자 관리 실시)
  - 재활프로그램 제공 : 관내 장애인 대상 중 심한장애, 심하지 않는 장애인으로 분류하여 맞춤형 재활프로그램 진행 (5개 프로그램 진행)
    - ※ ①장애인 요가&필레테스 ②장애인 보치아운동 ③장애인 그룹재활운동
    - ④과제순환 재활&작업치료 ⑤네일아트 봉사단
  - 장애발생 예방교육 : 관내 초,중,고 학생들 대상으로 장애 예방을 위한 올바른 태도와 습관, 신체의 중요성을 인식시키고, 장애인 편견 및 인식을 개선시킴
  - 금천구 재활협의체 운영 : 지역사회 상호간 연계체계 구축을 통한 효율적 운영으로 심한장애인에게 수술 및 보조기, 주거환경 개선 등 다양한 활동 진행 (서울시 보라매병원 등 5개 기관 협의체 구성)
  - 보건분소 재활치료실 운영 : 지역주민 및 남문시작 상인회, 뇌병변 지체장애인 이용 (예약제)
  - 방문건강관리 통합 서비스, 금천구 재활협의체 사례관리 운영
    - ※ 중증장애인 방문 재활치료 및 상담하여 금천구 재활협의체 사례관리 통해 주거환경 개선 및 휠체어 구매, 병원 진료 등 다양한 활동 진행
  - 금천구 장애인 특화차량 운영
  - 네일아트 자조모임 봉사단 운영
- 금천구청, 금천장애인가족지원센터와 업무협약 체결 (2021.1.17.)
  - 금천구 장애아동 방학돌봄 체육프로그램 진행 (상 /하반기)
  - 장애인 일반 건강검진 연계 서비스 진행
  - 관내 등록된 대상자들에게 다양한 보건의료 서비스 제공

□ 2022년 소요예산 : 159,730천원

○ 보건분소 운영 : 45,760천원

(단위 : 천원)

재원별	합계	연차별 소요재원			
		2021년	2022년	2023년	2024년
계	190,231	52,951	45,760	45,760	45,760
구비	190,231	52,951	45,760	45,760	45,760

○ 지역사회중심재활사업 : 12,000천원

(단위 : 천원)

재원별	합계	연차별 소요재원			
		2021년	2022년	2023년	2024년
계	46,000	10,000	12,000	12,000	12,000
국비	23,000	5,000	6,000	6,000	6,000
시비	6,900	1,500	1,800	1,800	1,800
구비	16,100	3,500	4,200	4,200	4,200

○ 장애인 건강권 및 의료접근성 지원사업 : 101,970천원

(단위 : 천원)

재원별	합계	연차별 소요재원			
		2021년	2022년	2023년	2024년
계	373,539	67,629	101,970	101,970	101,970
국비	186,769	33,814	50,985	50,985	50,985
시비	56,033	10,145	15,296	15,296	15,296
구비	130,737	23,670	35,689	35,689	35,689

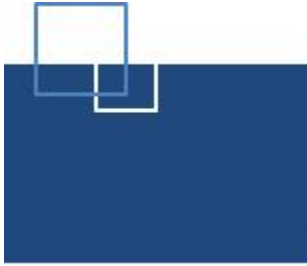

# 위 생 과

- 식품관리팀
- 식품안전팀
- 위생지도팀
- 공중위생팀

# 일 반 현 황

## □ 조 직 : 4팀

팀 명	주 요 업 무
식품관리팀	<ul style="list-style-type: none"> <li>◦ 식품접객업소 영업신고 처리 및 지도점검, 민원처리, 행정처분</li> <li>◦ 식중독 예방 및 관리, 금천형 우수안심식당 지정·관리, 음식문화개선사업 등</li> </ul>
식품안전팀	<ul style="list-style-type: none"> <li>◦ 식품제도가공업 및 건강기능식품판매업 지도점검 등 제반업무</li> <li>◦ 부정불량식품 지도점검, 어린이급식관리지원센터 운영 관련 업무 등</li> </ul>
위생지도팀	<ul style="list-style-type: none"> <li>◦ 음식점, 농수산물판매업소 원산지표시 관련 업무</li> <li>◦ 야간 식품접객업소 지도·점검, 가축방역 등 관련 업무</li> </ul>
공중위생팀	<ul style="list-style-type: none"> <li>◦ 공중위생업소 지도점검 등 제반 업무</li> <li>◦ 공중 위생서비스 평가, 욕조수 수질검사 등 관련 업무</li> </ul>

## □ 인 력 : 정원 19명 [현원 17명]

(기준일 : '22. 6월말)

합 계	3급	4급	5급	6급	7급	8급	9급
19(17)			1(1)	4(5)	6(7)	5(1)	3(3)

# 주요사업 목록

연번	주요사업	구분	쪽
1	식품접객업소 위생서비스 및 생활방역 관리 강화	계속	76
2	비대면성 식중독 예방사업 및 조기 대응체계 구축	계속	78
3	위드(With) 코로나 시대 어린이 먹거리 안전관리	계속	81
4	체계적인 유통식품 관리 및 외국식품 판매업소 모니터링 강화	계속	84
5	원산지 표시 정착을 위한 지도 강화	계속	87
6	공중위생서비스 평가등급 개선	계속	89
7	공중위생업소 비대면 관리시스템 운영	계속	91

## □ 사업개요

### ○ 관리대상 : 총 4,205개소

- 일반음식점 3,087개소, 휴게음식점 926개소, 제과점 76개소
- 고위험 대상시설(단란·유흥주점, 콜라텍, 홀덤펍) : 116개소

### ○ 사업내용

- 배달음식점 지도·점검
- 금천형 우수안심식당 신규 지정, 위생등급제 확대
- 식품접객업소 생활 방역 관리 강화

## □ 추진실적

### ○ 식품접객업소(위생·생활방역) 점검 및 위반업소 행정처분

(단위 : 개소/건)

구분	업소현황	지도·점검	수거검사	행정처분
2020년	4,023	4,218	21	66
2021년	4,182	4,863	34	55
2022년 6월	4,205	2,257	11	86

### ○ 위생등급업소 지정 확대를 통한 위생수준 향상 노력

- 위생등급 업소 현황

(단위 : 개소)

구분	계	매우우수	우수	좋음
2020년	49	38	4	7
2021년	78	65	9	4
2022년 6월	96	76	16	4

## □ 추진계획

### ○ 배달음식점 특별관리 : 1,279개소

(단위 : 개소)

구분	현황				비고
	소계	일반음식점	휴게음식점	제과점	
업소수	1,279	917	332	30	

(출처 : 식약처 제공 배달앱 등록업체 자료)

- 소비자식품위생감시원 1차 점검 후 식품위생감시원(공무원) 점검 : 분기별 1회



○ 위생등급제 확대, 금천형 우수업소 신규 지정

**【위생등급제】 : 식약처 주관**

- 쇼핑몰(현대시티아울렛 등) 및 대형 복합상가(롯데캐슬상가 등) 중점 구역 설정 및 위생등급제 지정 업소 확대 (목표 96개소 → 120개소)
- 유관기관(한국외식업협회) 협조 및 제도 활성화 홍보
- 지정된 음식점에 대하여 식품진흥기금 시설 개·보수 용자 지원, 2년간 출입·검사 면제

**【금천형 우수안심식당】 : 신규**

- 음식점 필수 방역수칙 평가 충족 업소에 대하여 「금천형 우수안심식당」 지정·관리 (목표 20개소)
- 지정된 음식점에 대하여 위생·방역 물품 지원 및 자체 현판 부착

**금천형 우수안심식당 위생·방역 수칙**

- |                  |                       |
|------------------|-----------------------|
| ① 종사자 올바른 마스크 착용 | ② 종사자 발열 또는 호흡기 증상 확인 |
| ③ 개인음식 덜어먹기      | ④ 음식점 소독, 환기하기        |
| ⑤ 공용 수저통·양념통 치우기 | ⑥ 식사공간 휴지통 비치하기       |
| ⑦ 방역관리자 지정하기     |                       |

○ 식품접객업소 생활 방역 관리 강화

- 배달업소 점검·시설조사 및 민원 처리 시 마스크 착용, 손 씻기, 환기·소독 등 식품접객업소 방역수칙 점검 병행

**2022년 소요예산 : 76,950천원**

(단위 : 천원)

재원별	합계	연차별 소요재원			
		2021년	2022년	2023년	2024년
계	300,800	69,950	76,950	76,950	76,950
구비	52,800	4,950	15,950	15,950	15,950
기타	248,000	65,000	61,000	61,000	61,000

## □ 사업개요

- 사업목표 : 예방적 교육과 효율적 관리체계 구축으로 식중독 발생률 저감
- 사업대상 : 어린이 관련 시설 및 음식점, 집단급식소 등
- 사업내용 : 식중독 예방교육 및 비대면 어린이 손씻기 체험 기자재(부박스) 교구 대여, 집중관리시설 현장 컨설팅 및 조기 대응체계 구축 등
- 사업계획

구 분	연도별		
	2022년	2023년	2024년
식중독 예방교육(명)	3,000	3,000	3,000
관리업소(시설) 지도점검(개소)	250	250	250

## □ 추진실적

소계	2020년	2021년	2022년 6월
식중독 예방교육(명)	2,124	1,914	584
관리업소 지도점검(개소)	168	322	42

## □ 추진계획

- 비대면(언택트) 방식의 식중독 예방 교육으로 전환
  - 추진대상 : 총 283개소(집단급식소 183개소, 300㎡이상 대규모 일반음식점 75개소, 횡집 25개소)
  - 내 용 : 기존 기관 시설의 방문형 대면 방식의 교육에서 교육교재 (동영상, 스티커 등)를 활용한 전달교육으로 전환 및 비대면 방식의 교육 확대
  - 추진방법
    - 교사 또는 부모를 위한 가이드북 제작과 스티커, 활동지 등 교구를 어린이집·유치원 등 수요기관에 지원하여 외부인 방문 없이 비대면 전달 교육 실시

- 기존 인형극 공연 등 밀집한 형태의 교육은 지양하고, 단체교육 필요 시 최소한의 생활 속 거리두기가 가능한 생활방역 수칙에 따라 진행
- 자체 개발 동영상은 구 홈페이지(유튜브) 등에 개방하여 공유 활용

### ○ 온라인(On-line) 방식의 손씻기 교육 확대

- 내 용 : 교육장소의 이동 및 외부인과의 접촉 없이 어린이에게 친숙한 선생님이 손씻기를 교육할 수 있도록 교육기자재를 대여함으로써 식중독 예방을 위한 손씻기 교육의 실효성을 높임
- 추진방법
  - 사업안내 공문 및 보도 자료를 통해 사업내용 홍보
  - 금천구보건소 홈페이지에서 예약 신청 후 대여
  - 어린이집·유치원은 교육용 워크북(또는 스티커) 제공
  - 교육기자재 반납 전 교육결과보고서 온라인으로 제출
  - 교육결과보고 기관에 사후 식중독 예방 홍보물 지원(마스크 등)

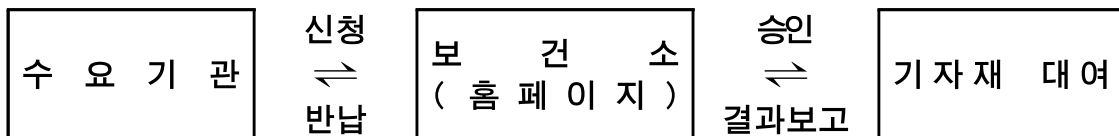

### ○ 비접촉형 중점관리업소 위생컨설팅 시행

- 내 용 : 식중독 발생 우려가 높고 전파력이 큰 업소 위주로 컨설팅을 진행하되 대면접촉을 최소화 할 수 있는 방식으로 개선
- 추진대상 : 총 283개소(집단급식소 183개소, 300㎡이상 대규모 일반음식점 75개소, 횡집 25개소)
- 추진방법
  - 전문교육 수료한 소비자식품위생감시원 활용(5명)
  - 컨설팅 전 사전 담당자와 현황 등 확인을 통한 동선 및 방문시간 단축
  - 현장 확인은 최소화하고 장시간 이루어지는 컨설팅의 세부 지도내용은 별도로 전화, 우편 또는 이메일로 제공하여 대면접촉을 줄여나감
- 향후조치 : 평가점수가 저조한 기관에 대하여는 집중관리하여 평균점 이상이 되도록 사후조치하고 대상기관에 지속적인 관련정보 제공

○ 식중독 발생 조기 대응체계 구축

- 어린이 관련 시설 : 급식소 시설 지도 및 예방 교육, 신고체계 안내
- 관리업소 대상 : 283개소
  - 민원발생 업소 및 취약업소 개인위생 관리 지도(향후 위생모 등 지원)
  - 식중독 통계상 일반음식점 중 횡집, 일식집에서 여름철 병원성대장균, 겨울철 노로바이러스 등이 주병원체로 관련업소 정보제공 및 집중관리
- 상시 식중독원인역학조사반을 운영 식중독발생 신속대응시스템 구축

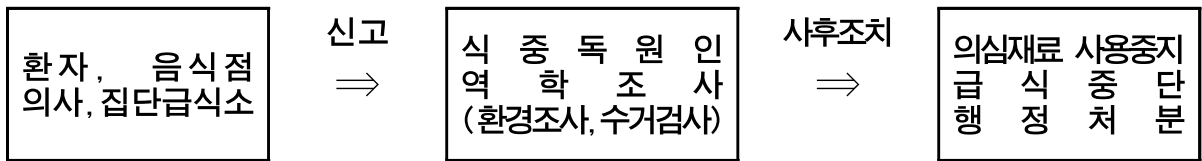

□ 2022년 소요예산 : 4,000천원

(단위 : 천원)

재원별	합계	연차별 소요재원			
		2021년	2022년	2023년	2024년
계	13,000	1,000	4,000	4,000	4,000
기금	13,000	1,000	4,000	4,000	4,000

### □ 어린이 식생활 환경 식품 안전 관리

#### ○ 어린이급식소 위생·영양관리를 위한 기반 마련

- 모든 소규모 어린이급식소 대상 어린이급식관리지원센터의 위생·영양 의무 지원으로 안전한 어린이 급식지원 기반 마련

※ 「어린이 식생활안전관리 특별법」 개정('20.12월): 소규모 급식소 센터 등록 의무화

- 어린이급식관리지원센터 등록 실적

구 분	사업대상 수(개소)	등록수(개소)	등록률(%)
2020년	196	158	80.6
2021년	169	166	100 (3개소 폐업)
2022년 6월	157	157	100

#### ○ 어린이 생활 공간 식품 안전의 안심 환경 조성

- 학교 및 학원가 주변 식품안전보호구역 지정 및 지도점검 실시로 어린이 기호식품 조리·판매업소 안전관리 환경 구축

- 어린이기호식품 조리·판매업소 점검실적

(단위 : 개소)

구 분	점검대상	점검실적	부적합 업소
2020년	198	907	21
2021년	182	841	22
2022년 6월	173	326	4

### □ 사업개요

#### ○ 어린이 급식관리지원센터 운영 관리

- 대 상 : 영양사가 없는 100명 미만 어린이급식소 157개소

(단위 : 개소)

구 분	소 계	어린이집	유치원	기타시설	비 고
어린이급식소	157	127	2	28	

- 등록 수 : 어린이급식소 157개소 (등록률 : 100%)
- 사업내용 : 위드(With) 코로나에 따른 대면 및 비대면 양방향 어린이 급식소 지도 및 대상별 교육 실시
- 소요예산 : 525,000천원  
(국비157,500천원 시비183,750천원 구비183,750천원)

○ **어린이 식품안전보호구역(그린푸드존) 등 관리 강화**

- 대 상 : 어린이식품안전보호구역 내 어린이기호식품 조리·판매업소

(단위 : 개소)

총 계	일반·휴게 음식점	제과점	식품판매점 (슈퍼마켓, 편의점)	문구점	기타 (학교매점 등)
173	40	6	109	11	7

- 점검내용
  - 식품안전보호구역 내 업소 부정·불량식품 판매 여부 집중점검
  - 영업소 위생상태 계몽 활동 및 코로나19 방역수칙 안내
  - 자가점검을 통한 업소 위생관리 능력 제고
  - 어린이기호식품 취급 식품접객업소(가맹사업 점포수 50개 이상 업소)  
: 영양성분, 알레르기 유발식품 표시 여부 및 표시의 적정성 여부

- 소요예산 : 13,000천원

\* 일반회계 9,000천원(국비4,500천원 시비4,500천원), 식품진흥기금 4,000천원

□ **추진계획**

○ **어린이급식관리지원센터 운영 : 연중**

- 대 상 : 등록 어린이급식소 157개소
- 사업내용
  - 어린이급식소의 위생·안전 및 영양관리 순회방문지도 실시
  - 대상별(어린이, 조리원, 원장, 교사, 부모) 영양 온라인 실시간 교육 병행
  - 어린이 급식용 식단, 레시피 등 정보제공 및 급식소 컨설팅 등의 지원 활동
  - 영양·위생·안전관리 서비스 지원

- 어린이 식품안전보호구역(그린푸드존) 등 지도점검 및 캠페인
  - 어린이 식품안전보호구역(그린푸드존) 지도·점검 : 연 5회
  - 어린이 식품안전보호구역 내 조리판매업소 등 자가점검 : 연 1회
  - 식품접객업소(가맹사업 점포수 50개 이상 업소) 영양성분 등 표시 점검 : 연 1회
  - 학교 주변 “건강하고 안전한 식생활” 실천 캠페인 실시 : 연 1회

기대효과

- 전문가를 통해 어린이급식소에 체계적인 영양 및 위생·안전관리 서비스를 지원하여, 어린이의 균형있는 성장 발달에 기여
- 주기적인 지도점검을 통한 어린이 안심 먹거리 환경 조성

2022년 소요예산 : 538,000천원

(단위 : 천원)

재원별	합계	연차별 소요재원			
		2021년	2022년	2023년	2024년
계	2,152,000	538,000	538,000	538,000	538,000
국비	648,000	162,000	162,000	162,000	162,000
시비	753,000	188,250	188,250	188,250	188,250
구비	735,000	183,750	183,750	183,750	183,750
기금	16,000	4,000	4,000	4,000	4,000

## □ 식품 소비 환경 변화를 반영한 맞춤형 식품안전관리

### ○ 사회적 이슈 또는 식품 소비 트렌드를 반영한 식품안전 감시 강화로 관내 유통식품 안전관리 강화

- 관내 식품제조·판매업소의 위생 지도점검 및 유통식품의 수거 검사를 통하여 식품 안전관리 강화
- 식품제조·판매업소 지도점검 실적

(단위:개소)

구 분	점검건수	식품제조	즉석판매	식품소분 ·판매업	건강기능	자유업 등
2020년	2,633	77	42	53	850	1,611
2021년	1,124	37	71	48	919	49
2022년 6월	119	30	37	2	38	12

- 행정처분 등 조치 실적(\*행정처분 확정 일자 기준)

(단위:개소)

구분	총계	행정처분						고발
		소계	영업소폐쇄	영업(품목)정지	과징금	시정명령	과태료 (자유업포함)	
2020년	33	23	1	12	1	8	1	10
2021년	85	71	8	5	2	4	52	14
2022년 6월	26	11	0	1	0	1	9	15

- 위해식품 유통차단을 위한 식품 수거검사 실적

구 분	검사건수	부적합건수	부적합률
2020년	273건	-	0%
2021년	313건	-	0%
2022년 6월	149건	-	0%

- 외국식품 판매업소 지도점검 실적

구 분	점검대상	점검실적	위반업소 현황	
			무표시 수입식품	유통기한 경과 제품
2020년	33개소	361개소	-	-
2021년	36개소	326개소	-	-
2022년 6월	37개소	220개소	-	1건(과태료 부과)



## □ 사업개요

### ○ 식품제조·판매업소 관리(점검)

- 대 상 : 총 1,608개소

(단위 : 개소)

합계	식품제조 (첨가물) 등	즉석판매	식품운반업	식품소분· 판매업	식품 보존업	건강기능식품 일반·유통
1,608	98	339	14	247	1	909

#### - 사업내용

- 식품제조 및 판매업소 위생수준 향상을 위한 지도점검 및 수거검사 실시
- 부정불량식품 신고센터 운영 및 부정불량식품 사전 유통 차단
- 식품 허위·과대광고 근절을 위한 모니터링 및 지도단속
- 코로나19 상황 등을 고려하여 방역 관리와 병행 추진

- 소요예산 : 16,950천원(국1,125천원 시1,125천원 구3,700천원 기금11,000천원)

### ○ 외국식품 판매업소 모니터링 강화

- 대 상 : 외국(중국)식품 판매업소 37개소

#### - 점검내용

- 수입신고하지 아니한 불법 수입식품 판매 행위
- 유통기한 경과제품 진열·보관 행위 등
- 위반업소 행정조치(고발, 과태료) 및 해당제품 압류·폐기

- 소요예산 : 7,200천원 (기금7,200천원)

## □ 추진계획

### ○ 사회적 이슈, 소비 변화에 따른 식품제조·판매업소 점검 실시 : 연중

- 신학기, 명절, 하절기, 김장철, 크리스마스 등 특정시기 사전 안전관리
- 가정간편식(도시락), 프랜차이즈, 영유아식 등 소비 변화에 따른 기획점검
- 유전자 변형식품(GMO) 표시대상 제조·판매업소 지도점검

### ○ 안전한 제조환경 조성을 위한 식품제조가공업소 위생등급 평가 : 연 1회

- 서류 및 현장평가, 자율·일반·중점 관리업소 구분으로 맞춤형 관리

### ○ 허위·과대광고 모니터링, 기획단속 및 홍보 활동 : 연 1회

- 건강기능식품 허위·과대광고 모니터링
- 시니어감시원을 활용하여 경로당 순회 홍보 활동 강화

- **코로나19에 따른 인터넷 주문 다소비식품 수거검사 실시 : 연 200건**
  - 다소비 유통식품 및 건강기능식품, 방사능, 유전자변형식품 등 수거검사 집중 실시
- **1399 부정불량식품 신고센터 운영 : 연중**
  - 식약처 식품행정통합망 접수민원 처리 : 이물혼입, 변질, 위생관리 등
  - 허위·과대광고 식약처 모니터링 위반업소 조사처리
- **외국식품 판매업소 점검 (연 6회)**
  - 외국식품판매업소 전담관리원 편성운영 : 소비자감시원 2개조 4명
  - 유관기관(식약처, 검역본부, 경찰서) 합동점검 실시
  - 무신고(무표시) 수입제품 및 유통기한 경과제품 진열 판매 여부 점검
- **불법 수입식품 판매근절 예방 홍보 강화**
  - 다국어 홍보물 배포 및 구청·보건소 홈페이지 게재
  - 불법 수입식품 판매근절 시민 행동요령 홍보
  - 외국식품 판매업소 밀집지역 영업자 준수사항 안내문 배부

**□ 기대효과**

- 유통식품의 주기적 지도점검 및 수거·검사로 안전한 식탁문화 정착
- 허위과대광고 상시 모니터링 실시로 유통질서 확립 및 소비자 피해 최소화
- 불법 수입식품 유통 사전차단을 통한 안전한 먹거리 환경 조성
- 수입식품 안전에 대한 지속적 홍보 및 교육으로 영업주의 자발적 참여 유도

**□ 2022년 소요예산 : 24,150천원**

(단위 : 천원)

재원별	합계	연차별 소요재원			
		2021년	2022년	2023년	2024년
<b>계</b>	<b>96,600</b>	<b>24,150</b>	<b>24,150</b>	<b>24,150</b>	<b>24,150</b>
국비	4,500	1,125	1,125	1,125	1,125
시비	4,500	1,125	1,125	1,125	1,125
구비	14,800	3,700	3,700	3,700	3,700
기금	72,800	18,200	18,200	18,200	18,200

## □ 사업개요

- 추진기간 : 2022. 1. ~ 12.
- 관리대상 : 3,593개소(음식점 3,469개소, 농수산물판매업소 124개소)  
(단위 : 개소)

합 계	음식점				농수산물 판매업소		
	계	일반음식점	휴게음식점	집단급식소	계	전통시장	대형마트
3,593	3,469	3,071	215	183	124	110	14

- 표시품목 : 음식점 24개 품목, 농수산물판매업소 933개 품목
- 관리내용 : 원산지표시 지도점검, 한우 유전자검사, 원산지표시 홍보·교육 등

## □ 추진실적

(단위 : 개소, 2022. 6. 30.기준)

원산지 표시 관리				행정지도	행정처분	
계	지도점검	찾아가는 지도서비스	한우 유전자 검사		과태료	고발
1,967	1,435	491	41	44	-	1

## □ 추진계획

### ○ 원산지 표시 지도점검

- 동별·업소별 원산지 표시 상시 지도점검
- 사회적 이슈에 따른 테마별·계절별 기획점검
  - 추석·설날 대비 성수식품 지도점검
  - 김장철 수요 증가 농수산물 지도점검
  - 여름철 수산물 판매업소 지도점검 등
- 원산지 표시 취약 업소 집중관리
  - 원산지 표시 규정에 대한 인식이 저조한 신규음식점 단계별 관리
    - ☞ 영업신고 시 안내(1차) → 찾아가는 지도서비스(2차) → 지도점검(3차)

○ **집단급식소 원산지표시 비대면 자율점검 실시**

- 대 상 : 집단급식소 182개소
- 추진방법 : 인터넷 자율점검
- 점검내용 : 원산지 표시품목 및 표시방법 적정여부 등

○ **찾아가는 원산지 지도서비스**

- 대 상 : 소규모 음식점(영업장 면적 100㎡ 미만) 등 700개소
- 지도요원 : 소비자식품위생감시원
- 지도내용 : 원산지 표시품목 및 표시방법, 위반 시 처벌기준 등 안내

○ **한우 유전자 수거 검사**

- 수거목표 : 60건
- 추진내용 : 음식점에서 한우 유상수거 후 유전자 검사 의뢰
- 검사기관 : 서울특별시 보건환경연구원

○ **원산지 표시 홍보 및 교육**

- 원산지표시 홍보물 제작 : 원산지 표시판, 안내 리플릿 등
- 홍보·교육자료 비대면 배포 : 우편발송, 홈페이지 게시 등
- 찾아가는 원산지표시 1:1 방문교육 실시

□ **2022년 소요예산 : 9,570천원**

(단위 : 천원)

재원별	합계	연차별 소요재원			
		2021년	2022년	2023년	2024년
계	38,280	9,570	9,570	9,570	9,570
구비	19,080	4,770	4,770	4,770	4,770
기금	19,200	4,800	4,800	4,800	4,800

## □ 사업개요

- 사업대상 : 공중위생업 중 백색등급업소(2020~2021년)
- 사업내용
  - 공중위생업소 대표자 지도·점검을 통한 위생관리 강화
  - 백색등급업소 1:1 맞춤형 컨설팅으로 등급 개선 지원
  - 서비스 평가 시 자원봉사활동 가점 부여 : 해피타임 봉사단 활성화

## □ 추진실적

- 공중위생업소 지도·점검 실시
    - 민, 관 합동 지도점검 : 연 3회 이상
    - 안전점검 : 연 5회
      - 명절(설, 추석) 대비, 여름철 및 겨울철 대비, 성수기 안전점검 등
    - 영업주 자율점검 : 연 2회
    - 기타 지도·점검 : 연중 수시
    - 명예공중위생감시원 운영(10명, 임기 2년)
  - 백색등급업소 맞춤형 컨설팅 실시 : 3회(2020 ~ 2021년)
  - 백색등급 업소 감소
    - 목욕, 숙박, 세탁업 : 119개소 감소
      - 짝수년도 평가 : 2018년(141개소) → 2020년(22개소)
    - 이·미용업 : 131개소 감소
      - 홀수년도 평가 : 2019년(192개소) → 2021년(61개소)
- ※ 격년제 평가 : 짝수년도(목욕, 숙박, 세탁업), 홀수년도(이·미용업) 평가

## □ 추진계획

### ○ 공중위생서비스 평가등급 개선을 위한 맞춤형 컨설팅

- 명예공중위생감시원(10명) 활용 : 컨설팅 전 사전교육 실시
- 컨설팅 진행과정

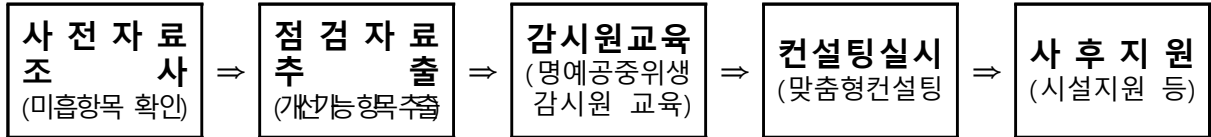

- 주요 감점 사례 위주 컨설팅으로 등급 개선 유도

구분	주요 감점 사례
공통사항	청결상태, 소방안전시설, 비치서류 미준수
이·미용업	소독기 작동 및 기구 청결상태, 천장·바닥 청소상태 미흡
숙박·목욕업	조명상태, 소방대피안내도, 휴대용 비상조명, 목욕장 출입제한사항
세탁업	식별표 미규격품, 건조기 청결상태 불량, 전산시스템화 미비 등

- 감점대상 물품지원 : 인쇄물(비치서류 등) 및 청소용품

### ○ 서비스 평가 시 자원봉사활동 가점 부여 : 해피타임 봉사단 활성화

- 2021년 해피타임 봉사단 참여업체 : 48개소(이·미용 46, 세탁 2)

### ○ 2022년 공중위생서비스 평가 및 평가결과 공표

- 평가 대상(216개소) : 숙박업(75), 목욕장업(20), 세탁업(121)
- 녹색등급업소(최상위 등급) 포상 : The best 업소 표지판 수여

▣ 서비스 평가 결과 최상위 등급 중 10% 이내

## □ 2022년 소요예산 : 16,000천원

(단위 : 천원)

재원별	합계	연차별 소요재원			
		2021년	2022년	2023년	2024년
계	64,000	16,000	16,000	16,000	16,000
구비	64,000	16,000	16,000	16,000	16,000

## □ 사업개요

- 사업대상 : 공중위생관리업소(1,088개소)

(단위 : 개소 / 2022. 6. 1.기준)

합 계	숙박업	목욕장업	이용업	미용업	세탁업	건물위생 관 리 업
1,088	75	20	78	669	121	125

## ○ 사업내용

- 금천구 보건소 홈페이지에 업종별 자율점검 시스템 구축
- 카카오톡 전용 채널을 통해 방역수칙 등 신속한 정보 제공

## □ 추진실적

### ○ 인터넷 자율점검 실시

- 2021년 상·하반기 각 1회(참여율 : 86.1%)
- 2022년 상반기 1회(참여율 : 92%)

### ○ 우편요금 절감

- 인터넷 자율점검으로 인해 연간 약 3,800천원 절감  
[공중위생업소(약 1,000개소) × 일반우편 비용(380원) × 10회]

- 홍보물(방역수칙, 지원금 등) 게시 : 게시글(81건), 구독자(1,467명)

## □ 추진계획

### ○ 인터넷 자율점검시스템 실시

- 보건소 홈페이지 내 자율점검시스템 구축(2021. 4.)
- 자율점검 실시 : 연 2회 실시(상·하반기)
- 점검항목 : 업종별 시설, 설비기준 및 위생관리기준 준수 여부
- 점검방법 : 보건소 홈페이지 접속(휴대폰 인증)후 점검 문항 작성, 제출
- ※ 인터넷 활용이 어려운 영업주 대상 수기 자율점검 병행

○ **공중위생분야 카카오톡 채널 운영**

- 금천구 공중위생업소 전용 채널 신설(2020. 10.)
- 다수가 이용하는 카카오톡 플랫폼 홍보로 접근성 및 편리성 향상
- 방역수칙 및 공중위생업소 안내사항 신속전파 가능

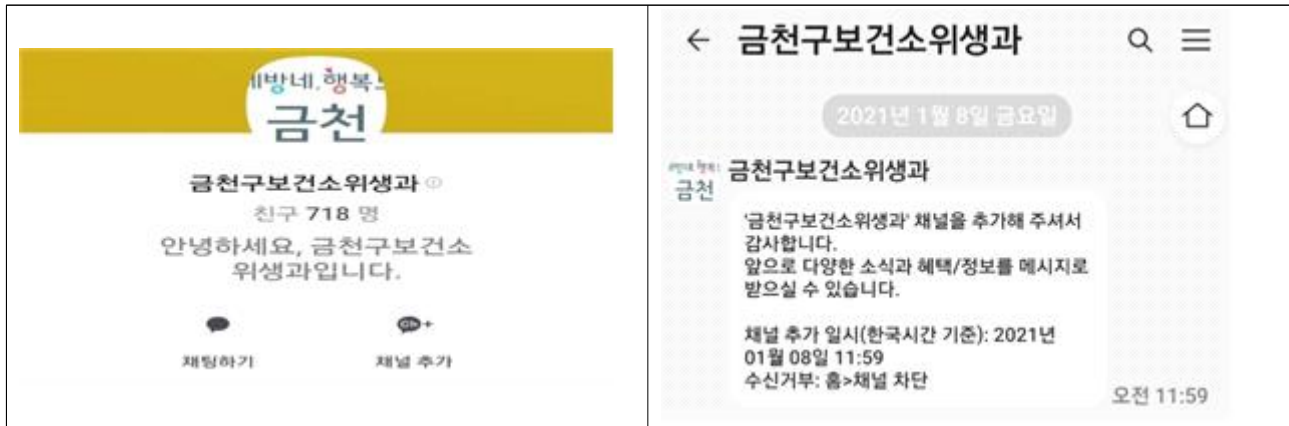

□ **2022년 소요예산 : 비예산**



