

---

# 2022. 주요업무 추진실적 및 2023. 주요업무계획

---

2022. 10.



보건소

- 보건정책과
- 건강증진과
- 의약과
- 위생과



# || 목 차 ||

<b>I. 일반현황</b> .....	<b>1</b>
----------------------	----------

<b>II. 부서별 업무계획</b> .....	<b>3</b>
---------------------------	----------

1. 보건정책과 .....	3
----------------	---

2. 건강증진과 .....	27
----------------	----

3. 의 약 과 .....	55
----------------	----

4. 위 생 과 .....	77
----------------	----



# I. 일반현황

## 1 조직 및 인력

□ 조직 : 4과 16팀 1분소

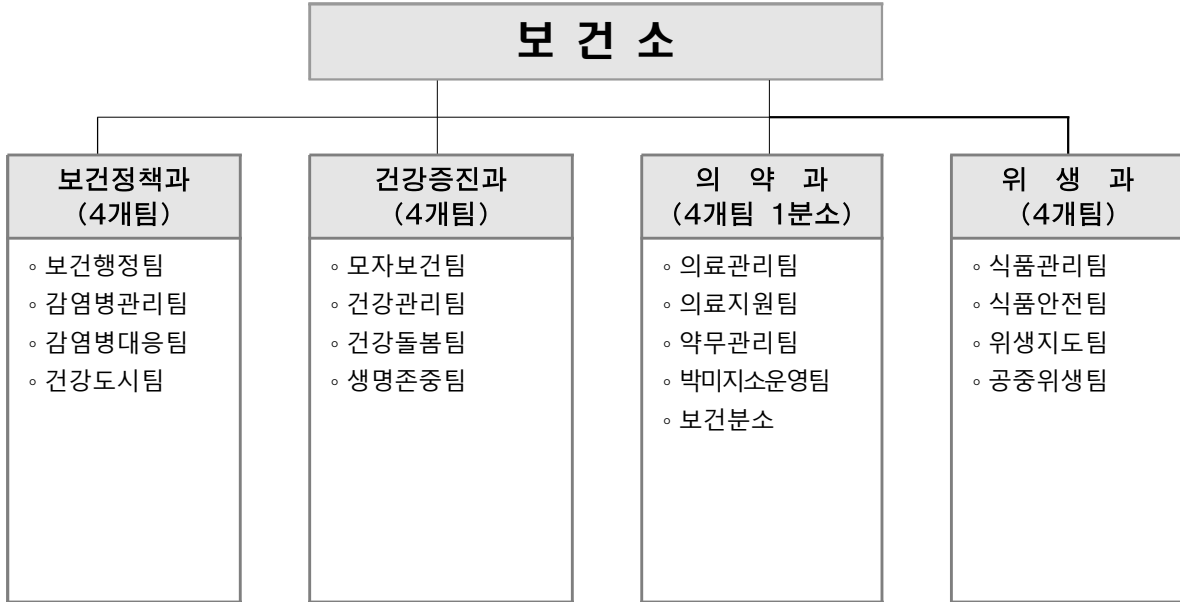

□ 인력 : 정원 96명(현원 98명)

(기준일 : '22. 9월말)

부서명	합계	4급	5급	6급	7급	8급	9급
<b>계</b>	<b>96(98)</b>	<b>1(1)</b>	<b>9(8)</b>	<b>19(31)</b>	<b>33(34)</b>	<b>27(16)</b>	<b>7(8)</b>
보건정책과	23(27)	1(1)	1(1)	4(6)	8(13)	8(4)	1(2)
건강증진과	19(20)		1(1)	4(8)	9(7)	5(4)	-
의약과	36(33)		6(5)	7(13)	10(8)	9(6)	4(1)
위생과	18(18)		1(1)	4(4)	6(6)	5(2)	2(5)

## 2

## 예산현황

(단위: 백만원)

구 분		2023년	2022년 (당초예산)	증 감	증감률(%)
<b>합 계</b>		<b>18,507</b>	<b>19,749</b>	<b>△1,242</b>	<b>△6.3</b>
보 건 정 책 과	계	3,839	2,671	1,168	43.7
	정 책 사 업 비	3,562	2,406	1,156	48
	행정운영경비	277	265	12	4.5
	재 무 활 동 비				
건 강 증 진 과	계	11,639	13,730	△2,091	△15.2
	정 책 사 업 비	10,057	12,330	△2,273	△18.4
	행정운영경비	1,582	1,400	182	13
	재 무 활 동 비				
의 약 과	계	2,360	2,678	△318	△11.9
	정 책 사 업 비	2,207	2,544	△337	△13.2
	행정운영경비	153	134	19	14.2
	재 무 활 동 비				
위 생 과	계	669	670	△1	△0.1
	정 책 사 업 비	587	588	△1	△0.1
	행정운영경비	82	82	0	0
	재 무 활 동 비				

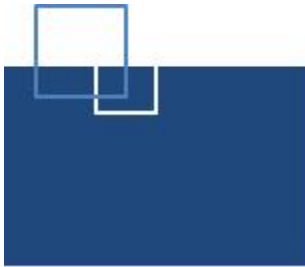

# 보건정책과

- 보건행정팀
- 감염병관리팀
- 감염병대응팀
- 건강도시팀

# 일 반 현 황

## □ 조 직 : 4팀

팀 명	주 요 업 무
보건행정팀	<ul style="list-style-type: none"> <li>◦ 대형종합병원 건립, 보건지소 건립(독산1동)</li> <li>◦ 지역보건의료계획 수립, 지역사회 통합건강증진사업, 지역사회건강조사</li> <li>◦ 보건소 민원실 운영</li> </ul>
감염병관리팀	<ul style="list-style-type: none"> <li>◦ 방역소독 관리 업무</li> <li>◦ 코로나19 격리입원 치료비 지급 업무</li> <li>◦ 감염병 관련 예산에 관한 사항</li> <li>◦ 코로나19 관련 기간제 근로자 채용 및 관리</li> <li>◦ 감염병 환자 발생 신고·보고·역학조사 등 관리</li> <li>◦ 결핵관리사업</li> </ul>
감염병대응팀	<ul style="list-style-type: none"> <li>◦ 제1급 감염병 환자 발생 관련 업무</li> <li>◦ 제1급 신종해외유입 감염병 예방관리 및 대응 업무</li> <li>◦ 제2급감염병 환자 발생 신고·보고·역학조사 등 관련 업무</li> <li>◦ 제3, 4급감염병 환자 발생 신고·보고·역학조사 등 관련 업무</li> </ul>
건강도시팀	<ul style="list-style-type: none"> <li>◦ 금연클리닉 운영 및 실적관리</li> <li>◦ 통합건강증진 금연분야에 관한 업무</li> <li>◦ 영양사업 전반에 관한 업무</li> <li>◦ 운동사업 전반에 관한 업무</li> </ul>

## □ 인 력 : 정원 23명 (현원 27명)

정원(현원), (기준일 : 22. 9월 말)

인력현황	합 계	3급	4급	5급	6급	7급	8급	9급
정원(현원)	23 (27)		1 (1)	1 (1)	4 (6)	8 (13)	8 (4)	1 (2)



# 주요사업 목록

연번	주요사업	구분	쪽
1	독산1동 보건지소 건립	계속	6
2	대형종합병원 건립 추진	계속	9
3	지역사회 건강조사	계속	13
4	감염병 관리대책 강화	계속	15
5	감염병 예방 방역 활동	계속	18
6	결핵 조기 발견 및 환자 관리	계속	20
7	금천 서울형 건강증진학교 운영	계속	22
8	깨끗한 공기, 금연도시 조성	계속	24

## □ 사업개요

- 위 치 : 금천구 독산동 1088-1외 5필지(독산주공13단지 내)
- 방 법 : 복지 시설 신축(보건지소, 데이케어센터, 독산1동분소)
  - 한국토지주택공사(LH)에서 토지 무상 제공
- 규모 및 주요시설(안)

구 분	규모(m <sup>2</sup> )	주요시설	비 고
합 계	2,431.26	-	연면적
지하1층	324.56(약98평)	기계실,전기실,펌프실 등	복지시설
1층	321.59(약97평)	독산1동 주민센터 분소	
2층	324.94(약98평)	보건지소	
3층	324.94(약98평)		
4층	324.94(약98평)	데이케어센터	
5층	324.15(약98평)		
6층	243.07(약73평)	수요 맞춤형 공동홈	
7층	243.07(약73평)		
- 수요 맞춤형 공동홈 : 10호 【영구임대 : 고령자 세어형 6호, 행복주택 : 신혼부부 4호】 - 각 층별 계단, 화장실, 복도 등 공용면적 포함			

- 사업기간 : 2017. 11. ~ 2023. 12.
- 사업내용 : 만성질환 예방·관리, 재활보건사업, 마음건강증진사업 등
  - 데이케어센터 : 치매·노인성질환 관리 등 [관리부서 : 어르신장애인과]
  - 독산1동 분소 : 복지 및 행정업무 [관리부서 : 자치행정과]
- 사 업 비 : 2,970백만원(국비 2,270, 시비 700)
  - ※ 총사업비 7,280백만원 (보건지소 2,970, 데이케어 2,860, 독산1동분소 1,450)

## □ 추진 실적

- 한국토지주택공사(LH)인천지역본부와 토지무상제공 업무협약 체결 : 2017.11.
- 한국토지주택공사(LH)본부와 복합시설건립 업무협약 체결 : 2018. 2.

- 민원에 따른 사업부지 변경 계획 수립 : 2019.10.
- 서울시 투자심사의뢰 및 통과 : 2020. 3.
- 한국토지주택공사(LH) 본부와 사업 방향 협의 및 논의 : 2020. 5.~11.
- 주민의견수렴 설명회 : 2020.10.
- 한국토지주택공사(LH) 본부와 추가 사업비 협의 확정 : 2021. 2.
  - 복합시설 우리구 총 사업비 부담금 : 72.8억원
- 국토부 ‘고령자복지주택’사업 공모 선정 : 2021. 5.
  - 국토부 공공주택총괄과-2251(2021.5.10.), 2,730백만원
- 서울시 보건지소 공모사업 선정 : 2021. 7.
  - 서울시 보건의료정책과-33485(21.7.27.), 700백만원
- 한국전력공사 건립 예정지 전기 직접인입 협의완료 : 2021. 8.
- 건립 추진 지역주민협의체 구성 및 운영 : 2021. 8. ~
- 실시설계 완료 : 2021. 10. 22.
- 금천구-LH 업무 협약 체결 (3차) : 2021. 11.
- 공유재산관리계획 구의회심의(결과:원안가결) : 2021. 12.
- 주민설명회 개최 및 공사 발주 : 2021. 12.
- 건립 추진 지역주민 협의체 운영(3회) : 2022. 3. ~ 7.
- 국토부 사업변경승인 및 기공식 : 2022. 4.
- 착공 신고서 제출(LH공사 ⇒ 서울시 공동주택과) : 2022. 5. 13.
- 건립지 공사관련 전기인입 및 수도시설 설치완료 : 2022. 5.9.~6.3.
- 녹지점용 및 도로점용 허가 승인 완료 : 2022. 6. 2. ~ 8.
- 착공신고 완료 및 착공 : 2022. 6.
- 가설울타리 및 그래픽 설치 공사 : 2022. 8. ~ 9.

**추진계획**

- 공사 시행 및 관리 감독 : 2022. 6. ~ 2023. 12.
- 지역주민협의체 운영 : 2021. 8. ~ 준공 시까지
- 보건지소 운영 및 채용계획 수립 : 2023. 상·하반기
- 보건지소 인원 채용 및 교육 : 2023. 9월 ~ 2024. 상반기
- 공사 준공 : 2023. 12월
- 개소(내부 인테리어 공사 및 장비·비품 등 구매 후) : 2024. 상반기

**2023년 소요예산 : 없음**

(단위 : 천원)

재원별	총사업비	연차별 소요재원			
		기투자	2022년	2023년	장래소요
<b>계</b>	<b>3,132,000</b>	<b>0</b>	<b>2,970,000</b>	<b>0</b>	<b>162,000</b>
국비	2,270,000		2,270,000		
시비	700,000		700,000 (이월)		
구비	162,000				162,000

**위치도 및 조감도**



## □ 사업개요

- 시 설 명 : 대형종합병원
- 법 인 명 : 의료법인 우정의료재단
- 위 치 : 서울시 금천구 시흥동 996(특별계획구역 내 금하로 남측)
- 규 모
  - 토지면적 : 24,720 $m^2$  / 연면적 175,818 $m^2$ (용적률 353.06%)
  - 건물규모 : 지하 5층, 지상 18층
  - 진료과목 : 27개 과목(의과 22개 과목 - 치과포함, 한방 5개 과목)
  - 인 력 : 1,979명(의사 472명, 간호사 752명, 사무직 및 기타 755명)
  - 병 상 : 810병상 / 응급의료기관 설치
  - 공공시설 : 치매안심센터, 정신건강상담 허브센터(정신건강복지센터, 심리상담)

## □ 추진실적

- 의료법인 설립허가에 따라 기업형 임대주택 공급촉진지구 지정과 지구계획추진을 위해 사전 자문신청(사업자→서울시) : 2018. 2.
- 사전 자문신청에 대한 보완 통보 : 2018. 7.
  - 산업부지 50%이상 확보, 기타 기반시설(1,950 $m^2$ ) 확보
- 세부개발계획 수립 제안서 제출(사업자→금천구) : 2018. 12.
- 서울시 도시계획조례 개정(안) 개정 공포(시행) : 2019. 5.
  - 종합병원 건립 시 산업부지 확보비율 1단계(10%)하향 완화 (50%→40%)
- 세부개발계획 결정신청(금천구→서울시) : 2019. 12. 18.
- 세부개발계획 결정도서제출(사업자→금천구) : 2019. 12. 19.
- 도시건축공동위원회 교통영향평가 심의 통과 : 2020. 4.

- 도시건축공동위원회 금천구심 지구단위계획 및 대한전선부지  
특별계획구역 세부개발계획 변경(안) 수정가결 : 2020. 9. 23.
- 도시건축공동위원회 심의 및 계획결정(서울시) : 2020. 9.
- 도시건축공동위원회 심의 수정가결사항 재열람공고 : 2020. 10.
- 교통영향평가 심의(수정의결) : 2021. 1.
- 지하안전영향평가 완료(조건부 동의) : 2021. 2.
- 시(市) 건축·경관 통합심의(원안의결) : 2021. 3.
- 재해영향평가 완료 : 2021. 6. 15.
- 종합병원 기대효과 분석 연구용역 완료 : 2021. 6. 28.
- 건축허가 접수 : 2021. 7. 19.
- 멸종위기 야생생물 맹꽂이 이전 추진 : 2021. 7. ~ 11.
- 서울시 굴토전문위원회 심의(조건부 동의),  
서울시 안전영향평가 확정 심의(조건부 동의) : 2021. 12.
- 종합병원 건립 주민설명회(온라인) 개최 : 2021. 12. 22.
- 환경영향평가 완료 : 2022. 2. 23.
- 건축허가 처리 : 2022. 2. 24.
- 금천구-우정의료재단 업무 협약식 : 2022. 3. 14.
- 건립부지 가설울타리 정비 : 2022. 3.
- 종합병원 기공식 : 2022. 4. 9.
- 종합병원 건립 추진을 위한 실무 TF 구성·운영 : 2022. 4. ~ 7.  
- 토양오염 정화관련 부서간 2회 회의, 실무 TF 1회 운영
- 은평성모병원, 중앙대학교광명병원 벤치마킹 : 2022. 4. ~ 7.
- 오염토양 정화조치 명령 이행 촉구 공문 시행 : 2022. 9.  
- (주)부영주택에 조속한 토양 정화업체 선정 및 토양 정화계획서 제출 촉구

## □ 문제점 및 개선방안

- 우정의료재단 토양오염 해소를 위해 토양정화 업체를 선정함에 신중을 기하고 원자재값 상승, 인건비 상승 등 경제여건 고려로 착공지연  
⇒ 우정의료재단 및 관련부서간 실무 TF회의 운영을 통한 지속적 소통으로 착공 방안 모색하여 해결
- 토양오염 정화관련 오염토 터파기 전 착공 신고 유도  
⇒ 오염토 반출방식인 토양정화작업은 터파기 작업이 불가피하므로 흙막이 공사 및 차수작업 등이 선행되어야 함에 따라 본공사 착공 신고를 우정의료재단에 촉구하여 조속한 착공 유도

## □ 추진계획

- 사업부지 내 오염토 정화작업 : 2023. ~ 2024. 3월말
- 건축 공사기간 : 2023. ~ 2026.(예정)
- 종합병원 건립 실무 TF 운영 : ~ 완공시까지
  - 우정의료재단 및 관련부서간 중요 의제 논의시 개최, 필요시 수시 운영
- 병원 운영 위원회 구성 및 운영 : 2023. ~ 2026.
- 병원 개소 : 2026.(예정)

## □ 2023년 소요예산 : 비예산

위치도



조감도





### □ 사업개요

- 사업근거 : 「지역보건법」 제4조 및 「지역보건법 시행령」 제2조
  - 통계청 승인 일반통계 : 승인번호 제117075호(2008.9.12.)
- 사업기간 : 2023. 3. 1. ~ 2024. 2. 28.
- 추진기관 : 보건복지부 질병관리청, 시도 및 시군구, 책임대학교
- 수행방법 : 권역별 책임대학교 업무협약 및 위탁수행
- 사업예산 : 69,932천원(국비 50%, 지방비 50%)
- 사업내용 : 지역보건의료계획 수립에 필요한 시군구 단위 건강통계 조사

### □ 추진실적

내 용	2019년	2020년	2021년	2022년
조사인원	916명	916명	916명	916명
조사항목	21개 영역, 211개 문항	18개 영역, 142개 문항	18개 영역, 160개 문항	18개 영역, 160개 문항

※ 2022년 코로나19에 따른 조치사항

- 조사원 전원 코로나19검사 시행 및 감염병 예방물품 지원, 감염병 예방수칙 교육, 전국 공통 문항수 축소 및 코로나19 관련 문항 추가

### □ 추진계획

- 조사기간 : 2023. 8. 16. ~ 10. 31.
- 조사대상 : 조사시점 표본가구에 거주하는 만19세 이상 가구원
- 조사인원 : 목표량 916명 (2022.09.30.현재 806명 조사완료)
- 조사방법 : 조사원이 표본가구를 방문하여 조사대상자와 1:1 대면조사
- 조사내용 : 18개 영역, 160문항 [설문조사(흡연, 음주 등 건강행태 및 만성질환 관련 지표), 계측조사(신장, 체중, 혈압)]
- 조사자료활용 : 지역건강통계를 산출하여 근거 중심의 보건사업 수행

○ 세부추진일정

구 분	추진일정										
	3월	4월	5월	6월	7월	8월	9월	10월	11월	'24. 3월	
책임대학교-보건소 계약체결											
조사원 모집 및 선발, 교육											
표본지점 적합여부 확인 및 홍보											
조사 실시											
자료 분석 및 자료검증											
'23년 건강조사 통계집 발간											

□ 2023년 소요예산 : 69,932천원

(단위 : 천원)

재 원 별	합 계	연차별 소요자원			
		2022년	2023년	2024년	2025년
계	279,728	69,932	69,932	69,932	69,932
국 비	139,864	34,966	34,966	34,966	34,966
시 비	69,932	17,483	17,483	17,483	17,483
구 비	69,932	17,483	17,483	17,483	17,483

## □ 사업개요

- 코로나19 등 신종바이러스감염증 대응반 운영
- 연중 비상근무체계 유지 및 역학조사반 편성·운영
- 법정감염병 제1급~제4급 및 수인성·식품매개 감염병 신고 및 환자관리

## □ 추진실적

- 코로나19 지역사회 전파차단을 위한 선제적 대응 조치

- 금천구 재난안전대책본부 구성운영 : 2020.1.28.~ 현재

구 분	누 계	2020년	2021년	2022.9월	비 고
코로나 검사 건수	833,872	37,325	446,832	349,715	
코로나 확진자 수	110,757	397	5,878	104,482	
즉각대응반 운영	122,250	999	11,036	111,360	

- 감염취약시설(요양병원, 장기요양기관, 정신의료기관 등) 관리

- 선제검사 실시 : 45개소(주 1회, 종사자 대상/접종자 제외)
- 매주 코로나19 선제검사 실시, 집단발생시설(38개소) 역학조사 및 추적관리
- 집단발생 요양병원 등 코호트격리(이동제한) 조치 : 8개소
- 감염취약시설 전담대응팀(3개팀) 구성 : 구청 담당부서와 보건소 합동대응팀

- 호흡기환자 진료센터 운영 관리

- 코로나19 의심환자(확진자)에 대한 진단검사, 진료 및 처방 등을 수행
- 관내 호흡기환자 진료센터 현황 : 총 64개소(\*원스톱 진료기관 47개소)

\* “원스톱 진료기관”은 호흡기환자 진료 및 진단검사, 코로나19 먹는치료제 처방, 확진자 대면(비대면)진료를 모두 수행하는 기관을 말함.

○ **법정 감염병 예방 관리**

- 법정감염병(2급~4급) 발생보고 및 역학조사 : 191건 (수두, CRE감염증 등)
- 하절기 비상방역 실시(5~9월) : 수인성감염병 발생대비 비상근무
- 질병정보모니터망(25개소) 및 표본의료감시기관(3개소) 지정 운영

□ **추진계획**

○ **감염병 대응 상시 감시체계 구축**

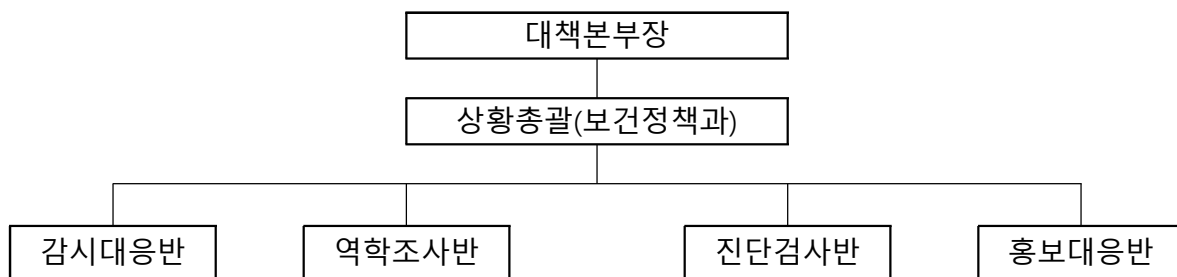

구분	관심(Blue)	주의(Yellow)	경계(Orange)	심각(Red)
발생수준	신종·해외발생 감염병 해외발생	신종·해외발생 감염병 국내 유입	국내 유입 후 타지역 전파	전국적 확산 징후
본부장	보건소장	부구청장		구청장

- 금천구 재난안전대책본부 운영(별도 명령 시까지)
- 감염병 신속대응을 위한 24시간 비상근무체계 유지
- 해외유입 대비 오염지역 입국자 추적 관리
- 질병정보모니터망(27개소) 및 표본감시의료감시기관(3개소) 지정 운영
- 수인성·식품매개감염병 등 집단발생시 신속하게 현장 역학조사, 검체 채취, 소독 조치 등 실시

○ **감염취약시설(요양기관, 정신, 장애인시설) 관리 강화**

- 감염취약시설 전담대응팀(3개팀) 구성 : 구청 담당부서와 보건소 합동대응팀
- 감염취약시설 방역관리자와 보건소 비상연락체계 유지
- 감염취약시설 지도점검 및 감염예방관리 교육 지원

○ **감염병 전문인력 교육훈련을 통한 역량강화**

- 역학조사관 교육 이수, 감염병 실무자교육(FETP-F) 등 참여

- **감염병 발생대비 위기대응 훈련 실시**
  - 재난안전한국훈련 연계 감염병(방역) 위기대응 훈련 실시
  - 생물테러 대비 대응 모의훈련 실시
- **종합병원(우정의료재단) 건립 관련 공공보건의료체계 구축을 위한 감염병관리센터 설치 유도**
  - 의료법 제47조 제1항에 따라 대형종합병원 내 감염관리실 설치
  - 종합병원 내 선별진료소, 음압촬영실, 외래검사실, 음압수술실, 음압 격리병상 등 설치하여 신종감염병 등 유행시 감염병 환자를 검사부터 치료까지 원스톱으로 진행할 수 있는 시스템 구축 제안
- **코로나19 등 신종 감염병 대응을 위한 전문인력 확보**
  - 코로나19 등 신종감염병 발생시 대응을 위하여 역학조사관 인력 1명 (시간선택제임기제공무원 다급) 추가 채용
  - 코로나19 확진자 발생 단계별 대응 인력 확보 방안

구 분	1단계	2단계	3단계	4단계
일 확진자	500명 이하	500~700명	700~1,000명	1,000명 이상
총괄대응	9명	9명	9명	9명
역학조사	10명	20명	20명	30명
방역소독	6명	6명	6명	6명
콜센터	5명	5명	5명	8명
재택치료, 병상배정	10명	10명	10명	14명
해외입국, 자가격리	3명	3명	3명	3명
행정지원	2명	2명	2명	3명

□ **2023년 소요예산 : 1,849,983천원**

(단위 : 천원)

재원별	합계	연차별 소요재원			
		2022년	2023년	2024년	2025년
계	3,721,485	623,834	1,849,983	623,834	623,834
구비	3,721,485	623,834	1,849,983	623,834	623,834

## □ 사업개요

- 사업기간 : 연 중
- 사업내용
  - 다중이용시설 코로나19 등 감염병 예방 방역소독
  - 모기, 파리 등 감염병 매개 해충 방제활동
  - 취약계층 대상 감염병 예방 방역활동
  - 방역취약지역 방역소독활동 및 민원처리 등

## □ 추진현황 및 실적

### ○ 방역소독 추진현황

구 분	2020년	2021년	2022년
분무소독(살충·살균)	13,272천m <sup>2</sup>	15,833천m <sup>2</sup>	8,500천m <sup>2</sup>
해충방제장비 운영 (포충기/해충기피제분사기)	71대 / 3대	73대 / 3대	85대 / 4대
유충구제활동	61회	50회	50회
모기채집분석	30회	30회	20회
찾아가는 방역서비스	600명 (약품지원 대체)	1,440명 (약품지원 대체)	1,960명 (약품지원 대체)

### ○ 코로나19 대응 방역소독

구분	합 계	확진환자 동선 (직장, 음식점 등)	자 택	비 고
2020년	1,716	1,402	314	
2021년	6,871	4,045	2,826	
2022년	1,408	907	501	

### ○ 일제 방역소독의 날 '클린데이 운영

- 매월 넷째주 목요일 민·관 합동방역실시, 총 5회 운영

□ **추진계획**

○ **코로나19 대응 방역소독**

- 코로나19 확진환자 자택 및 동선에 방역소독을 실시함으로써 감염병 확산 방지
- 복지시설, 어린이집 등 감염병 집단 발생 우려가 있는 취약지역에 대하여 주기적 방역소독 실시

○ **모기 서식지 조사 및 방제활동**

- 복합건물, 공동주택, 정화조시설 등 모기 서식지 조사 및 방제활동 추진

○ **해충방제장비(친환경 포충기, 해충기피제 분사기) 운영**

- 근린공원, 안양천 등 주민 다수가 이용하는 시설에 해충을 유인하여 물리적인 방법으로 방제하는 포충기 운영
- 포충기 13대, 해충기피제 분사기 1대 추가 설치

○ **취약계층 감염병 예방 방역물품 지원**

- 저소득층, 장애인 등 환경이 열악한 건강취약계층에 대한 방역물품(살균소독제, 모기·바퀴벌레 구제약품 등) 지원

○ **주민자율방역단 방역활동 지원**

- 각 동 주택가, 골목길 등 취약지역에 스스로 방역소독 활동을 실시하는 주민 자율방역단을 대상으로 방역소독 필요물품 등 지원

○ **일제 방역소독의 날 ‘클린데이’ 일제 방역 실시**

- 코로나19 확산방지 생활화를 위하여 매월 넷째주 목요일을 일제 방역소독의 날 ‘클린데이’로 지정하여 민·관 합동방역 실시

□ **2023년 소요예산 : 321,712천원**

(단위 : 천원)

재원별	합계	연차별 소요재원			
		2022년	2023년	2024년	2025년
계	1,345,241	375,529	321,712	323,000	325,000
구비	1,345,241	375,529	321,712	323,000	325,000

## □ 사업개요

- 목 적 : 결핵 조기발견과 철저한 환자 관리를 통해 개인 건강 및 타인 전파를 방지하여 지역주민의 건강증진에 기여
- 기 간 : 연 중
- 대 상 : 결핵발병 고위험군, 외국인 등 관내 주민
- 추진내용 : 결핵 조기발견, 환자 관리 및 지원, 결핵관리기반 강화

## □ 추진실적

구 분		2020년	2021년	2022년
결핵조기 발견	흉부엑스선 검사	5,433건	200건	8,056건
	객담 검사	129명	1명	367명
	고등학교 이동검진	1,397명	1,338명	1,161명
	취약계층 이동검진	695명	824명	707명
	결핵환자 접촉자 역학조사 (접촉자 검진인원)	18건 (376명)	24건 (402명)	24건 (249명)
환자관리 및 지원	보건소 등록 결핵환자 치료·관리	1명	2명	-
	병의원 등록 결핵환자관리	151명	146명	110명
	보건소 잠복결핵 감염자 치료 및 관리	15명	20명	21명
관리기반 강화	결핵예방 홍보 캠페인	1회	1회	1회
	집단시설 결핵예방교육	22회 678명	31회 824명	27회 780명

## □ 추진계획

- 결핵 조기발견
  - 노인 이동 결핵검진 실시 : 만65세 이상 의료급여 수급권자 및 재가  
와상노인 등 취약계층 대상으로 찾아가는 결핵 이동검진 시행
  - 결핵환자 접촉자 조사 체계 강화 : 가족접촉자 검진 및 집단시설(회사,  
요양원 등) 결핵역학조사를 실시하여 잠복결핵 양성자를 발견·치료 권고



- 공단 건강검진 결핵 유소견자 관리 강화 : 보건소 또는 의료기관에서 무료로 확진검사 받을 수 있도록 안내 및 검진

○ 결핵환자 관리 및 지원

- 결핵환자 복약관리 철저 : 치료완료까지 정기적 복약확인
- 비순응 결핵환자 전화상담, 가정방문을 통한 지속치료 유도
- 결핵환자 의료비 및 가족접촉자 검진 비용 지원
- 취약성이 높은 결핵환자를 발굴하여 보건·복지자원 연계

○ 결핵관리기반 강화

- 결핵 인식개선 및 행동변화를 위한 결핵예방교육 및 홍보활동
- 어르신, 외국인, 사회복지 시설 종사자 등 대상별 결핵예방 교육 및 홍보
- 다제내성 및 비순응 환자를 위한 의료기관과 네트워크 형성

□ 2023년 소요예산 : 242,765천원

(단위 : 천원)

재원별	합계	연차별 소요재원			
		2022년	2023년	2024년	2025년
계	966,657	238,362	242,765	242,765	242,765
국비	483,326	119,180	121,382	121,382	121,382
시비	318,993	78,660	80,111	80,111	80,111
구비	164,338	40,522	41,272	41,272	41,272

## □ 사업개요

- 사업기간 : 2023. 5월 ~ 12월
- 사업규모 : 초등학교 4개교(전교생 대상)
- 사업내용 : 아동·청소년의 건강한 성장지원과 비만예방을 위한  
금천 건강증진학교 운영
  - 아동·청소년 건강증진 콘텐츠 제공(건강증진 우수 모형개발·지원)
  - 아침 건강교실(등굣길 운동장 걷기, 아침 건강간식 제공), 운동·영양교육

## □ 추진실적 및 현황

- 2022년 서울시 공모사업 중단으로 '건강증진학교' 2학기부터 운영(8월~12월)
- 2022년 운영실적(3개교 : 금천초, 문교초, 독산초) ※ 2022년 9월말기준

구 분		2022년	2023년
건강증진학교	- 참여학교	3개교	3개교
아침건강교실	- 등굣길 운동장 걷기	207회	69회
	- 아침 건강간식제공	209회	71회
통합건강증진 프로그램	- 학생건강체력평가(4, 5, 6학년)	390명	-
	- 체육협력수업(티볼, 탁구)	32회	5회
	- 모바일헬스케어 시범사업	147명	사업중단(건강증진개발원)
	- 식생활교육(대면)	16회	16회
	- 비대면 영양교육(강정만들기)	670명	-
신체활동 환경조성	- 학교 건강계단 설치(서울시에산)	정심, 금천, 문교	사업중단(서울시)

※ 2021년 건강증진학교 운영 : 정심초, 금천초, 문교초

## □ 문제점 및 개선방안

- 청소년 건강행태 조사(통계)

구 분	2019년	2020년	2021년
청소년 비만율	11.1%	12.1%	13.5%
주5일 이상 아침 결식률	35.7%	37.3%	38%
하루60분 주5일 이상 신체활동 실천율	14.7%	14%	14.6%

- 청소년 비만율은 지속적인 증가추세이며 10년간 2배 이상 증가  
: 2011년 5.6% → 2021년 13.5%  
→ 비만은 발병 이전에 예방하는 것이 가장 경제적, 효과적이며 아동·청소년기(습관형성기)부터 건강습관 형성되도록 지원하는 것이 필요
- 주5일 이상 아침식사 결식을 증가 : 2011년 27.9% → 2021년 38%  
→ 학생의 비만예방과 건강한 성장을 지원하기 위하여 아침건강간식 제공 및 학교 내 건강한 환경 조성, 영양·신체활동 등 다양한 서비스 제공

□ **추진계획**

- 청소년 건강증진 우수 모형 보급(학교 내 건강 콘텐츠 제공)
- 건강지원 전담인력 지원(학교별 : 전담코디 1명 / 주민·학부모 참여 6명)
- 아침건강교실 운영(등굣길 운동장 걷기, 건강간식 제공) : 5월~12월
- 개인별 건강측정(학생건강체력평가‘paps’) 및 상담 : 5월 / 11월
- 신체활동·식생활교육 등 통합건강증진(학생·학부모) : 6월~11월
- 건강한 신체활동 환경조성, 신체활동 소도구 지원 : 6월~11월
- 건강관련(비만, 건강체력, 영양) 지표 및 학생·학부모 설문조사 : 5월 / 12월
- 결과 통계분석 및 데이터베이스 구축, 우수 사례발표 및 운영성과 공유
- 2023년 건강증진학교 확대(‘22년 3개교 → ‘23년 4개교 / 간식제공 100일이상 제공)

□ **2023년 소요예산 : 500,000천원**

(단위 : 천원)

재원별	합계	연차별 소요재원			
		2022년	2023년	2024년	2025년
계	2,200,000	250,000	500,000	650,000	800,000
시비	0	0	0	0	0
구비	2,200,000	250,000	500,000	650,000	800,000

사업개요

- 사업기간 : 연 중
- 사업내용
  - 흡연자를 위한 금연클리닉 운영 및 금연지원서비스 제공
    - 금연클리닉(상시&이동) 운영 및 과태료 감면제도 연계 금연지원서비스 제공
  - 다 함께 금연환경 조성 및 인식개선 사업
    - 금연구역 지정 확대 및 관리, 금연 인식개선을 위한 홍보와 캠페인 실시
    - 금연지도원 제도 운영, 금연구역 지도점검 및 흡연자 단속, 과태료 감면제도 운영
  - 생애 주기별 흡연예방 및 금연교육 실시

 추진실적

구 분		2021년	2022년 9월
금연지원 서비스	- 금연클리닉 등록관리	362명	318명
	- 찾아가는 금연클리닉	1회	3회
	- 6개월 금연측정성공률	78.1%	78.9%
금연환경 조성	- 과태료 부과	277건	176건
	- 실내·외 금연구역 점검	5,686건	3,715건
	- 금연구역 추가지정	4개소	3개소
	- 과태료 감면(신청/완료)	134건/84건	66건/20건
예방사업	- 흡연예방교육	1,249명	2,398명

 문제점 및 개선사항

- 흡연 및 금연 현황

연도별	현재 흡연율(%)		금연 시도율(%)	
	서울시	금천구	서울시	금천구
2019	16.7	19.0	46.6	44.0
2020	15.5	19.1	49.1	47.7
2021	14.9	16.1	45.4	47.3

- 우리구 현재 흡연율은 '21년 기준 16.1%로 '19년 19.0%보다 2.9%p 감소 하였으나 여전히 서울시 평균 14.9%에 비해 1.2% 높은 수준임  
 → 지속적인 금연 인식개선 활동 및 흡연자 대상 금연지원서비스 제공과 사업장 및 학교 운영에 맞춘 흡연예방교육 실시 및 비대면 교육 방안 필요

□ **추진계획**

○ **금연클리닉 운영 및 금연지원서비스 제공**

- 금연클리닉 운영 : 예약제 및 1:1 맞춤형 상담서비스, 6개월 행동요법 및 약물요법
- 찾아가는 금연클리닉 운영 : 사회적 거리두기 단계별 소규모 인원 대상 방문서비스 제공
- 과태료 감면제도 연계 금연지원 : 금연결심 동기 강화 및 대상자 확대

○ **다 함께 금연환경 조성 및 인식개선 사업**

- 금연지도원 제도 : 역량강화 교육을 통한 건강서포터(금연지도원 10명) 구축
- 금연구역 추가 지정 및 관리 : 공동주택, 거리, 공원 등 다중이용구역 지정 확대
- 금연구역 정비사업 : 노후화된 금연 표시제 재정비 및 관리강화
- 지도점검 및 과태료 부과 단속 강화 : 금연구역의 시설기준 이행 상태 점검 및 청소년 대상 담배 불법판매 지도점검, 금연구역 내 흡연자 과태료 부과 단속
- 과태료 감면제도 운영 : 금연교육 및 금연지원서비스 이수 시 과태료 감면
- 인식개선 사업 : 금연사업 홍보, 간접흡연 피해 및 담배 불법판매 방지를 위한 건강서포터(금연지도원)와 함께하는 인식개선 캠페인

○ **생애주기별 흡연예방 및 금연교육 실시**

- 미취학아동, 초·중·고등학생, 청장년, 노인 등 다양한 연령층 및 취약계층·사업장·복지관 등 생활터별 흡연예방 및 금연교육 실시

□ **2023년 소요예산 : 201,860천원**

(단위 : 천원)

재원별	합계	연차별 소요재원			
		2022년	2023년	2024년	2025년
계	813,668	208,088	201,860	201,860	201,860
국비	406,834	104,044	100,930	100,930	100,930
시비	122,050	31,213	30,279	30,279	30,279
구비	284,784	72,831	70,651	70,651	70,651



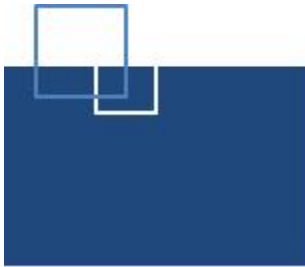

# 건강증진과

- 모자보건팀
- 건강관리팀
- 건강돌봄팀
- 생명존중팀

# 일 반 현 황

## □ 조 직 : 4팀

팀 명	주 요 업 무
모자보건팀	<ul style="list-style-type: none"> <li>태아부터 시작하는 건강관리(숲 태교 프로그램, 산후조리원 이용비 감면)</li> <li>모성 및 영유아 건강증진(금천아이맘건강센터 운영)</li> <li>면역력 향상을 위한 코로나 및 인플루엔자 예방접종 지원(예방접종실 운영)</li> </ul>
건강관리팀	<ul style="list-style-type: none"> <li>취약계층 어르신 영양관리</li> <li>심뇌혈관질환 예방관리사업</li> <li>금천건강관리센터 운영 및 대사증후군 예방관리사업</li> </ul>
건강돌봄팀	<ul style="list-style-type: none"> <li>치매관리사업(금천치매안심센터 운영)</li> <li>찾아가는 동마을 건강증진사업</li> </ul>
생명존중팀	<ul style="list-style-type: none"> <li>정신건강 증진사업(정신건강복지센터 운영)</li> <li>자살예방사업(생명존중센터 및 심리상담 마음 쉼 운영)</li> </ul>

## □ 인 력 : 정원 19명 [현원 20명]

정원(현원), (기준일 : 22. 9월 말)

인력현황	합 계	3급	4급	5급	6급	7급	8급	9급
정원(현원)	19 (20)			1 (1)	4 (8)	9 (7)	5 (4)	



# 주요사업 목록

연번	주요사업	구분	쪽
1	태아부터 시작하는 건강관리	계속	30
2	모성 및 영유아 건강증진	계속	32
3	면역력 향상을 위한 예방접종 지원	계속	35
4	취약계층 어르신 영양관리사업	계속	37
5	심뇌혈관질환 예방관리사업	계속	39
6	대사증후군 건강관리	계속	41
7	치매관리사업	계속	44
8	찾아가는 동마을 건강증진사업	계속	46
9	정신건강증진사업	계속	49
10	자살예방사업	계속	51

## □ 사업개요

### ○ 『숲태교』 프로그램 운영

- 대 상 : 임신 16주 ~ 32주 임신부 및 배우자
- 추진기간 : 상반기(4월 ~ 6월), 하반기(9월 ~ 11월), 24회/연
- 장 소 : 호암산 호암사문 좌측 치유의 숲 내 숲태교장
- 내 용 : 이야기가 있는 힐링 숲 태교 프로그램 구성 운영(숲과 만나기, 다과·명상하기, 숲 요가, 태아 명패 만들기, 목공체험 등)

### ○ 민관이 함께하는 산후조리원 이용비 감면

- 대 상 : 관내 거주하는 산모 중 기준중위소득 120%이하 가정
- 신청기간 : 임신확인서 발급일 ~ 분만예정일 일주일 전
- 지원방법 : 산후조리원 이용요금 중 최대 40만원 서비스 이용 후 직접할인
- 내 용 : 보건소(소득확인 및 선정, 통지서 발급) → 임신부 희망 산후조리원 예약 → 산후조리원 이용 후 요금 직접 할인

## □ 추진실적

구분	추진실적		
	2020년	2021년	2022년 9월말
숲태교 프로그램	37회/163명	42회/193명	20회/192명
산후조리원 이용비감면	296명	251명	162명

## □ 문제점 및 개선방안

### ○ 『숲 태교』 프로그램의 탄력적 운영 조정 필요

- 우천 시, 황사, 미세먼지 등 운영에 지장이 있는 경우 건강 취약계층 임신부임을 고려하여 일정 취소·변경 등 전화 및 문자 사전 안내 실시
- 직장맘과 부부 참여를 다수 희망하여 주말 프로그램 확대 및 운영 시간 조정

### ○ 기부 형식에 따른 이용비 감면으로 산후조리원 경제적 부담 가중

- 지속되는 출생아 수 감소에 따른 민간 산후조리원 운영 부담을 고려하여 산후조리원과 대상자 선정 소득 기준 협의

## □ 추진계획

### ○ 『숲 태교』 프로그램 운영

- 운영 계획 : 총 24회 운영 (상·하반기, 주중 4회/월, 주말 2회/월)
- 운영 내용
  - 임신부 숲 태교 프로그램 운영 용역업체 선정
  - 임신부가 활동하기 좋은 달(상반기, 하반기) 선정·실시
  - 보건소 방문 임신부, 관내 산부인과, 산후조리원(예약자), 주민센터를 통한 숲 태교 프로그램 홍보 및 모집
  - 세부 프로그램 회차 당 스토리가 있는 다양한 숲 태교 프로그램 구성 운영
  - 참여자 건강 상태 확인 및 개인위생 준수하여 프로그램 운영

### ○ 민관이 함께하는 산후조리원 이용비 감면

- 지원 계획 : 최대 40만원/2주 감면(직접할인)
- 운영 계획
  - 신청자격 : 기준중위소득 120%이하
  - 신청기간 : 임신확인서 발급일 ~ 분만예정일 1주일 전
  - 참여기관 : 관내 산후조리원 2개소
  - 지원결정통지서 발급 후 희망하는 산후조리원 예약, 이용요금 직접할인
- 보건소 방문 임신부, 산후조리원, 주민센터를 통한 홍보

## □ 2023년 소요예산 : 20,000천원

### ○ 숲 태교 프로그램 운영

(단위 : 천원)

재원별	합계	연차별 소요재원			
		2022년	2023년	2024년	2025년
계	80,000	20,000	20,000	20,000	20,000
구비	80,000	20,000	20,000	20,000	20,000

### ○ 산후조리원 이용비 감면 : 비예산

### □ 사업개요

- 기 간 : 연 중
- 위 치 : 보건소 4층 금천아이맘건강센터
- 대 상 : 관내 가입기 여성, 출생아 및 영유아
- 인 력 : 9명(의사 1, 간호사 7, 사회복지사 1)
- 추진내용 : 임신 준비기간부터 출산 이후까지 단계별 원스톱 종합 지원

임신 전	임신 중	출산 후
·난임 의료비 지원 ·난임 심리 안정 지원 ·남녀 임신 준비 지원 ·예비부부 엽산제 지원 및 건강검진 ·한의약 난임부부 지원	·임산부 등록관리 ·영양제(엽산제 및 철분제) 지원 ·임산부 건강검진(임신초기 막달) ·초음파 및 기형아 검사 ·출산준비 및 태교 프로그램 운영 ·맘편한 임신서비스 추진 ·정부24에서 임신지원 서비스 영양제 등 택배배송	·임산부 및 영유아 대상 건강관리 간호사 가정방문 지원 ·유축기 대여 ·국제모유수유전문가 가정방문 ·산모신생아 건강관리 지원 ·산후조리비용 지원 ·저소득층 기저귀·조제분유 지원 ·의료비 지원(고위험 임신부, 미숙아 및 선천성 이상아 등) ·영유아 예방접종

### □ 추진실적

구 분		2020년	2021년	2022년 9월말
임산부 건강관리	임산부 등록관리	1,263명	1,138명	1,027명
	출산준비교실 프로그램	5회/163명	10회/603명	17회/490명
	서울아기 가정방문 (보편 및 지속)	552건	558건	618건
	예비부부 건강검진/유축기대여	192명/315명	214명/306건	259명/260건
출산장려 지원	난임부부시술비 지원	368건	411건	432건
	산모·신생아 건강관리사 지원	479건	547건	419건
	저소득 기저귀·조제분유 지원	324건	157건	105건
영유아 의료비 지원	미숙아 및 선천성 이상아 의료비 지원	56명	43명	20명
	선천성 대사이상 검사 및 환아관리	23명	15명	3명
영유아 건강관리	저소득 영유아 건강검진	92명	121명	81명
	미숙아 상담 및 등록관리	106명	104명	70명

## □ 문제점 및 개선방안

### ○ 출생아수 및 합계출산율 현황

구분	2019년		2020년		2021년	
	출생아수 (명)	합계출산율 (%)	출생아수 (명)	합계출산율 (%)	출생아수 (명)	합계출산율 (%)
전 국	302,676	0.918	272,337	0.837	260,562	0.808
서울시	53,673	0.717	47,445	0.642	45,531	0.626
금천구	1,154	0.709	1,092	0.668	1,012	<b>0.612</b>

( 출처 : 통계청, 2021년 )

- 전국·서울시·금천구 모두 출생아 수 및 합계출산율이 최저로 하락하였고, 지속적 감소를 보이고 있어 건강한 출산을 위한 종합적 지원이 필요
- 만혼 및 환경적인 요인으로 모의 연령대별 35세 이상 출산율이 높고 ('21년 43.5%), 저체중 출생아('21년 7.1%) 및 영아사망률('21년 2.5%)이 높음
  - 임산부와 태아의 건강한 성장 및 출산을 위해 다양한 건강관리 프로그램을 운영하여 출산하기 좋은 환경 구축

## □ 추진계획

### ○ 임산부 건강지원

- 임산부 건강관리 : 철분제·엽산제 제공, 풍진·기형아 검사, 산후우울증 검사 등
- 모자건강교실 운영 : 신생아 관리, 출산준비교실, 엄마 모임 등
- 임산부·영유아 가정방문 건강관리 : 보편/지속 방문, 서비스 연계 등
- 모유수유 지원 : 모유수유 활성화를 위한 국제 모유 수유 전문가 가정방문
- 산후조리원과 함께 하는 산모 교실 운영

### ○ 출산장려 지원

- 난임부부 시술비 지원 : 1인당 총 21회 지원
  - 인공수정 : 5회, 체외수정 : 16회(신선배아-9회, 동결배아-7회)
- 산모신생아 건강관리 지원 : 산모 영양관리, 신생아 관리, 감염관리 등
- 저소득층 기저귀·조제분유 지원
- 남녀임신준비 지원 : 예비 및 신혼부부 검진(풍진, B형간염, 성병검사)

○ 영유아 의료비 지원

- 미숙아 및 선천성이상아 의료비 지원 : 체중별 최대 1,500만원 지원
- 신생아 청각선별 검사비 지원 : 선별검사비, 확진검사비 및 보청기 지원
- 선천성대사이상 검사 및 환아 관리 : 외래검사비, 특수조제분유 및 의료비 지원

○ 영유아 건강관리

- 의료수급권자 영유아 건강검진 : 만6세 미만 영유아 1~8차 검진비 지원
- 미숙아 상담 및 등록관리 : 전화 및 가정방문, 전문가 상담 등

□ 2023년 소요예산 : 2,350,884천원

(단위 : 천원)

재원별	합계	연차별 소요재원			
		2022년	2023년	2024년	2025년
계	9,199,702	2,147,050	2,350,884	2,350,884	2,350,884
국비	1,132,559	733,655	132,968	132,968	132,968
시비	5,706,133	872,713	1,611,140	1,611,140	1,611,140
구비	2,361,010	540,682	606,776	606,776	606,776

### □ 사업개요

#### ○ 사업대상

- 인플루엔자 : 생후 6개월~만13세 · 임신부 · 만 65세 이상 어르신
- 코로나 백신접종 : 만 5세 이상

#### ○ 사업장소 : 코로나 백신 및 인플루엔자 예방접종 위탁의료기관

#### ○ 사업내용 : 위탁의료기관 지정 · 관리, 접종비(백신비 · 시행비) 지원 등

### □ 추진실적

#### ○ 코로나19 예방접종 현황

【22. 9. 30.기준, 단위 : 명,%】

대상자수	1차		2차		3차		4차	
	접종자	접종률	접종자	접종률	접종자	접종률	접종자	접종률
228,631	224,184	98.1	222,324	97.2	169,382	74.1	39,755	17.4

#### ○ 인플루엔자 예방접종 실적

【22. 9. 30.기준, 단위 : 명,%】

구 분	2021년도(21-22절기)			2022년도(22-23절기)		
	대상자수	접종자수	접종률(%)	대상자수	접종자수	접종률(%)
어린이	16,205	12,349	76.2	15,285	177	1.2%
임산부	1,000	588	58.8	970	0	0
어르신	40,553	32,705	80.6	42,577	0	0

※ 임신부 및 어르신 인플루엔자 예방접종 10월 중 순차적 시행 예정

### □ 문제점 및 개선방안

- 코로나 예방접종 효과에 대한 불신 등으로 접종기피 현상 발생됨에 따라 접종효과에 대한 홍보 및 정확한 정보 제공

□ **추진계획**

○ **코로나 백신접종**

- 코로나 백신접종 위탁의료기관 지정 및 점검·관리
- 요양병원·요양시설 등 집단감염 취약시설에 대한 방문 접종
- 위탁의료기관의 접종 추진 및 시행비 지원
- 이상반응 관리 및 인과성 확인된 피해사례에 대해 국가보상 실시

○ **인플루엔자 예방접종**

- 위탁의료기관 관리(교육, 점검, 실시기준 준수 등)
- 접종비 상환 심사 및 지급, 백신 수요조사 및 수급 현황 모니터링
- 예방접종 후 이상반응 관리 및 피해사례 보상 실시

□ **2023년 소요예산 : 2,838,832천원**

(단위 : 천원)

재원별	합계	연차별 소요자원			
		2022년	2023년	2024년	2025년
<b>계</b>	<b>13,700,496</b>	<b>5,184,000</b>	<b>2,838,832</b>	<b>2,838,832</b>	<b>2,838,832</b>
국비	4,501,142	1,946,000	851,714	851,714	851,714
시비	4,599,677	1,619,000	993,559	993,559	993,559
구비	4,599,677	1,619,000	993,559	993,559	993,559



## □ 사업개요

- 기 간 : 연 중
- 대 상 : 방문건강관리 등록자 중 취약어르신, 만성질환자  
영양관리가 필요한 어르신
- 내 용
  - 취약계층 어르신 방문영양관리
    - 방문건강관리 등록자 중 영양 문제 판정자 선정하여 연간 등록관리
    - 영양처방으로 보충식품 제공, 가정방문으로 개별 맞춤 서비스 제공
  - 어르신 영양관리 역량강화
    - 소그룹 프로그램 운영 : 조리 실습 및 영양교육
    - 심뇌혈관질환사업 연계 만성질환(고혈압, 당뇨)영양교육 및 상담

## □ 추진실적(2022. 9월말)

- 방문영양관리
  - 의뢰자 110명 중 영양평가로 104명 선정하여 등록관리 중임
  - 개별 영양교육 및 식품섭취 모니터링 : 932회
  - 보충식품(영양채움바구니) 가정배송 공급 : 722회
- 소그룹 프로그램 운영
  - 조리실습 포함 영양교육 프로그램 운영 : 9회, 74명
- 2021년 사업평가 결과
  - 영양섭취 실천지수 개선율 98.9%(99명의 사전 & 사후 영양조사 비교평가)

□ **추진계획**

- **영양관리 전문인력 채용** : 영양사(기간제근로자) 1명
- **보충식품 공급업체 선정** (연간 단가계약)
- **취약계층 어르신 방문영양관리**
  - 마을간호사가 선정기준(허약점수, 질환여부 등)에 따라 대상자 의뢰
  - 가정방문하여 영양평가(MNA, 빈혈검사) 후 대상자 선정 및 등록
  - 보충식품(영양채움바구니)을 등록자 각 가정에 배송
    - 영양처방에 따라 보충식품 구성, 월 2회 6개월간 제공  
(영양채움바구니 구성 : 곡류, 어육류, 유제품, 채소류, 과일류, 열량보충식품)
  - 실생활에 활용하도록 식품관리 및 영양관리 서비스 제공
    - 보충식품 관리상태 및 기간 내 섭취 여부 모니터링(개별 월1-2회)
    - 가정방문 맞춤형교육 및 식품섭취 시 영양문제 해결
    - 취약개선을 위한 활동량 늘리기 권장 및 교육자료 제공
  - 사전·사후 영양평가 : 개선을 등 평가, 만족도 조사, 사업추진에 피드백
- **어르신 영양관리 역량강화**
  - 소그룹 조리실습 프로그램 및 영양교육
    - 어르신의 능동적인 식생활에 필요한 조리법 및 영양관리 교육
  - 만성질환관리 영양교육
    - 고혈압·당뇨 교실 연계 교육, 만성질환에 필요한 개별 상담

□ **2023년 소요예산 : 88,944천원**

(단위 : 천원)

재원별	합계	연차별 소요재원			
		2022년	2023년	2024년	2025년
계	353,543	86,711	88,944	88,944	88,944
구비	353,543	86,711	88,944	88,944	88,944

## □ 사업개요

- 기 간 : 연 중
- 대 상 : 고혈압·당뇨병 환자 및 지역주민
- 내 용
  - 고혈압·당뇨 교실 운영, 당뇨병 환자 1:1 자가관리 교육 및 지원
  - 지역 내 1차 의료기관과 함께하는 건강관리 마일리지 운영
  - 심뇌혈관질환 인지도 향상을 위한 지역사회 홍보
  - 지역자원 교육 연계체계 구축 및 병의원 진료자까지 교육 대상 확대

## □ 추진실적

- 고혈압·당뇨 교실 운영 연도 별 실적

【 2022. 9월말 】

구 분	횟수	총계 인원	참석인원수(명)				
			~49세	50-59세	60-69세	70-79세	80세 이상
2019년	71회	975	10(1%)	24(2.5%)	183(18.8%)	496(50.8%)	262(26.9%)
2020년	19회	133	2(1.5%)	6(4.5%)	43(32%)	70(53%)	12(9%)
2021년	14회	89	2(2.2%)	3(3.4%)	34(38.2%)	48(54%)	2(2.2%)
2022년9월	25회	297	24(8.08%)	39(13.13%)	82(27.61%)	108(36.36%)	44(14.81%)

※ 코로나19로 인해 2020년~2021년 소규모, 거리두기 교육 실시 / 건강증진과 내부자료

- 당뇨병 1:1 자가관리 지원 서비스 제공 100명(2021년 150명 지원)
- 건강관리 마일리지 사업 참여의원 15개소, 대상자 등록 246명

## □ 추진계획

- 심뇌혈관질환 예방관리를 위한 고혈압·당뇨 교실 운영
  - 금천 소식지 및 보건소 이용자 등 교육 신청 안내로 대상자 모집
  - 고혈압·당뇨 상시교육(주1회, 강좌), 노인대학 및 취약시설 등 순회교육 진행

- 서울시 지원단 전문강사 활용으로 질환이해, 영양 및 운동관리 교육
- 교육 참여자 혈압·혈당 측정 및 상담, 교육자료 배부
- **당뇨병 환자 1:1 자가관리 교육 및 지원**
  - 대상은 당뇨병 환자 및 전단계 지역주민, 대사증후군관리자, 진료실 이용자 등
  - 약속된 시간에 내소하여 개별 실생활 맞춤형교육과 혈당 측정 실습 진행
  - 지속적 자가관리에 필요한 혈당측정 소모품 및 건강관리수첩 제공  
(혈당기, 스트립, 채혈침, 알코올솜 등 기본 2개월분, 최대 2회까지)
  - 평가는 건강관리수첩 기록 확인 및 설문조사로 자가관리능력 향상률 측정
- **의료기관 협력체계를 통한 건강관리 마일리지 운영**
  - 참여의원에서 등록된 고혈압·당뇨병 환자의 지속관리 및 모니터링  
(시스템에 등록관리 내역 확인하여 약물복용과 건강관리 상담 진행)
  - 정기적 진료로 의원과 환자의 건강관리 마일리지 적립과 사용 안내&홍보
  - 의원의 적립분과 환자의 사용 마일리지 상환액 지급
- **심뇌혈관질환 인지도 향상을 위한 지역사회 홍보활동**
  - 구 SNS, 보건소 홈페이지 및 소식지 등을 활용한 홍보
  - 심뇌혈관질환 예방관리주간 캠페인 실시, 「자기혈관 숫자알기」 홍보
- **지역자원 교육 연계체계 구축 및 병의원 진료자까지 교육대상 확대**
  - 교육전문간호사 채용, 어르신 영양관리 영양사 협조로 인력구성
  - 건강보험공단과 관내 병의원 교육 연계체계 구축으로 교육 대상자 확보  
(지역주민의 상시교육 및 1차 의료기관에서 의뢰한 고혈압, 당뇨환자까지)
  - 단계별 표준화된 교육안 마련, 의뢰한 의료기관과 추진사항 협의 진행

□ **2023년 소요예산 : 41,875천원**

(단위 : 천원)

재원별	합계	연차별 소요재원			
		2022년	2023년	2024년	2025년
계	143,027	17,402	41,875	41,875	41,875
국비	34,804	8,701	8,701	8,701	8,701
시비	10,440	2,610	2,610	2,610	2,610
구비	97,783	6,091	30,564	30,564	30,564

## □ 사업개요

- 대 상 : 20~64세 지역주민(지역 내 직장인 포함)
- 장 소 : 금천건강관리센터, 생활터, 사업장 등
- 방 법 : 분야별 전문인력을 구성하여 맞춤형 통합건강관리서비스 제공
- 내 용 : 금천건강관리센터 운영, 대사증후군 위험요인 개선 프로그램, 찾아가는 건강상담실 운영, 국가건강검진자 사후관리, 인식 개선 홍보 및 캠페인 등

## □ 추진실적(2022. 9월말)

- 금천건강관리센터 운영
  - 신규등록 인원 / 등록관리 서비스 제공 건수 : 1,531명/6,776건
  - 열린보건소 운영(매월 둘째 주 토요일, 7월 재개) : 3회/54명
  - 6개월 추구관리율 : 63.2%
- 대사증후군 위험요인 개선 프로그램 운영
  - 허리둘레줄이기 라이브 홈트레이닝(비대면) : 74회/882명
    - 6개월 후 위험요인(허리둘레) 개선율 : 58%
  - 혈당 위험요인 집중관리 프로그램 : 40명
- 국가건강검진 사후관리 동의자 등록관리 : 664명

## □ 추진계획

- 금천건강관리센터 운영
  - 대 상 : 20세 이상 구민(지역 내 직장인 포함)

- 장 소 : 보건소 2층 금천건강관리센터

- 추진절차



- 내 용

- 문진 및 신체 계측, 혈압·허리둘레 측정, 혈액검사를 통한 건강상태 파악
- 의사 면담을 통한 건강관리계획 수립, 필요 시 표준진료 시행
- 생활습관 개선을 위한 1:1 맞춤형 상담(영양, 운동)
- 필요서비스 연계 : 검사 결과를 종합적으로 판단하여 필요서비스 연계  
(1차 진료, 금연, 심리상담 등)
- 대사증후군은 6개월, 건강주의군·약물치료군은 12개월 후 추구관리 시행

- 토요 열린보건소 운영

- 평일 보건소 방문이 어려운 직장인 등을 위해 매월 둘째 주 토요일(09~13시) 운영
- 대사증후군 검사 결과를 기반으로 건강관리, 맞춤 연계 관리

### ○ 대사증후군 위험요인 개선 프로그램 운영

- 허리둘레줄이기 라이브 홈트레이닝(비대면)

- 대 상 : 대사증후군 위험요인 보유자
- 방 법 : 건강관리센터 전문인력(운동사) 활용하여 실시간 라이브 원격수업  
(네이버 밴드 앱 '라이브 방송' 사용)
- 내 용
  - ▶ 참여 전 대사증후군 검진을 통해 건강상태 체크, 프로그램 진행을 위한 운동교육 물품(요가 매트, 폼롤러 등) 대여
  - ▶ 매주 화, 목 14:00~15:00 실시간 운동교육 프로그램 진행
  - ▶ 강의 후 운동교육 영상 그룹방에 업로드하여 가정에서 반복하도록 함
  - ▶ 추구검진을 통해 사전·사후 평가 및 지속 관리

- 혈당 위험요인 집중관리 프로그램

- 대 상 : 혈당 위험요인 보유자

· 방법 및 내용

- ▶ 본인의 혈당수치 모니터링 방법 지도 후 혈당 관리에 필요한 운동, 영양 심화 상담, 자가혈당측정 소모품 제공
- ▶ 3개월, 6개월 후 추구관리를 통한 개선 정도 평가

○ 찾아가는 건강상담실 운영

- 관내 기업체, 공공시설, 공동주택 등 20명 이상 단체 신청
- 일정 협의하여 원하는 장소로 방문하여 대사증후군 검진 및 상담 진행

○ 국가건강검진자 사후관리

- 대 상 : 국가건강검진 시 사후관리 동의자
- 방 법 : PHIS에 연계된 국민건강보험공단 자료를 활용하여 상담
- 내 용 : 검진결과 상담, 대사증후군관리 등록 안내 및 예약처리

○ 인식개선 홍보 및 캠페인

- 주민 밀집지역 이동홍보관 운영(간이검사 및 상담 등)
- 전철역 및 거리 캠페인, 금천구 온라인 홍보(대사증후군 인지도 높이기)

□ 2023년 소요예산 : 300,292천원

(단위 : 천원)

재원별	합계	연차별 소요재원			
		2022년	2023년	2024년	2025년
계	1,191,074	290,198	300,292	300,292	300,292
시비	434,890	105,835	109,685	109,685	109,685
구비	756,184	184,363	190,607	190,607	190,607

### □ 사업개요

- 사업운영 : 금천치매안심센터 (고려대학교 구로병원 민간위탁)
- 수행인력 : 18명(센터장1, 총괄팀장1, 간호사7, 사회복지사4, 작업치료사4, 운동처방사1)
- 사업대상 : 구민 및 치매가족
- 사업내용
  - 지역사회 중심 치매 예방·관리 : 조기검진, 치매예방교실, 치매안심마을조성
  - 편안하고 안전한 치매 환자 진단·치료·돌봄 : 사례관리, 치료관리지원
  - 치매 환자 가족의 부양부담 경감 : 치매가족프로그램, 조호물품 지원

### □ 추진실적

구 분	2020년	2021년	2022년 9월말
선별검사(명)	1,897명	5,264명	4,593명
진단검사(명)	720명	934명	731명
치매 치료관리비 지원(명)	398명	457명	460명
맞춤형 사례관리(명)	277명	320명	448명
치매 가족모임(명)	114건/956명	187건/1,328명	147건/975명
기억키움학교(명)	404건/3,570명	732건/5,387명	891건/5,337명

### □ 문제점 및 개선방안

- 조기검진, 인지건강 프로그램 등 치매관리서비스를 거주하고 있는 동에서 받고자 요청하는 경우가 있음
  - 금천구보건소 독산분소, 박미보건지소 등 장소 협조를 통해 거점형 치매안심센터 분소 기능을 수행



□ **추진계획**

○ 선제적 치매 예방관리

- 조기검진을 통한 치매고위험군 대상자를 조기 발견·관리
- 동주민센터, 독산분소, 박미보건지소, 복지관 등 지역유관기관 협력을 통해 찾아가는 검진서비스 운영
- 치매 예방 및 인지기능 향상을 위한 뇌건강 증진 프로그램 제공

○ 전문화된 치매 관리 및 돌봄 서비스

- 치매 환자의 증상 악화 방지 및 사회적 교류 증진을 위한 기억키움학교 운영
- '동네방네 기억교실' 프로젝트 및 찾아가는 프로그램 지원
- 협약병원 치매 확진검사 및 치료관리비 지원
- 맞춤형 사례관리, 공공후견인 활동, 실종노인 발생 예방 서비스, 조호물품 제공 등으로 돌봄 사각지대 해소 및 경제적 부담 경감
- 돌봄 역량 강화 및 정서적 지지를 위한 치매가족지원사업 추진

○ 치매 환자도 함께 살기 좋은 환경 조성

- '금천 기억보듬, 행복마을' 운영으로 치매 친화적 문화 조성
- 치매안심가맹점, 치매극복선도단체를 통한 통합 돌봄 안전망 조성
- 치매안심주치의 지정 및 상담 연계를 통해 치매 의료 전문성 강화
- 고정형 기억다방 및 금천기억미술관 운영을 통한 지역주민 문화접근성 향상, 치매인식개선 기대

□ **2023년 소요예산 : 1,335,000천원**

(단위 : 천원)

재원별	합계	연차별 소요자원			
		2022년	2023년	2024년	2025년
계	5,257,000	1,252,000	1,335,000	1,335,000	1,335,000
국비	2,628,500	626,000	667,500	667,500	667,500
시비	1,314,250	313,000	333,750	333,750	333,750
구비	1,314,250	313,000	333,750	333,750	333,750

## □ 사업개요

- 목 적 : 어르신 및 취약계층 대상 가정방문 건강관리를 포함한 거주지역 단위의 건강관리 서비스를 제공하여 지역주민 건강 수준 향상
- 대 상 : 65세 이상 어르신, 취약계층
- 인 력 : 21명 (사업팀장 1명, 담당자 1명, 마을간호사 19명)
- 내 용
  - 동주민센터에 마을간호사를 배치하여 지역담당제 운영
  - 65세 이상 어르신 및 건강취약계층 신규 발굴 및 등록관리
  - 건강관리서비스 제공, 지역자원을 활용한 보건·복지서비스 연계
  - 동별 건강관리 프로그램 및 모바일 방문건강관리시스템 운영
  - 마을간호사 전문성 향상을 위한 역량강화교육 및 동별 사례회의 운영

## □ 추진실적

구 분	2020년	2021년	2022년 9월	비 고 (`22.9월 30일 기준)
전체 등록관리 인원	7,309명	6,685명	6,595명	간호사 1인당 평균관리인원 347명
기초생활보장수급자 등록관리 인원	3,435명	3,660명	3,354명	기초생활보장수급자의 22.1% 등록관리
65세 이상 어르신 등록관리 인원	4,625명	4,577명	4,743명	노인인구의 11.7% 등록관리
건강관리서비스 제공	42,655회	28,653회	21,810회	간호사 1인당 서비스제공 1,148회
보건복지서비스 연계	3,362회	3,290회	3,943회	
비대면 영상통화 건강관리서비스 제공	-	75명 797건	53명 310건	2021.5월부터 사업수행, 22.1월부터 직접방문 횟수를 늘림.

## □ 문제점 및 개선방안

### ○ 마을간호사 정년퇴직으로 인한 자연감소

- 현원('22.9월 기준) : 공무원 17명(질병휴직 1명 포함), 기간제근로자 2명 ('19.12월말 공무원 1명 정년퇴직, '21.6월말 공무원 1명 희망퇴직)

※ 공무원 방문간호사 퇴직 예정년도

연도	2023	2024	2025	2027	2029	2030	2032	2034	2035	2036	2041
인원(명)	1	1	1	4	1	2	2	1	2	1	1

### ○ 마을간호사 감소에 따른 향후 사업 축소 우려

- 업무 공백 최소화를 위해 대직자(기간제근로자) 채용 및 업무 연속성과 전문화를 위한 간호직공무원 배치 협의

## □ 추진계획

### ○ 마을간호사 지역담당제 운영

- 동주민센터에 마을간호사 1~2명 배치
  - 현원 : 공무원 17명(휴직 1명), 기간제 3명(휴직대체 1명 채용 예정)
  - '23년 기간제(구비100%) 1명 공무원 휴직 대체자로 채용 예정

### ○ 건강 취약계층 발굴 및 등록관리

- 65세·70세 도래자, 기초생활수급자 등 경제적 취약계층 대상 건강면접 조사를 실시하여 건강문제 보유자를 신규 발굴하고 등록관리

### ○ 가정방문 건강관리 및 동주민센터 건강상담 서비스 제공

- 혈압·혈당측정, 만성질환상담, 허약예방관리, 감염병 예방교육, 코로나19 대응 비대면 건강관리 상담(영상통화 건강상담), 계절별 건강관리(폭염, 한파) 등

### ○ 지역사회 보건자원 연계

- 한국실명예방재단 개안수술 지원, 노인의료나눔재단 무릎인공관절수술 지원, 국공립병원 의료비 지원, 치매안심센터, 정신건강복지센터 등

○ 동별 건강관리 프로그램 운영

- 일상생활기능 향상을 위한 소그룹 인지향상 · 신체활동 프로그램 수행

○ 모바일 방문건강관리시스템 운영

- 비대면(영상통화) 건강관리서비스 지속 운영 및 방문 현장에서 업무용 태블릿 PC를 통하여 대상자 등록·관정 및 관리로 업무의 효율성 향상

○ 마을간호사 전문분야 역량 강화

- 서울시·보건복지부 주관 교육 참여 및 월 1회 사례회의·자체 역량강화교육 실시

□ 2023년 소요예산 : 1,274,472천원

(단위 : 천원)

재원별	합계	연차별 소요자원			
		2022년	2023년	2024년	2025년
계	5,217,012	1,218,596	1,274,472	1,337,472	1,386,472
국비	921,328	221,414	249,970	201,472	248,472
시비	2,998,445	777,264	666,181	777,000	778,000
구비	1,297,239	219,918	358,321	359,000	360,000

### □ 사업개요

- 운영방법 : 민간위탁(고려대학교 구로병원)
- 수행기관 : 정신건강복지센터
- 수행인력 : 18명(센터장1, 정신건강전문요원14, 사회복지사2, 간호사1)
- 사업내용
  - 정신질환자 조기발견과 관리를 통한 만성화 예방 및 회복촉진 도모
  - 생애주기별 정신건강증진사업 수행
  - 정신질환자의 조기퇴원 및 사회적응을 위한 프로그램 운영
  - 정신질환자에 대한 인식개선을 위한 교육·홍보
  - 정신건강증진을 위한 상담, 교육 및 집단 프로그램 운영
  - 찾동 정신건강증진사업(고위험군 발굴 및 지역사회 자원 연계 등)

### □ 추진실적

구 분		2022년 9월말
정신건강복지센터 운영	등록관리	439명
	사례관리	7,689건
	주간재활프로그램	39회/463명
	일반정신건강상담	601명
	의료비 지원	163건
	정신건강검진	409건
	정신건강홍보(홍보물 배부 등)	661회/4,789부
	응급대응	49건
	자살의·시도자 등록관리	43명
찾동정신건강증진사업	의뢰건수 및 연계건수	224건
	직접서비스(상담 등)	12회/2,236명

□ **문제점 및 개선방안**

- **코로나19 감염병 확산으로 대면프로그램 및 캠페인 어려움**
  - ⇒ 코로나19 상황에 맞춰 비대면 상담 “내마음 톡” 도입하여 해결
  - ⇒ 비대면 운영방식(카카오톡 채널을 활용한 이벤트 등) 보완

□ **추진계획**

- **중증정신질환자 관리사업**
  - 등록대상자 집중사례관리, 재활 및 치료프로그램 운영, 지역사회 자원 연계, 가족지원, 의료비 지원 등
- **알코올사용장애 관리사업**
  - 회복지원 상담 및 자조모임, 재활프로그램 운영, 사례관리
- **아동청소년 정신건강증진사업**
  - 학생정서행동특성검사 사후관리 및 심층상담, 종합심리검사비지원, 생명존중 교육, 의료비 지원, 사례관리
- **자살위기대응사업**
  - 자살 고위험군 발굴, 응급출동, 자살 의·시도자 등록 및 사례관리, 자살유족 발굴, 유족 치유프로그램, 의료비 지원
- **정신건강증진사업**
  - 정신건강상담, 비대면 상담 “내마음 톡” 운영, 퇴원 전 병원기반 사례관리 및 퇴원 후 지역사회 초기 적응 지원, 코로나19 확진자 심리상담
  - 청(소)년 조기중재사업 : 초발 정신질환자 발굴 및 등록, 사례관리

□ **2023년 소요예산 : 1,142,350천원**

(단위 : 천원)

재원별	합계	연차별 소요재원			
		2022년	2023년	2024년	2025년
<b>계</b>	<b>4,558,370</b>	<b>1,131,320</b>	<b>1,142,350</b>	<b>1,142,350</b>	<b>1,142,350</b>
국비	498,184	124,546	124,546	124,546	124,546
시비	2,176,353	536,727	546,542	546,542	546,542
구비	1,883,833	470,047	471,262	471,262	471,262

## □ 사업개요

- 사업대상 : 구민, 경증우울 및 마음건강 취약자
- 운영장소 : 생명존중센터(보건소3층), 심리상담 마음쉼(새움병원별관2층)
- 운영인력 : 14명(팀장1, 전담3, 기간제2, 심리상담사 8)
- 사업내용
  - 우울·스트레스 위험군 발굴 및 고위험군 관리(상담·연계)
  - 집단 힐링 프로그램 운영 및 교육
  - 민관합동 자살유족 원스톱 서비스
  - 1차 의료기관과 함께하는 생명이음청진기사업
  - 생명존중 문화 환경조성 및 자살예방 인식개선 홍보

## □ 추진실적

구 분		2022년(9월말)
자살예방사업	자살 고위험군 등록관리	77명
	자살 고위험군 집중 사례관리	1,252건
	위기대응사업(응급출동)	36건
	응급실 내원 자살시도자 및 유족 발굴	21건
	자살위기대응사업 설명회	11회
	자살유족 사례관리	117건
	유족지원 프로그램	17회
	자살 의료비 지원	23명

## □ 문제점 및 개선방안

- 코로나19 감염병 확산으로 대면상담 및 자살예방 캠페인 어려움
  - ⇒ 전화상담으로 전환하여 서비스를 제공하였으며, 비대면 플랫폼(줌활용, 동영상 등)을 활용하여 대상자 관리함
  - ⇒ 야외 대면 프로그램 진행(마음나눔 텃밭 힐링 프로그램)

## □ 추진계획

### ○ 심리상담 마음 썬 직영 운영

- 심리상담 평가(사전 스크리닝) 후 고위험군 집중관리 및 연계
- 고위험군 발굴, 맞춤형 심리지원 서비스 제공
- 심리상담 평가에 따라 사례관리 및 힐링 프로그램 운영

### ○ 생명존중센터 운영

- 대상자 맞춤형 자살 고위험군 조기발견·집중관리 및 힐링프로그램 운영
  - ※ 일반주민 심리상담 및 심리검사(스트레스, 우울, 가족문제 등)
  - ※ 마음나눔 텃밭 힐링 프로그램, '내 인생 행복찾기' 등
- 생명지킴이 양성으로 위험 주민을 발굴·의뢰 체계 강화
- 준사례관리자(희망나눔 활동가) 운영으로 고위험군 1:1 매칭 밀착관리 및 역량강화 상담 교육
  - ※ 자살수단 관리(희망판매업소 점검·관리)로 안전한 환경 조성

### ○ 민·관 협력 자살예방 TF팀 운영으로 생애주기별(청소년, 어르신, 임산부 등) 위험군 조기발견 및 맞춤형 자원연계

- ※ 경찰, 소방, 응급의료기관, 복지가족국, 일자리청년과, 교육지원과, 어르신 장애인과, 공원녹지과 등

### ○ 자살유족 원스톱 서비스

- 유족통합지원단 구성(15명) 및 운영(분기별)
- 자살유족 힐링프로그램 자조모임 및 자살유족 1:1 애도상담 프로그램

### ○ (마음검진사업)정신건강의학과 의원 협약으로 전문의 검진 및 상담 활성화

- 전문의 상담·검진으로 위험요인 조기발견 및 질환으로의 이행 방지

### ○ (생명이음청지기 사업)지역 내 1차 의료기관 협약으로 우울·스트레스 검진 및 위험군 발굴 ※ 참여의원 14개소(일반7, 한의원7)

### ○ 자살예방 인식개선 및 자살예방 교육 실시

- 자살예방의날 행사 및 캠페인, 중고등학생 자살 예방교육 실시



□ 2023년 소요예산 : 289,323천원

(단위 : 천원)

재원별	합계	연차별 소요자원			
		2022년	2023년	2024년	2025년
계	1,149,458	281,489	289,323	289,323	289,323
국비	159,992	39,998	39,998	39,998	39,998
시비	184,306	40,201	48,035	48,035	48,035
구비	805,160	201,290	201,290	201,290	201,290



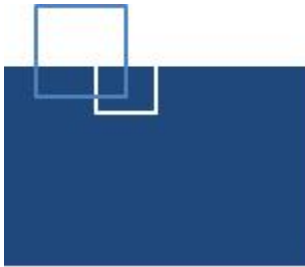

# 의 약 과

- 의료관리팀
- 의료지원팀
- 약물관리팀
- 박미지소운영팀
- 독산보건분소

# 일 반 현 황

## □ 조 직 : 4팀 1분소

팀 명	주 요 업 무
의료관리팀	<ul style="list-style-type: none"> <li>◦ 의료업소(병의원 등) 관련 업무</li> <li>◦ 응급처치 교육 및 자동심장충격기 관리</li> <li>◦ 의료급여수급자 일반·생애전환기 검진사업, 국가암검진사업</li> <li>◦ 구강보건사업(구강검진, 치과주치의 사업, 구강보건교육 등)</li> </ul>
의료지원팀	<ul style="list-style-type: none"> <li>◦ 희귀질환자 및 암환자 의료비 지원</li> <li>◦ 서울형유급병가 지원</li> <li>◦ 진단용방사선 안전관리, 수질검사</li> <li>◦ 방사선·임상병리 검사, 물리치료, 건강검진</li> </ul>
약물관리팀	<ul style="list-style-type: none"> <li>◦ 약업소(약국, 의료기기판매업소 등) 관련 업무</li> <li>◦ 마약류취급업소(마약류 도·소매업, 마약류 취급의료기관 등) 관련 업무</li> <li>◦ 의약품 안전사용사업(약물오남용예방교육, 세이프약국 운영 등)</li> </ul>
박미지소 운영팀	<ul style="list-style-type: none"> <li>◦ 만성질환예방관리사업(대사증후군 및 만성질환 검진, 고혈압당뇨교실)</li> <li>◦ 식생활개선 영양사업(조리실습교실, 저염실천교실, 공유주방 대관)</li> <li>◦ 건강생활실천 운동사업(체력측정, 운동교실, 운동물품 대여)</li> </ul>
독산 보건분소	<ul style="list-style-type: none"> <li>◦ 필수사업 : 1차진료, 물리치료, 한방진료, 임상병리</li> <li>◦ 특화사업 : 지역사회중심재활사업, 노인 프로그램 운영, 네일아트 자조모임</li> </ul>

## □ 인 력 : 정원 36명 [현원 33명]

정원(현원), (기준일 : 22. 9월 말)

인력현황	합 계	3급	4급	5급	6급	7급	8급	9급
정원(현원)	36 (33)			6 (5)	7 (13)	10 (8)	9 (6)	4 (1)

# 주요사업 목록

연번	주요사업	구분	쪽
1	의료업소 안전관리 강화	계속	58
2	응급처치 교육 및 자동심장충격기 관리	계속	60
3	구강보건사업	계속	62
4	암·희귀의료비 지원 사업	계속	64
5	서울형 유급병가 지원	계속	67
6	의약품 등 안전한 유통관리	계속	69
7	박미보건지소 운영 활성화	계속	71
8	독산보건분소 운영 및 CBR사업 활성화	계속	74

## □ 사업개요

### ○ 관내 의료업소 현황

(2022. 9. 30. 기준, 단위 : 개소)

구분	계	병원	의원	치과 의원	한의원	치과 기공소	안경 업소	안마 시술소
2020	471	14	160	105	74	71	43	4
2021	489	14	166	106	70	81	47	5
2022	493	14	161	108	74	86	45	5

### ○ 사업기간 : 연 중

### ○ 사업내용

- 자율점검 : 전체 업소에 대한 인터넷 자율점검 실시
- 기획점검 : 연중 수시로 기획 점검 실시
  - 자율점검 불성실업소, 민원발생업소, 특별점검주제에 대한 기획점검
  - 의료단체와 협치를 통해 점검주제 선정 및 기획점검 공조체계 구축
- 병원급 의료기관에 대한 분야별 안전점검(민·관 합동점검)
  - 민간전문가(건축·전기) 및 유관기관(소방서·가스안전공사)과 연계하여, 화재 등 대규모 재난을 예방·대비하기 위하여 의료법, 소방, 건축 등 분야별 안전점검 실시
- 코로나19 집단감염 예방 및 대응을 위해 방역 관리 점검 등 의료기관 관리

## □ 추진실적

- 의료기관 등 인터넷 자율점검 : 의료기관 356개소, 의료업소 128개소(100% 실시)
- 코로나19관련 의료기관 집단감염 예방 및 대응
  - 의료기관 대응 지침 및 준수사항 안내 등 : 122건
  - 요양병원 일일 모니터링 및 병원·의원(인공신장실 운영) 일일 모니터링 : 273회
  - 민간의료기관(희명병원) 선별진료소 운영 실태 점검 : 36회
  - 요양/정신/재활 의료기관 종사자 및 환자 등 선제검사 실시 : 62회 / 14,426명
  - 의료기관 대상 마스크 미착용 시설 지도 점검 : 11개소
- 의료업소 행정지도 및 현장점검 : 122회

□ **문제점 및 개선방안**

- 코로나19로 인한 현장 점검 축소로 의료기관 관리 감독에 어려움 발생  
⇒ 인터넷 자율점검 강화, 개설 신고 시 사전 준수사항 안내로 의료법 등 관계법령 준수할 수 있도록 관리 강화

□ **추진계획**

- **유관단체와 협력을 통한 자율점검**
  - 의료단체와 협력을 통해 자율점검 실시 및 결과분석을 통한 사후 관리
- **주요 점검주제별 현장 기획점검**
  - 사회적 이슈(코로나19 관련 등) 또는 다빈도 민원을 주제로 현장점검 실시
  - 필요시 의료단체와 협력을 통해 점검 실시
- **코로나19 집단감염 예방·대응을 위한 의료기관 관리**
  - 요양/정신병원/재활병원 코로나19 선제검사 실시
  - 요양병원, 병원 및 인공신장실 운영 의원 대상 일일 모니터링 실시
  - 중대본 및 서울시 계획의거 의료기관 대상 수시 방역 관리 점검 실시(요양병원 등)
  - 민간의료기관(희명병원) 선별진료소 운영 관리 정기 점검
- **국가안전대진단 추진 및 관리**
  - 점검 결과에 대한 보수보강, 정밀안전진단 등 후속 조치 실시
  - 후속 조치 현황을 국가안전대진단관리시스템을 통해 관리

□ **2023년 소요예산 : 9,644천원**

(단위 : 천원)

재원별	합계	연차별 소요재원			
		2022년	2023년	2024년	2025년
계	37,992	9,060	9,644	9,644	9,644
구비	37,992	9,060	9,644	9,644	9,644

## 2    **응급처치 교육 및 자동심장충격기 관리**    계속

### □ 사업개요

- 대 상 : 일반 지역주민, 학생, 교직원, 공무원, AED관리자 등
- 내 용
  - 심폐소생술 방법 및 자동심장충격기 사용법 이론·실습 교육
  - 자동심장충격기 관리 교육·지도 및 소모품·배터리 교체 등 장비 관리
  - 코로나19 등 감염병에 상관없이 안전한 비대면 화상교육 실시
  - 보건소 상설교육장 이용불가에 따른 찾아가는 응급처치 교육 강화

### □ 추진실적

#### ○ 응급처치교육 현황

(2022. 9. 30 기준, 단위 : 명)

구분	2018년	2019년	2020년	2021년	2022년	비고
교육이수자	9,691	9,712	3,337	4,453	4,703	

※ 코로나19 확산방지를 고려하여 실정에 맞게 교육

#### ○ 자동심장충격기 설치 현황

(2022. 9. 30 기준, 단위 : 대)

구분	2018년	2019년	2020년	2021년	2022년	비고
설치대수	180	186	187	182	184	

### □ 문제점 및 개선방안

- 자동심장충격기 내구연수 도래에 따른 교체 및 신규 설치 필요
  - ⇒ 2012년 설치한 자동심장충격기의 내구연수(제조일로부터 10년)도래 자동심장충격기 교체를 위한 구비 확보 필요(구비의무기관은 자체 교체 권유)
  - ⇒ 2022년 신규 설치가 필요한 관내 체육시설 내 자동심장충격기 지원



□ 추진계획

○ 구조 및 응급처치 교육

- 코로나19 등 감염병 유행 시 심폐소생술 비대면 화상교육 진행
- 학교, 경로당 어르신 등 찾아가는 구조 및 응급처치 교실

○ 자동심장충격기 교체 및 신규설치

- 내구연한 도래한 28대 교체, 체육시설 대상 3대 신규설치
- ※ 추가경정예산 44,500천원

○ 자동심장충격기 관리 강화

- 자동심장충격기 관리책임자 ‘응급의료정보제공’ App을 통한 월 1회 자율점검 안내 및 응급처치교육 이수
- 설치위치 적정성, 안내판 설치 여부, 장비의 정상 작동 여부 등 현장점검 실시

□ 2023년 소요예산 : 61,600천원

○ 구조 및 응급처치 교육 사업 : 25,600 천원

(단위 : 천원)

재원별	합계	연차별 소요재원			
		2022년	2023년	2024년	2025년
계	99,400	22,600	25,600	25,600	25,600
국비	42,400	10,600	10,600	10,600	10,600
시비	42,400	10,600	10,600	10,600	10,600
구비	14,600	1,400	4,400	4,400	4,400

○ 자동심장충격기 관리 : 36,000 천원

(단위 : 천원)

재원별	합계	연차별 소요재원			
		2022년	2023년	2024년	2025년
계	134,500	49,000	36,000	21,000	28,500
국비	12,000	3,000	3,000	3,000	3,000
시비	7,200	1,800	1,800	1,800	1,800
구비	115,300	44,200	31,200	16,200	23,700

### □ 사업개요

- 목 적 : 구강보건서비스 제공으로 구강질환을 예방하고 치료연계 및 지원으로 치과의료 이용의 불평등을 해소하여 구민 구강건강 질 향상에 기여
- 사업대상 : 아동, 학생, 성인, 어르신, 장애인
- 사업내용 : 구강건강 예방, 취약계층 구강관리, 구강질환 치료

### □ 추진실적

(2022. 9월 기준)

구분	사업명	내용	실적(명)		
			2020년	2021년	2022년
구강건강 예방사업	어린이 불소도포	어린이 대상 불소도포교육검진	3,079명	2,900명	2,976명
	불소양치용액	관내 50세 이상 주민 불소양치용액 배부	1,000건	755건	807건
	치아튼튼교실	초등학교 대상 구강건강 교실 운영	10개교	10개교	10개교
	양치대 설치사업*	관내 학교 양치대 설치 및 관리 '16~'20년 11개 초등학교, '18~'19년 2개 중학교	1개교	-	-
	학생 치과주치의	주치의치과 연계 및 예방처치비 지원	코로나-19로 사업 미시행	11개교	8개교
	구강보건교육	단체 및 개인 대상 구강보건교육	3,079명	3,588명	3,238명
취약계층 구강관리	저소득층 치과주치의	저소득아동 예방처치치료비 지원	코로나-19로 사업 미시행	457명	404명
구강질환 치료	치과실 운영	구강질환 치료 실시(발치, 충전치료 등)	197명	-	94명

\*양치대 설치사업은 시비 보조사업(100%)으로 2021년 사업 종료

### □ 문제점 및 개선방안

- 코로나-19로 어린이집, 초등학교 등 단체 구강보건사업 추진에 어려움  
⇒ 비대면 교육을 위해 동영상 교육자료, 도구 및 불소용액 등 배부
  - 어린이집, 초등학교 등 기관에 방문하여 실시하던 구강보건사업을 단체 감염 발생 우려로 각 기관에서 자체적으로 실시할 수 있는 동영상 교육 자료 및 도구 제공

- 아동 등에 대해 직접 실시한 불소도포 대신 불소양치용액을 배부하여 가정에서도 사용토록 하여 아동의 구강 건강 및 만족도 향상
- 기존 방문 및 대면교육 미참여 기관에도 교육자료 및 불소양치용액 제공하여 비대면 교육 효과 거양
- 학생치과주치의사업 시비 보조금 감축으로 인한 별도 구비 확보 필요
  - 참여 학교 수요조사(11개교 745명) → 확정내시 350명

□ **추진계획**

- **어린이 불소도포사업** : 미취학 아동 보육·교육시설 방문하여 찾아가는 구강건강서비스(구강검진, 구강보건교육, 불소도포) 제공
- **불소양치용액사업** : 관내 50세 이상 성인을 대상으로 불소용액 양치용액을 한달에 한번 배부하여 치아우식증 예방효과 극대화 및 자조적 구강건강관리 능력 배양
- **치아튼튼교실** : 양치대 설치 초등학교 1학년 대상으로 구강건강교실 운영하여 생활터 중심의 구강실천환경 조성(구강관리법및찾을질살교육실시)
- **구강보건교육** : 생애주기 및 인구집단별 맞춤형 구강보건교육 실시
- **학생치과주치의사업** : 초등 4학년생 대상으로 주치의 치과 지정하여 포괄적 구강관리 서비스 제공
- **아동치과주치의사업** : 아동복지시설 이용·수급아동 대상으로 전문가 구강예방서비스 제공 및 구강질환 유소견자 치과 연계 및 치료비 지원
- **구강질환 치료서비스 제공** : 치과 진료실 운영, 장애인 치과 진료

□ **2023년 소요예산 : 96,180천원**

(단위 : 천원)

재원별	합계	연차별 소요재원			
		2022년	2023년	2024년	2025년
계	384,720	96,180	96,180	96,180	96,180
국비	16,000	4,000	4,000	4,000	4,000
시비	232,128	58,032	58,032	58,032	58,032
구비	136,592	34,148	34,148	34,148	34,148

## □ 사업개요

### ○ 지원대상 : 암환자·희귀질환자 중 자격요건에 부합한 자

- 암환자 : 소아암, 성인암(건강보험 가입자 6대 암, 의료급여수급권자 전체 암)  
 ※ 건강보험가입자 신규지원 중단, 단, '21년 6월까지 국가암검진을 수검하고 5대암을 진단 또는 폐암으로 진단받은 자로 대상자 한정
- 희귀질환자 : 만성신장질환, 혈우병 등 1,147개 질환

### ○ 지원내용

- 성인암 : 건강보험가입자 본인일부부담금 200만원  
 의료급여 수급권자, 차상위 계층 본인부담금 300만원
- 소아암 : 백혈병 3,000만원, 그 외 2,000만원
- 희귀질환자: 요양급여 본인부담금 전액, 간병비(근육병 등 103개 / 월 30만원)  
 특이식이구입비(페닐케톤뇨증 등 28개 / 월 30만원 이내)

### ○ 지원방법

- 암환자 : 암의료비 지원 대상자 정보시스템 등록 후 보건소에서 지급
- 희귀질환자 : 대상자 선정 후 통합관리시스템 등록, 건강보험공단에서 지급  
 (보건소에서 건강보험공단에 의료비 예탁)

### ○ 소요예산 : 731,000천원 (국 126,000 시 349,150 구 255,850)

## □ 추진실적

### ○ 암환자 의료비 지원 현황

(‘22.09.30기준)

구분	2020년	2021년	2022년	비고
지원건수(건)	224	278	220	
지원금액(천원)	211,355	298,594	311,000	
예산액(천원)	211,594	298,594	311,000	

○ 희귀 질환자 의료비 지원 현황

(’22.09.30기준)

구분	2020년	2021년	2022년	비고
지원건수(건)	6,681	4,910	3,440	
지원금액(천원)	392,671	337,077	268,742	
예산액(천원)	300,000	300,000	420,000	

□ 문제점 및 개선방안

- 암환자 의료비지원 국고 보조금 예산 감축으로 미지급금 발생 및 예산 조기 소진으로 인해 취약계층의 암의료비 신속 지원 불가
  - 당해년도 지원 통계를 기반으로 다음해 의료비지원 예산을 예측하여 국시보조금 증액 협의
- 신규 희귀질환 의료비 지원 적용 확대 필요
  - 유전자 분석 기술 등 의료기술의 발전으로 기존에 알려지지 않았던 신규 희귀질환이 진단됨에 따라 지원되지 않는 희귀질환 증가

□ 추진계획

- 암 · 희귀질환자 의료비지원 사업
  - 의료비 지원 상담 및 등록 : 연중
  - 암환자 의료비 지급보증제 활용(병원 사회사업실 연계) : 연중
  - 희귀질환자 정기 재조사 실시 : 상 · 하반기 2회 실시(6월, 12월)
  - 긴급 의료비지원 및 중증질환 재난적 의료비 지원사업과 연계 : 연중

□ 2022년 소요예산 : 731,000천원

○ 암환자 의료비 지원사업 : 311,000천원(시65% 구35%)

(단위 : 천원)

재원별	합계	연차별 소요재원			
		2022년	2023년	2024년	2025년
계	1,244,000	311,000	311,000	311,000	311,000
시 비	808,600	202,150	202,150	202,150	202,150
구 비	435,400	108,850	108,850	108,850	108,850

○ 희귀질환자 의료비 지원사업 : 420,000천원(국30% 시35% 구35%)

(단위 : 천원)

재원별	합계	연차별 소요재원			
		2022년	2023년	2024년	2025년
계	1,680,000	420,000	420,000	420,000	420,000
국 비	504,000	126,000	126,000	126,000	126,000
시 비	588,000	147,000	147,000	147,000	147,000
구 비	588,000	147,000	147,000	147,000	147,000

### □ 사업개요

- 지원대상 : 국민건강보험 지역가입자 대상 기준중위소득100%이하의 근로·사업 소득자〔※ 재산액 3억5천만원 이하〕
- 지원내용 : 질병으로 인한 입원·공단 일반건강검진 시 연 최대15일 생활임금 지원
  - 입원 13일(입원연계 외래3일 포함), 공단 일반건강검진 1일
  - 코로나19이상반응 외래진료 1일(2019.09.30.~2022.12.30.까지 한시적 시행)
  - 지원금액 : 1일 86,120원(22년' 서울특별시 생활임금)

### □ 추진실적

('22.09.30기준)

구분	2020년		2021년		2022년	
	지원건수	지원금액(원)	지원건수	지원금액(원)	지원건수	지원금액(원)
계	229	113,978,040	221	153,948,760	127	102,245,210
일용직근로자	84	42,732,600	68	54,019,530	24	21,429,090
특수고용직	13	6,996,120	14	10,765,410	17	13,758,290
기타근로자	14	5,495,880	13	12,982,690	24	20,544,430
사업소득자	118	58,753,440	126	76,181,130	62	46,513,400

### □ 문제점 및 개선방안

- 질병·부상으로 인하여 경제활동이 불가능한 경우 지원대상자를 건강보험 지역가입자로 한정하여 기타 근로자의 소득 보장에 한계
  - ⇒ 서울시의 제한적인 예산으로 유급휴가가 없는 소상공인 및 비정규직 근로자 대상으로 운영되고 있음
  - ⇒ 타 국가 지원사업(실업급여, 산재급여, 상병수당 등)과 연계하여 사각지대 없는 사회보장제도 마련 필요

□ **추진계획**

- 서울형 유급병가지원 사업 홍보 : 서울시, 지자체 협업
  - 미디어를 이용한 대시민 홍보 및 사업대상자 1:1맞춤형 홍보 추진
- 동주민센터 및 보건소 서울형 유급병가 지원 신청 접수 : 연중
  - 보건소 서울형 유급병가 지원 신청서 수합·심사·지급
  - 통합조사팀 신청자 자격여부 심사를 위한 소득·재산 조사
  - 근로복지공단 산재보험, 고용노동부 실업급여 중복여부 회신
- 동주민센터(방문간호사·복지플래너)와 협력하여 구청 긴급복지 등 치료비로 생계의 어려움을 겪는 대상자 발굴 및 의료비 지원제도 연계

□ **2023년 소요예산 : 145,424천원**

(단위 : 천원)

재원별	합계	연차별 소요재원			
		2022년	2023년	2024년	2025년
계	638,122	201,850	145,424	145,424	145,424
시비	638,122	201,850	145,424	145,424	145,424



## □ 사업개요

- 사업대상 : 약국, 도매상, 안전상비의약품 판매업소, 의료기기 판매업소 등 약업소 1,126개소  
마약류취급업소 434개소
- 사업기간 : 연 중
- 사업내용
  - 자율점검 : 연1회 전 업소 대상 인터넷 자율점검제 시행
  - 기획점검 : 연중 수시로 기획점검 실시
    - 자율점검 부실 및 미제출업소, 마약류취급업소 집중관리군 점검
    - 서울시, 식약처, 지방식약청 등 타기관과 현안위주 주제선정에 따른 합동점검
  - 의약품등 품질관리 : 관내 유통되는 의약품 및 한약재 등의 품질검사 실시

## □ 추진실적

- 인터넷 자율점검 실시 (‘22.9.28 기준, 진행중)

구분	약업소			마약류취급업소				의료기기취급업소	
	의약품 도매상	약국	안전상비 의약품 판매자	마약류 소매업자	마약류 도매업 자	마약류 관리자	마약류 취급의료 업자	의료기기 판매업	의료기기 수리업
대상 업소수	29	132	187	125	9	10	290	743	36
참여율	100%	100%	87.2%	100%	100%	100%	100%	95.5%	100%

- 시중 유통 의약품 수거·검사 : 한약재 13품목
- 상반기 마약류 취급자 온라인 비대면교육 실시
  - 신규 마약류취급자 18명(마약류관리자 1명, 마약류소매업자 6명, 마약류취급의료업자 7명)

## □ 추진계획

### ○ 자율점검 미제출 업소 등 기획점검 실시

- 자율점검 부실 및 미제출업소, 마약류취급업소 집중관리군 점검
- 진정민원, 의약품등 광고·표시기재 위반 조치 대상, 사회적 이슈 등에 따른 각종 기획점검 실시
- 서울시, 식약처, 지방식약청 등 타기관과 현안위주 주제선정에 따른 합동점검

### ○ 하반기 마약류취급자 온라인 비대면교육 실시

## □ 2022년 소요예산 : 비예산

### □ 사업개요

- 사업기간 : 연 중
- 사업대상 : 보건지소 관할 시흥 2·3·5동 지역주민
- 사업장소 : 동네방네 마을이음센터 2층(금천구 시흥대로12길 10-5)
- 사업내용
  - (필수사업) 만성질환예방관리사업
  - (특화사업) 식생활개선 영양사업, 건강생활실천 운동사업 등

### □ 추진실적

2022.09월말.기준

사업명	사업 내용	추진 실적			비고
		2020년	2021년	2022년 9월	
만성질환 예방관리사업	대사증후군 검진	36건	181건	193건	
	만성질환 검진	46건	176건	231건	
	고혈압·당뇨교실	3회	18회	15회	
	혈당기 대여	-	43명	50명	
식생활개선 영양사업	조리실습교실	4회	6회	13회	
	저염실천교실	-	18회	2회	
	염도계 대여	-	5건	17건	
	공유주방 대관	2회	9회	15회	
건강생활실천 운동사업	체력측정 교실	29건	30건	22건	
	순환식 운동교실	6회	-	-	
	단체 운동교실	-	-	6회	
	운동물품 대여	46건	198건	23건	
치매관리사업	거점형 치매조기검진	-	7회	5회	
	치매 인지프로그램	-	-	2회	

### □ 문제점 및 개선방안

- 코로나19 장기화에 따른 주민의 건강생활 실천 위축
  - 대면·비대면 보건사업의 병행 추진
  - 지역 특성 및 주민 수요를 반영한 특화사업 활성화

○ 보건소와 보건지소 간의 효율적인 기능분담 및 협업체계 미비

- 본소 내부자원 연계 및 협업 통한 보건지소 거점 협력체계 구축  
(치매관리, 심리상담, 재활, 금연, 비만, 교육 연계 등)

□ 추진계획

○ 코로나19 상황에 따른 대면·비대면 보건사업 병행

- 대면사업 : 고혈압당뇨교실, 조리교실, 운동교실 등 체험위주 프로그램 운영
- 최소대면사업 : 혈당기, 염도계, 운동물품 대여사업 및 동영상 제작·배포
- 비대면사업 : 코로나 상황에 따라 비대면/온라인 프로그램 운영
  - 온라인 고혈압당뇨교실 운영(대면 고혈압당뇨교실과 격월 운영)
  - 본소 대사증후군센터 연계한 허리둘레 줄이기 『라이브 홈트레이닝』 협업
  - 명절맞이 비대면 전통음식(송편, 조랭이떡국) 조리교실 운영

○ 주민 편의향상을 위한 주민참여 강화 전략

- 주민건강위원회 구성 및 운영, 건강리더 양성 및 주민자조모임, 건강소모임 운영 통해 주민참여 활성화

○ 지역사회 자원 네트워크 구축 및 활용 협업

- 꿈꾸는 작은도서관 : 『음식인문학교실』, 『책이랑 요리조리』 운영
- 금천구 치매안심센터 : 치매검진(월1회) 및 인지프로그램(주1회) 운영
- 금천구 어린이급식관리지원센터 : 영양사업지원 및 공유주방 대관
- 금천호암노인종합복지관 : 식생활개선 영양교육(월1회) 및 공유주방 대관
- 금천구 가족센터 : 『전통음식조리교실』, 『1인가구조리교실』 홍보
- 독산보건분소 : 『100세 팔팔체조교실』, 『저염실천교실』 운영

○ 건강식생활실천 및 환경조성을 위한 공유주방 대관

- 공익적 주민공동체 활동에 필요한 조리실 공간에서 요리를 통해 나눔기회 제공

○ 보건지소 인지도 향상을 위한 홍보 전략

- 언론보도(보도자료), 구청 소식지 및 보건소 홈페이지 게재
- 리플릿 및 안내문 배부(동주민센터, 복지관, 유관기관 등)
- 구청 SNS 및 보건지소 밴드, 카카오톡, 시흥2,3,5동 마을밴드 등 온라인 홍보

□ 2023년 소요예산 : 59,995천원

(단위 : 천원)

재원별	합계	연차별 소요자원			
		2022년	2023년	2024년	2025년
계	241,545	58,550	59,995	61,000	62,000
시비	168,000	42,000	42,000	42,000	42,000
구비	73,545	16,550	17,995	19,000	20,000

## □ 사업개요

- 독산보건분소 1차진료 및 지역사회중심재활사업 활성화
- 대 상 : 지역주민 및 장애인
- 사업장소 : 독산로87길 27(독산동 985-22) 독산보건분소

층별	용도	면적	활용내용
지층	진료실	235.35m <sup>2</sup>	물리치료실, 한방진료실, 과제순환식 재활치료실
1층	진료실	235.35m <sup>2</sup>	1차진료실, 예방접종실, 임상병리실, 민원실
2층	교육실	235.35m <sup>2</sup>	장애인 재활, 관내 주민 및 허약노인 프로그램 운영
옥상	옥상	235.35m <sup>2</sup>	지역 주민을 위한 텃밭 가꾸기 사업

## □ 추진실적

- '22년 보건분소 운영실적 (22년 9월 기준, 단위 : 명)

구분	2020년	2021년	2022년	비고
내과	733	307	499	'22년 9월 기준
예방접종	19	39	-	
한방진료	59	-	414	
물리치료	139	205	248	
임상병리	182	-	52	
어르신 건강강좌	91	53	292	

- '22년 지역사회중심재활사업 운영실적 (22년 9월 기준, 단위 : 명)

재활사업 사업명		2021년		2022년	
		횟수	참여인원	횟수	참여인원
심한장애인	방문재활치료, 사례관리	22	44	22	35
	장애인 특화차량 운영	10	42	14	26
심하지 않은 장애인	분소 재활치료실 운영	267	288	22	207
	장애인 요가&필라테스	41	246	26	107
	금천구 보치아 운동	166	262	26	137
	장애인 그룹재활 운동	73	21	3	15
	네일아트 봉사단	9	67	9	66
학생 및 지역주민	장애발생 예방교육	581	724	1	150
	운동물품대여	-	191		37
	상인회 건강한 체력만들기	-	62	18	183

## □ 추진계획

- 2022년 독산보건분소 업무 운영 : 필수사업 & 특화사업 운영
- 보건분소 필수사업
  - 1차 내과진료 : 고혈압, 당뇨, 고지혈증 등 1차진료 처방 및 진료
  - 한방진료 : 만성통증 및 급성통증 내원 환자 침 시술
  - 임상병리 : 매주 수요일 오전 검사 실시
- 보건분소 특화사업 (지역사회중심 재활사업)
  - 방문재활서비스 : 심한 장애인의 가정방문을 하여 건강관리 케어 (욕창방지 체위변경, 보호자 교육, 외상환자 관리 실시)
  - 재활프로그램 제공 : 관내 장애인 대상 중 심한장애, 심하지 않는 장애인으로 분류하여 맞춤형 재활프로그램 진행
    - ※ ①장애인 요가&필레테스 ②장애인 보치아운동 ③장애인 그룹재활운동
    - ④과제순환 재활&작업치료 ⑤네일아트 자조모임 ⑥장애아동 방학돌봄 체육교실
  - 장애발생 예방교육 : 관내 초,중,고 학생들 대상으로 장애 예방을 위한 올바른 태도와 습관, 신체의 중요성을 인식시키고, 장애인 편견 및 인식을 개선시킴
  - 금천구 재활협의체 운영 : 지역사회 상호간 연계체계 구축을 통한 효율적 운영으로 심한장애인에게 수술 및 보조기, 주거환경 개선 등 다양한 활동 진행 (서울시 보라매병원 등 5개 기관 협의체 구성)
  - 보건분소 재활치료실 운영 : 지역주민 및 남문시장 상인회, 뇌병변 지체장애인 이용 (예약제)
  - 보건분소 주민건강위원회 구성 ('22년 11월 예정)  
(주민자치위원회 1명, 병의원 1명, 통장 1명, 복지시설기관 2명)
  - 금천구 장애인 특화차량 운영 (심한장애 병원진료 이송, 분소 내원)
  - 네일아트 자조모임 “손끝다운” 봉사단 운영
- 금천구청, 금천장애인가족지원센터와 업무협약 체결 (2021.1.17.)
  - 금천구 장애아동 방학돌봄 체육프로그램 진행 (상 /하반기)
  - 장애인 일반 건강검진 연계 서비스 진행
  - 관내 등록된 대상자들에게 다양한 보건의료 서비스 제공

□ 2023년 소요예산 : 200,948천원

○ 보건분소 운영 : 52,660천원

(단위 : 천원)

재원별	합계	연차별 소요재원			
		2022년	2023년	2024년	2025년
계	190,231	45,760	52,660	52,660	52,660
구비	190,231	45,760	52,660	52,660	52,660

○ 지역사회중심재활사업 : 12,000천원

(단위 : 천원)

재원별	합계	연차별 소요재원			
		2022년	2023년	2024년	2025년
계	46,000	12,000	12,000	12,000	12,000
국비	23,000	6,000	6,000	6,000	6,000
시비	6,900	1,800	1,800	1,800	1,800
구비	16,100	4,200	4,200	4,200	4,200

○ 장애인 건강권 및 의료접근성 지원사업 : 136,288천원

(단위 : 천원)

재원별	합계	연차별 소요재원			
		2022년	2023년	2024년	2025년
계	373,539	118,965	136,288	136,288	136,288
국비	186,769	59,482	68,144	68,144	68,144
시비	56,033	17,845	20,444	20,444	20,444
구비	130,737	41,638	47,700	47,700	47,700



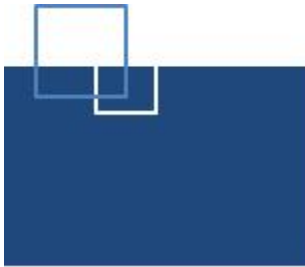

# 위 생 과

- 식품관리팀
- 식품안전팀
- 위생지도팀
- 공중위생팀

# 일 반 현 황

## □ 조 직 : 4팀

팀 명	주 요 업 무
식품관리팀	<ul style="list-style-type: none"> <li>◦ 식품접객업소 영업신고 처리 및 지도점검, 민원처리, 행정처분</li> <li>◦ 식중독 예방 및 관리, 금천형 우수안심식당 지정·관리, 음식문화개선사업 등</li> </ul>
식품안전팀	<ul style="list-style-type: none"> <li>◦ 식품제조가공업 및 건강기능식품판매업 지도점검 등 제반업무</li> <li>◦ 부정불량식품 지도점검, 어린이급식관리지원센터 운영 관련 업무 등</li> </ul>
위생지도팀	<ul style="list-style-type: none"> <li>◦ 음식점, 농수산물판매업소 원산지표시 관련 업무</li> <li>◦ 야간 식품접객업소 지도·점검, 가축방역 등 관련 업무</li> </ul>
공중위생팀	<ul style="list-style-type: none"> <li>◦ 공중위생업소 지도점검 등 제반 업무</li> <li>◦ 공중 위생서비스 평가, 육조수 수질검사 등 관련 업무</li> </ul>

## □ 인 력 : 정원 18명 [현원 18명]

정원(현원), (기준일 : 22. 9월 말)

인력현황	합 계	3급	4급	5급	6급	7급	8급	9급
정원(현원)	18 (18)			1 (1)	4 (4)	6 (6)	5 (2)	2 (5)

## 주요사업 목록

연번	주요사업	구분	쪽
1	식품접객업소 위생서비스 및 생활방역 관리 강화	계속	80
2	비대면성 식중독 예방사업 및 조기 대응체계 구축	계속	82
3	위드(With) 코로나 시대 어린이 먹거리 안전관리	계속	85
4	체계적인 유통식품 관리 및 외국식품 판매업소 모니터링 강화	계속	88
5	원산지 표시 정착을 위한 지도 강화	계속	91
6	공중위생업소 관리 및 지도·점검 강화	계속	93
7	공중위생업소 비대면 관리시스템 운영	계속	95

## □ 사업개요

- 관리대상 : 총 4,205개소
  - 일반음식점 3,087개소, 휴게음식점 926개소, 제과점 76개소
  - 고위험 대상시설(단란·유흥주점, 콜라텍, 홀덤펍) : 116개소
- 사업내용
  - 배달음식점 지도·점검
  - 금천형 우수안심식당 신규 지정, 위생등급제 확대
  - 식품접객업소 생활 방역 관리 강화

## □ 추진실적

- 식품접객업소(위생·생활방역) 점검 및 위반업소 행정처분 (단위 : 개소/건)

구분	업소현황	지도·점검	수거검사	행정처분
2020년	4,023	4,218	21	66
2021년	4,182	4,863	34	55
2022년 9월	4,205	3,647	17	109

- 위생등급업소 지정 확대를 통한 위생수준 향상 노력

- 위생등급 업소 현황 (단위 : 개소)

구분	계	매우우수	우수	좋음
2020년	49	38	4	7
2021년	78	65	9	4
2022년 9월	106	83	17	6

## □ 추진계획

- 배달음식점 특별관리 : 1,279개소 (단위 : 개소)

구분	현황				비고
	소계	일반음식점	휴게음식점	제과점	
업소수	1,279	917	332	30	

[출처 : 식약처 제공 배달앱 등록업체 자료]

- 소비자식품위생감시원 1차 점검 후 식품위생감시원(공무원) 점검 : 분기별 1회

○ 위생등급제 확대, 금천형 우수업소 지정

**【위생등급제】 : 식약처 주관**

- 쇼핑몰(현대시티아울렛 등) 및 대형 복합상가(롯데캐슬상가 등) 중점 구역 설정 및 위생등급제 지정 업소 확대 (목표 96개소 → 120개소)
- 유관기관(한국외식업협회) 협조 및 제도 활성화 홍보
- 지정된 음식점에 대하여 식품진흥기금 시설 개·보수 용자 지원, 2년간 출입·검사 면제

**【금천형 우수안심식당】**

- 음식점 필수 방역수칙 평가 충족 업소에 대하여 「금천형 우수안심식당」 지정·관리 (목표 20개소)
- 지정된 음식점에 대하여 위생·방역 물품 지원 및 자체 현판 부착

**금천형 우수안심식당 위생·방역 수칙**

- |              |                          |
|--------------|--------------------------|
| ① 개인음식 덜어먹기  | ② 음식점 소독, 환기하기           |
| ③ 위생적 수저관리   | ④ 식사공간 휴지통 비치하기          |
| ⑤ 방역관리자 지정하기 | ⑥ 객석/객실, 조리장, 종사자 등 위생관리 |

○ 안전한 외식환경조성을 위한 음식문화개선 사업추진

- 음식점 위생점검 시 식문화 개선사항(덜어먹기, 개인별 반찬 제공 등) 확인 및 지도 시행
- 지역행사 등 개최 시 위생등급제, 금천형 우수안심식당 등 참여 홍보

○ 식품접객업소 생활 방역 관리 강화

- 배달업소 점검·시설조사 및 민원 처리 시 마스크 착용, 손 씻기, 환기·소독 등 식품접객업소 방역수칙 점검 병행

□ **2023년 소요예산 : 77,950천원**

(단위 : 천원)

재원별	합계	연차별 소요재원			
		2022년	2023년	2024년	2025년
계	310,800	76,950	77,950	77,950	77,950
구비	66,800	15,950	16,950	16,950	16,950
기타	244,000	61,000	61,000	61,000	61,000

## □ 사업개요

- 사업목표 : 예방적 교육과 효율적 관리체계 구축으로 식중독 발생률 저감
- 사업대상 : 어린이 관련 시설 및 음식점, 집단급식소 등
- 사업내용 : 식중독 예방교육 및 비대면 어린이 손씻기 체험 기자재(부박스) 교구 대여, 집중관리시설 현장 컨설팅 및 조기 대응체계 구축 등
- 사업계획

구 분	연도별		
	2022년	2023년	2024년
식중독 예방교육(명)	3,000	3,000	3,000
관리업소(시설) 지도점검(개소)	250	250	250

## □ 추진실적

소 계	2020년	2021년	2022년 9월
식중독 예방교육(명)	2,124	1,914	800
관리업소 지도점검(개소)	168	322	339

## □ 추진계획

- 비대면(언택트) 방식의 식중독 예방 교육으로 전환
  - 추진대상 : 총 285개소(집단급식소 180개소, 300㎡ 이상 대규모 일반음식점 75개소, 횡집 30개소)
  - 내 용 : 기존 기관·시설의 방문형 대면 방식의 교육에서 교육교재(동영상, 스티커 등)를 활용한 전달교육으로 전환 및 비대면 방식의 교육 확대
  - 추진방법
    - 교사 또는 부모를 위한 가이드북 제작과 스티커, 활동지 등 교구를 어린이집·유치원 등 수요기관에 지원하여 외부인 방문 없이 비대면 전달 교육 실시

- 기존 인형극 공연 등 밀집한 형태의 교육은 지양하고, 단체교육 필요 시 최소한의 생활 속 거리두기가 가능한 생활방역 수칙에 따라 진행
- 자체 개발 동영상을 구 홈페이지(유튜브) 등에 개방하여 공유 활용

### ○ 온라인(On-line) 방식의 손씻기 교육 확대

- 내 용 : 교육장소의 이동 및 외부인과의 접촉 없이 어린이에게 친숙한 선생님이 손씻기를 교육할 수 있도록 교육기자재를 대여함으로써 식중독 예방을 위한 손씻기 교육의 실효성을 높임
- 추진방법
  - 사업안내 공문 및 보도 자료를 통해 사업내용 홍보
  - 금천구보건소 홈페이지에서 예약 신청 후 대여
  - 어린이집·유치원은 교육용 워크북(또는 스티커) 제공
  - 교육기자재 반납 전 교육결과보고서 온라인으로 제출
  - 교육결과보고 기관에 사후 식중독 예방 홍보물 지원(마스크 등)

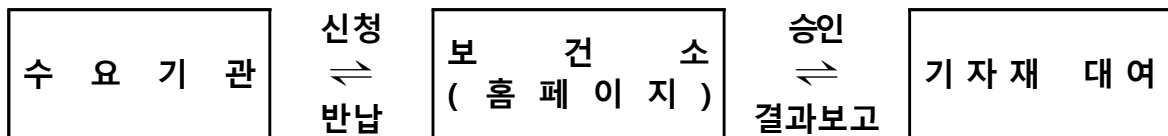

### ○ 비접촉형 중점관리업소 위생컨설팅 시행

- 내 용 : 식중독 발생 우려가 높고 전파력이 큰 업소 위주로 컨설팅을 진행하되 대면접촉을 최소화할 수 있는 방식으로 개선
- 추진대상 : 총 285개소(집단급식소 180개소, 300㎡ 이상 대규모 일반음식점 75개소, 횡집 30개소)
- 추진방법
  - 전문교육 수료한 소비자식품위생감시원 활용(5명)
  - 컨설팅 전 사전 담당자와 현황 등 확인을 통한 동선 및 방문시간 단축
  - 현장 확인은 최소화하고 장시간 이루어지는 컨설팅의 세부 지도내용은 별도로 전화, 우편 또는 이메일로 제공하여 대면접촉을 줄여나감
- 향후조치 : 평가점수가 저조한 기관에 대하여는 집중관리하여 평균점 이상이 되도록 사후조치하고 대상기관에 지속적인 관련 정보 제공

○ 식중독 발생 조기 대응체계 구축

- 어린이 관련 시설 : 급식소 시설 지도 및 예방 교육, 신고체계 안내
- 관리업소 대상 : 285개소
  - 민원발생업소 및 취약업소 개인위생 관리 지도(향후 위생모 등 지원)
  - 식중독 통계상 일반음식점 중 횡집, 일식집에서 여름철 병원성대장균, 겨울철 노로바이러스 등이 주병원체로 관련 업소 정보제공 및 집중관리
- 상시 식중독원인역학조사반을 운영하여 식중독발생 신속대응시스템 구축

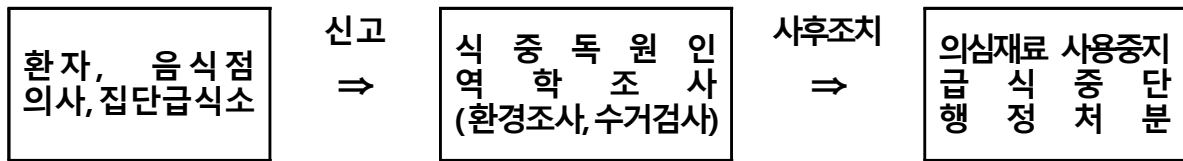

□ 2023년 소요예산 : 4,000천원

(단위 : 천원)

재원별	합계	연차별 소요재원			
		2022년	2023년	2024년	2025년
계	13,000	1,000	4,000	4,000	4,000
기금	13,000	1,000	4,000	4,000	4,000



## □ 사업개요

### ○ 어린이 급식관리지원센터 운영 관리

- 대 상 : 영양사가 없는 100명 미만 어린이급식소 159개소

(단위 : 개소)

구 분	소 계	어린이집	유치원	기타시설	비 고
어린이급식소	159	125	3	31	

- 등 록 수 : 어린이급식소 159개소 (등록률 : 100%)
- 사업내용 : 위드(With) 코로나에 따른 대면 및 비대면 양방향 어린이 급식소 지도 및 대상별 교육 실시
- 소요예산 : 525,000천원

(국비157,500천원 시비183,750천원 구비183,750천원)

### ○ 어린이 식품안전보호구역(그린푸드존) 등 관리 강화

- 대 상 : 어린이식품안전보호구역 내 어린이기호식품 조리·판매업소

(단위 : 개소)

총 계	일반·휴게 음식점	제과점	식품판매점 (슈퍼마켓, 편의점)	문구점	기타 (학교매점 등)
169	39	6	107	10	7

#### - 점검내용

- 식품안전보호구역 내 업소 부정·불량식품 판매 여부 집중점검
- 영업소 위생상태 계몽 활동 및 코로나19 방역수칙 안내
- 자가점검을 통한 업소 위생관리 능력 제고
- 어린이기호식품 취급 식품접객업소(가맹사업 점포수 50개 이상 업소)  
: 영양성분, 알레르기 유발식품 표시 여부 및 표시의 적정성 여부

- 소요예산 : 13,000천원

\* 일반회계 9,000천원(국비4,500천원 시비4,500천원), 식품진흥기금 4,000천원

□ **추진실적**

○ **어린이급식관리지원센터 등록 실적**

구 분	사업대상 수(개소)	등록수(개소)	등록률(%)
2022년 9월	159	159	100

○ **등록급식소 지도 및 지원 실적**

구 분	위생·안전관리	영양관리	방문교육	집합교육 (온라인교육 포함)	식단 및 정보제공
2022년 9월	625회/625명	167회/167명	1,086회/2,755명	3회/63명	17,322건

○ **어린이기호식품 조리·판매업소 점검실적**

(단위 : 개소)

구 분	점검대상	점검실적	부적합 업소
2022년 9월	169	489	7

□ **문제점 및 개선방안**

○ **문 제 점**

- 지속적인 어린이기호식품 조리·판매업소 지도·점검에도 유통기한 경과 제품 판매 행위 및 위생불량 업소 지속 발생에 따른 학부모 불안감 잔존
- 안전성이 검증되지 않은 기호식품 및 정서 저해식품 등 판매 가능성 내재

○ **개선방안**

- 어린이기호식품 조리·판매업소 영업주가 지속적으로 위생·안전에 주의토록 어린이 식품안전보호구역 모니터링 강화

□ **추진계획**

○ **어린이급식관리지원센터 운영 : 연 중**

- 대 상 : 등록 어린이급식소 159개소

- 사업내용
  - 어린이급식소의 위생·안전 및 영양관리 순회방문지도 실시
  - 대상별(어린이, 조리원, 원장, 교사, 부모) 영양 온라인 실시간 교육 병행
  - 어린이 급식용 식단, 레시피 등 정보제공 및 급식소 컨설팅 등의 지원 활동
  - 영양·위생·안전관리 서비스 지원
- 어린이 식품안전보호구역(그린푸드존) 등 지도점검 및 캠페인
  - 어린이 식품안전보호구역(그린푸드존) 지도·점검 : 연 5회
  - 어린이 식품안전보호구역 내 조리판매업소 등 자가점검 : 연 1회
  - 식품접객업소(가맹사업 점포수 50개 이상 업소) 영양성분 등 표시 점검 : 연 1회
  - 학교 주변 “건강하고 안전한 식생활” 실천 캠페인 실시 : 연 1회

□ 2023년 소요예산 : 538,000천원

(단위 : 천원)

재원별	합계	연차별 소요재원			
		2022년	2023년	2024년	2025년
계	2,152,000	538,000	538,000	538,000	538,000
국비	648,000	162,000	162,000	162,000	162,000
시비	753,000	188,250	188,250	188,250	188,250
구비	735,000	183,750	183,750	183,750	183,750
기금	16,000	4,000	4,000	4,000	4,000

<b>4</b>	[유통식품 안전 환경 조성] <b>체계적인 유통식품 관리 및 외국식품 판매업소 모니터링 강화</b>	계속
----------	--	----

**사업개요**

○ **식품제조·판매업소 관리(점검)**

- 대 상 : 총 1,680개소

(단위 : 개소)

합계	식품제조 (첨가물) 등	즉석판매	식품운반업	식품소분· 판매업	식품 보존업	건강기능식품 일반·유통
1,680	106	340	14	280	1	939

- 사업내용

- 식품제조 및 판매업소 위생수준 향상을 위한 지도점검 및 수거검사 실시
- 부정불량식품 신고센터 운영 및 부정불량식품 사전 유통 차단
- 식품 허위·과대광고 근절을 위한 모니터링 및 지도단속
- 코로나19 상황 등을 고려하여 방역 관리와 병행 추진

- 소요예산 : 16,950천원(국1,125천원 시1,125천원 구3,700천원 기금11,000천원)

○ **외국식품 판매업소 모니터링 강화**

- 대 상 : 외국(중국)식품 판매업소 37개소

- 점검내용

- 수입신고하지 아니한 불법 수입식품 판매 행위
- 유통기한 경과제품 진열·보관 행위 등
- 위반업소 행정조치(고발, 과태료) 및 해당제품 압류·폐기

- 소요예산 : 7,200천원 (기금7,200천원)

**추진실적**

○ **식품제조·판매업소 지도점검 실적**

(단위:개소)

구 분	점검건수	식품제조	즉석판매	식품소분 ·판매업	건강기능	자유업 등
2022년 9월	1,093	31	40	9	992	21

○ 행정처분 등 조치 실적(\*행정처분 확정 일자 기준)

(단위:개소)

구분	총계	행정처분						고발
		소계	영업소폐쇄	영업(품목)정지	과징금	시정명령	과태료 (자유업포함)	
2022년 9월	112	94	0	5	1	6	82	18

○ 위해식품 유통차단을 위한 식품 수거검사 실적

구분	검사건수	부적합건수	부적합률
2022년 9월	226건	-	0%

○ 외국식품 판매업소 지도점검 실적

구분	점검대상	점검실적	위반업소 현황	
			무표시 수입식품	유통기한 경과 제품
2022년 9월	37개소	329개소	-	2건(과태료 부과)

□ 문제점 및 개선방안

○ 전통시장 등 취약지역 식품의 위생관리 및 유통체계 안정성 부족

- 신학기, 명절, 하절기, 김장철, 크리스마스 등 특정시기 사전 안전관리

○ 환경변화에 따른 부적합 원료 유통 사전차단 및 관리의 필요성 증대

- 시민다소비 식품, 건강기능식품, 방사능, 유전자변형식품 등 수거검사 실시

□ 추진계획

○ 사회적 이슈, 소비 변화에 따른 식품제조·판매업소 점검 실시 : 연중

- 신학기, 명절, 하절기, 김장철, 크리스마스 등 특정시기 사전 안전관리

- 가정간편식(도시락), 프랜차이즈, 영유아식 등 소비 변화에 따른 기획점검

- 유전자 변형식품(GMO) 표시대상 제조·판매업소 지도점검

○ 안전한 제조환경 조성을 위한 식품제조가공업소 위생등급 평가 : 연 1회

- 서류 및 현장평가, 자율·일반·중점 관리업소 구분으로 맞춤형 관리

- 허위·과대광고 모니터링, 기획단속 및 홍보 활동 : 연 1회
  - 건강기능식품 허위·과대광고 모니터링
  - 시니어감시원을 활용하여 경로당 순회 홍보 활동 강화
- 코로나19에 따른 인터넷 주문 다소비식품 수거검사 실시 : 연 200건
  - 다소비 유통식품 및 건강기능식품, 방사능, 유전자변형식품 등 수거검사 집중 실시
- 1399 부정불량식품 신고센터 운영 : 연중
  - 식약처 식품행정통합망 접수민원 처리 : 이물혼입, 변질, 위생관리 등
  - 허위·과대광고 식약처 모니터링 위반업소 조사처리
- 외국식품 판매업소 점검 (연 6회)
  - 외국식품판매업소 전담관리원 편성운영 : 소비자감시원 2개조 4명
  - 유관기관(식약처, 검역본부, 경찰서) 합동점검 실시
  - 무신고(무표시) 수입제품 및 유통기한 경과제품 진열 판매 여부 점검
- 불법 수입식품 판매근절 예방 홍보 강화
  - 다국어 홍보물 배포 및 구청·보건소 홈페이지 게재
  - 불법 수입식품 판매근절 시민 행동요령 홍보
  - 외국식품 판매업소 밀집 지역 영업자 준수사항 안내문 배부

□ 2023년 소요예산 : 24,150천원

(단위 : 천원)

재원별	합계	연차별 소요재원			
		2022년	2023년	2024년	2025년
계	96,600	24,150	24,150	24,150	24,150
국비	4,500	1,125	1,125	1,125	1,125
시비	4,500	1,125	1,125	1,125	1,125
구비	14,800	3,700	3,700	3,700	3,700
기금	72,800	18,200	18,200	18,200	18,200

### □ 사업개요

- 추진기간 : 2022. 1. ~ 12.
- 관리대상 : 3,593개소(음식점 3,469개소, 농수산물판매업소 124개소)

(단위 : 개소)

합 계	음식점				농수산물 판매업소		
	계	일반음식점	휴게음식점	집단급식소	계	전통시장	대형마트
3,593	3,469	3,071	215	183	124	110	14

- 표시품목 : 24종(축산물 6, 농산물 3, 수산물 15)
- 관리내용 : 음식점 및 농수산물판매업소 원산지 표시 지도점검, 찾아가는 원산지 지도서비스, 원산지표시 홍보·교육 등

### □ 추진실적

(단위 : 개소, '22. 9월말 기준)

원산지 표시 관리				행정지도	행정처분	
계	지도점검	지도서비스	한우 유전자검사		과태료	고발
2,427	1,815	571	41	65	-	2

### □ 추진계획

- 음식점 및 농수산물판매업소 원산지 표시 지도점검
  - 동별·업소별 원산지 표시 상시 지도점검
  - 사회적 이슈에 따른 테마별·계절별 기획점검(명절, 김장철 등)
  - 자치구간 민·관 합동 교차점검 실시
  - 원산지 표시 취약 업소 집중관리
    - 원산지 표시 규정에 대한 인식이 상대적으로 미흡한 신규(지위승계) 업소 관리

○ 집단급식소 원산지표시 자율점검 실시

- 대 상 : 관내 집단급식소
- 추진방법 : 인터넷 자율점검
- 점검내용 : 원산지 표시 품목 및 표시 방법 적정 여부 등

○ 찾아가는 원산지 지도서비스

- 대 상 : 소규모 음식점(영업장 면적 100㎡ 미만)
- 지도요원 : 소비자식품위생감시원
- 지도내용 : 원산지 표시품목 및 표시방법, 위반 시 처벌기준 등 안내

○ 쇠고기(한우) 유전자 수거 검사

- 추진내용 : 음식점에서 한우 유상수거 후 유전자 검사 의뢰
- 검사기관 : 서울특별시 보건환경연구원

○ 원산지 표시 홍보 및 교육

- 원산지 표시 홍보물 제작 및 배부
- 찾아가는 현장 중심의 홍보 및 교육
- 음식점 영업자 원산지 표시 교육 실시(위생교육과 연계 추진)

□ 2023년 소요예산 : 9,600천원

(단위 : 천원)

재원별	합계	연차별 소요재원			
		2022년	2023년	2024년	2025년
계	38,370	9,570	9,600	9,600	9,600
구비	19,170	4,770	4,800	4,800	4,800
기금	19,200	4,800	4,800	4,800	4,800



## 6

## 공중위생업소 관리 및 지도·점검 강화

계속

## □ 사업개요

- 사업대상 : 공중위생영업소 전체

(2022.9.30.기준 / 단위 : 개소)

계	숙박업	목욕장업	세탁업	미용업	이용업	건물위생 관리업
1,095	75	19	117	681	78	125

## ○ 사업내용

- 공중위생영업소 지도·점검
- 공중위생서비스 서비스 평가
- 명예공중위생감시원 운영

- 소요예산 : 14,610천원 (구비 100%)

## □ 추진실적

- 공중위생업소 지도·점검 실적

(단위 : 건수)

구분	계	숙박업	목욕장업	이용업	미용업	세탁업	건물위생 관리업
2020	4,348	556	165	392	2,715	331	189
2021	4,249	545	359	360	2,560	222	203
2022. 9.	1,480	212	59	86	886	125	112

- 행정처분 등 실적

(단위 : 건수)

구분	총계	행정처분				고발 (무신고 업소)
		영업소폐쇄	영업정지	과징금	과태료	
2020	5	2	-		3	-
2021	5	-	1	2	2	-
2022. 9.	14	3	-	2	7	2

□ **추진계획**

○ **민·관 합동 지도점검**

- 점검방법 : 서울시 계획에 의거 자치구 간 교차 점검(분기별 1회)
- 점검인원 : 1조 3명(공무원 1, 명예공중위생감시원 2)

○ **영업주 자율점검**

- 점검주기 : 연 2회(반기별 1회)
- 점검방법 : 영업주가 인터넷을 통한 자율점검 실시 후 제출  
 ※ 미제출업소는 무작위 추출하여 별도 방문점검 실시

○ **공중위생업소 서비스 평가**

- 평가대상 : 759개소(이용 78, 미용 681)  
 ※ 홀수년도 평가(이·미용), 짝수년도 평가(숙박, 목욕, 세탁)
- 평가방법 : 업종별 평가표에 따라 방문 채점 후 등급 구분  
 ※ 90점 이상(녹색), 80점 이상 90점 미만(황색), 80점 미만 일반(백색)
- 평가목표 : 황색 등급 이상 비율 85%(서울시 평균 약 79%)
- 목표관리 : 직전 평가에서 85점 미만 업소 사전 방문 컨설팅

○ **명예공중위생감시원 운영**

- 위촉인원 : 10명, 임기 2년(2021. 7. 1. ~ 2023. 6. 30.)

□ **기대효과**

- 주기적인 지도·점검으로 안심하고 이용할 수 있는 공중위생 환경 조성
- 영업주의 위생점검 생활화를 통한 위생 의식 수준 향상 도모

□ **2023년 소요예산 : 14,610천원**

(단위 : 천원)

재원별	합계	연차별 소요재원			
		2022년	2023년	2024년	2025년
계	60,317	16,487	14,610	14,610	14,610
구비	60,317	16,487	14,610	14,610	14,610

## □ 사업개요

- 사업대상 : 공중위생관리업소(1,095개소)

(단위 : 개소 / 2022.9.30.기준)

합 계	숙박업	목욕장업	이용업	미용업	세탁업	건물위생 관 리 업
1,095	75	19	78	681	117	125

## ○ 사업내용

- 금천구 보건소 홈페이지에 업종별 자율점검 시스템 구축
- 카카오톡 전용 채널을 통해 방역수칙 등 신속한 정보 제공

## □ 추진실적

### ○ 인터넷 자율점검 실시

- 2021년 상·하반기 각 1회(참여율 : 86.1%)
- 2022년 상반기 1회(참여율 : 92%)

### ○ 우편요금 절감

- 인터넷 자율점검으로 인해 연간 약 3,800천원 절감  
[공중위생업소(약 1,000개소) × 일반우편 비용(380원) × 10회]

- 홍보물(방역수칙, 지원금 등) 게시 : 게시글(81건), 구독자(1,467명)

## □ 추진계획

### ○ 인터넷 자율점검시스템 실시

- 보건소 홈페이지 내 자율점검시스템 구축(2021. 4.)
- 자율점검 실시 : 연 2회 실시(상·하반기)
- 점검항목 : 업종별 시설, 설비기준 및 위생관리기준 준수 여부
- 점검방법 : 보건소 홈페이지 접속(휴대폰 인증)후 점검 문항 작성, 제출  
※ 인터넷 활용이 어려운 영업주 대상 수기 자율점검 병행

○ **공중위생분야 카카오톡 채널 운영**

- 금천구 공중위생업소 전용 채널 신설(2020. 10.)
- 다수가 이용하는 카카오톡 플랫폼 홍보로 접근성 및 편리성 향상
- 방역수칙 및 공중위생업소 안내사항 신속전파 가능



□ **2023년 소요예산 : 비예산**

