2022. 주요업무 추진실적 및 2023. 주요업무계획

2023. 02.



보건소

- 보건정책과
- 건강증진과
- 의약과
- 위생과

|| 목 차 ||

I. 일반현황	1
---------------	---

II. 부서별 업무계획	3
--------------------	---

1. 보건정책과	3
----------------	---

2. 건강증진과	27
----------------	----

3. 의 약 과	55
----------------	----

4. 위 생 과	83
----------------	----

I. 일반현황

1 조직 및 인력

□ 조직 : 4과 16팀 1분소

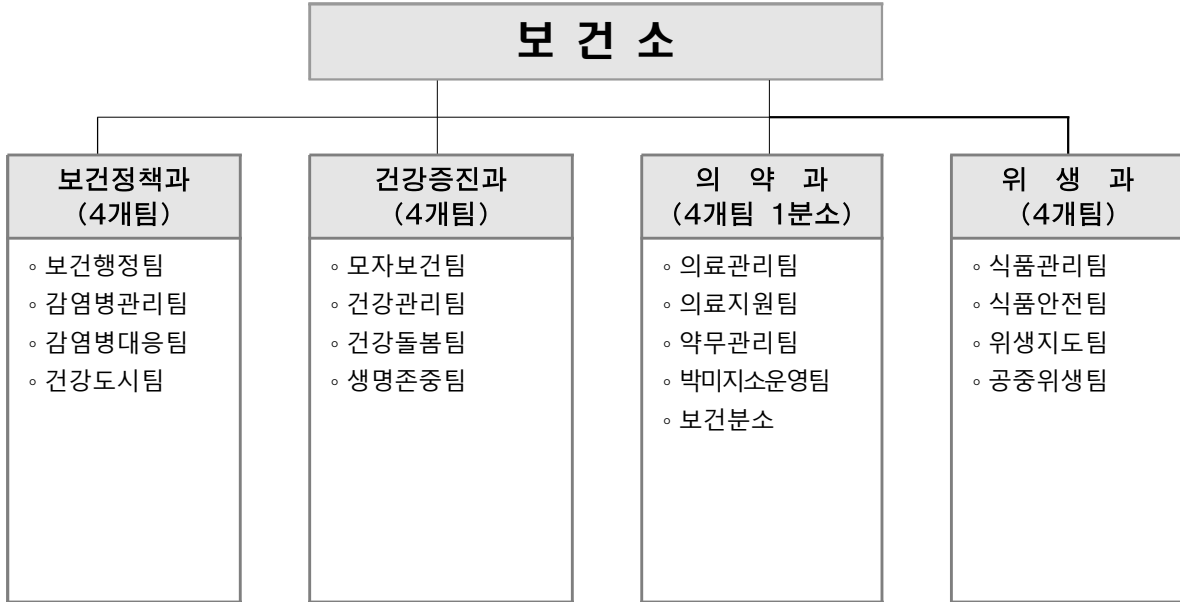

□ 인력 : 정원 97명(현원 99명)

(기준일 : '23. 1월말)

부서명	합계	4급	5급	6급	7급	8급	9급
계	97(99)	1(0)	9(9)	19(32)	33(35)	28(15)	7(8)
보건정책과	23(26)	1(0)	1(1)	4(7)	8(12)	8(4)	1(2)
건강증진과	19(20)		1(1)	4(8)	9(7)	5(4)	-
의약과	37(35)		6(6)	7(12)	10(11)	10(5)	4(1)
위생과	18(18)		1(1)	4(5)	6(5)	5(2)	2(5)

2

예산현황

(단위: 백만원)

구 분		2023년	2022년 (당초예산)	증 감	증감률(%)
합 계		18,022	19,751	△1,729	△8.75
보 건 정 책 과	계	3,807	2,671	1,136	42.53
	정 책 사 업 비	3,546	2,405	1,141	47.44
	행정운영경비	261	266	△5	△1.88
	재 무 활 동 비				
건 강 증 진 과	계	11,302	13,731	△2,429	△17.69
	정 책 사 업 비	9,714	12,331	△2,617	△21.22
	행정운영경비	1,588	1,400	188	13.43
	재 무 활 동 비				
의 약 과	계	2,244	2,679	△435	△16.24
	정 책 사 업 비	2,126	2,545	△419	△16.46
	행정운영경비	118	134	△16	△11.94
	재 무 활 동 비				
위 생 과	계	669	670	△1	△0.15
	정 책 사 업 비	587	588	△1	△0.17
	행정운영경비	82	82	0	0
	재 무 활 동 비				

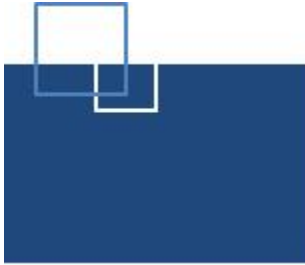

보건정책과

- 보건행정팀
- 감염병관리팀
- 감염병대응팀
- 건강도시팀

일 반 현 황

□ 조 직 : 4팀

팀 명	주 요 업 무
보건행정팀	<ul style="list-style-type: none"> ◦ 대형종합병원 건립, 보건지소 건립(독산1동) ◦ 지역보건의료계획 수립, 지역사회 통합건강증진사업, 지역사회건강조사 ◦ 보건소 민원실 운영
감염병관리팀	<ul style="list-style-type: none"> ◦ 방역소독 관리 업무 ◦ 코로나19 격리입원 치료비 지급 업무 ◦ 감염병 관련 예산에 관한 사항 ◦ 코로나19 관련 기간제 근로자 채용 및 관리 ◦ 감염병 환자 발생 신고·보고·역학조사 등 관리 ◦ 결핵관리사업
감염병대응팀	<ul style="list-style-type: none"> ◦ 제1급 감염병 환자 발생 관련 업무 ◦ 제1급 신종·해외유입 감염병 예방관리 및 대응 업무 ◦ 제2급감염병 환자 발생 신고·보고·역학조사 등 관련 업무 ◦ 제3, 4급감염병 환자 발생 신고·보고·역학조사 등 관련 업무
건강도시팀	<ul style="list-style-type: none"> ◦ 금연클리닉 운영 및 실적관리 ◦ 통합건강증진 금연·절주분야에 관한 업무 ◦ 영양사업 전반에 관한 업무 ◦ 운동사업 전반에 관한 업무

□ 인 력 : 정원 23명 [현원 26명]

(기준일 : '23. 1월말)

합 계	3급	4급	5급	6급	7급	8급	9급
23(26)		1(0)	1(1)	4(7)	8(12)	8(4)	1(2)

주요사업 목록

연번	주요사업	구분	쪽
1	독산1동 보건지소 건립	계속	6
2	대형종합병원 건립 추진	계속	9
3	지역사회 건강조사	계속	13
4	감염병 관리대책 강화	계속	15
5	감염병 예방 방역활동	계속	18
6	결핵 조기 발견 및 환자 관리	계속	20
7	금천형 건강증진학교 운영	계속	22
8	깨끗한 공기, 금연도시 조성	계속	24

□ 사업개요

- 위 치 : 금천구 한대로 69-15(독산주공13단지 내)
- 방 법 : 복지 시설 신축(보건지소, 데이케어센터, 독산1동분소)
 - 한국토지주택공사(LH)에서 토지 무상 제공
- 규모 및 주요시설(안)

구 분	규모(m ²)	주요시설	비 고
합 계	2,431.26	-	연면적
지하1층	324.56(약98평)	기계실,전기실,펌프실 등	복지시설
1층	321.59(약97평)	독산1동 주민센터 분소	
2층	324.94(약98평)	보건지소	
3층	324.94(약98평)		
4층	324.94(약98평)	데이케어센터	
5층	324.15(약98평)		
6층	243.07(약73평)	수요 맞춤형 공동홈	
7층	243.07(약73평)		
- 수요 맞춤형 공동홈 : 10호 【영구임대 : 고령자 세어형 6호, 행복주택 : 신혼부부 4호】 - 각 층별 계단, 화장실, 복도 등 공용면적 포함			

- 사업기간 : 2017. 11. ~ 2023. 12.
- 사업내용 : 만성질환 예방·관리, 재활보건사업, 마음건강증진사업 등
 - 데이케어센터 : 치매·노인성질환 관리 등 [관리부서 : 어르신장애인과]
 - 독산1동 분소 : 복지 및 행정업무 [관리부서 : 자치행정과]
- 사 업 비 : 2,970백만원(국비 2,270, 시비 700)
 - ※ 총사업비 7,280백만원 (보건지소 2,970, 데이케어 2,860, 독산1동분소 1,450)

□ 추진실적

- 한국토지주택공사(LH)인천지역본부와 토지무상제공 업무협약 체결 : 2017.11.
- 한국토지주택공사(LH)본부와 복합시설건립 업무협약 체결 : 2018. 2.

- 민원에 따른 사업부지 변경 계획 수립 : 2019.10.
- 서울시 투자심사의뢰 및 통과 : 2020. 3.
- 한국토지주택공사(LH) 본부와 사업 방향 협의 및 논의 : 2020. 5.~11.
- 주민의견수렴 설명회 : 2020.10.
- 한국토지주택공사(LH) 본부와 추가 사업비 협의 확정 : 2021. 2.
 - 복합시설 우리구 총 사업비 부담금 : 72.8억원
- 국토부 '고령자복지주택'사업 공모 선정 : 2021. 5.
 - 국토부 공공주택총괄과-2251(2021.5.10.), 2,730백만원
- 서울시 보건지소 공모사업 선정 : 2021. 7.
 - 서울시 보건의료정책과-33485(21.7.27.), 700백만원
- 한국전력공사 건립 예정지 전기 직접인입 협의완료 : 2021. 8.
- 건립 추진 지역주민협의체 구성 및 운영 : 2021. 8. ~
- 실시설계 완료 : 2021. 10. 22.
- 금천구-LH 업무 협약 체결 (3차) : 2021. 11.
- 공유재산관리계획 구의회심의(결과:원안가결) : 2021. 12.
- 주민설명회 개최 및 공사 발주 : 2021. 12.
- 건립 추진 지역주민 협의체 운영(4회) : 2022. 3. ~ 11.
- 국토부 사업변경승인 및 기공식 : 2022. 4.
- 착공 신고서 제출(LH공사 ⇒ 서울시 공동주택과) : 2022. 5. 13.
- 녹지점용 및 도로점용 허가 승인 완료 : 2022. 6. 2. ~ 8.
- 착공신고 완료 및 착공 : 2022. 6.
- 가설울타리 및 그래픽 설치 공사 완료 : 2022. 8. ~ 10.
- 지장물 철거 및 매설된 상수도관 이설, 폐기물처리 완료: 2022. 10.
- 파일공사, 흙막이 공사, 터파기 완료 : 2022. 11. ~ 2023. 1.

추진계획

- 공사 시행 및 관리 감독 : 2022. 6. ~ 2023. 12.
- 지역주민협의체 운영 : 2021. 8. ~ 준공 시까지
- 보건지소 운영 및 채용계획 수립 : 2023. 상·하반기
- 보건지소 인원 채용 및 교육 : 2023. 9월 ~ 2024. 상반기
- 공사 준공 : 2023. 12월
- 개소(내부 인테리어 공사 및 장비·비품 등 구매 후) : 2024. 상반기

2023년 소요예산 : 없음

(단위 : 천원)

재원별	총사업비	연차별 소요재원			
		기투자	2022년	2023년	장래소요
계	3,132,000	0	2,970,000	0	162,000
국비	2,270,000		2,270,000		
시비	700,000		700,000 (이월)		
구비	162,000				162,000

위치도 및 조감도



□ 사업개요

- 시설명 : 대형종합병원
- 법인명 : 의료법인 우정의료재단
- 위치 : 서울시 금천구 시흥동 996(특별계획구역 내 금하로 남측)
- 규모
 - 토지면적 : 24,720 m^2 / 연면적 175,818 m^2 (용적률 353.06%)
 - 건물규모 : 지하 5층, 지상 18층
 - 진료과목 : 27개 과목(의과 22개 과목 - 치과포함, 한방 5개 과목)
 - 인력 : 1,979명(의사 472명, 간호사 752명, 사무직 및 기타 755명)
 - 병상 : 810병상 / 응급의료기관 설치
 - 공공시설 : 치매안심센터, 정신건강상담 허브센터(정신건강복지센터, 심리상담)

□ 추진실적

- 의료법인 설립허가에 따라 기업형 임대주택 공급촉진지구 지정과 지구계획추진을 위해 사전 자문신청(사업자→서울시) : 2018. 2.
- 사전 자문신청에 대한 보완 통보 : 2018. 7.
 - 산업부지 50%이상 확보, 기타 기반시설(1,950 m^2) 확보
- 세부개발계획 수립 제안서 제출(사업자→금천구) : 2018. 12.
- 서울시 도시계획조례 개정(안) 개정 공포(시행) : 2019. 5.
 - 종합병원 건립 시 산업부지 확보비율 1단계(10%)하향 완화 (50%→40%)
- 세부개발계획 결정신청(금천구→서울시) : 2019. 12. 18.
- 세부개발계획 결정도서제출(사업자→금천구) : 2019. 12. 19.
- 도시건축공동위원회 교통영향평가 심의 통과 : 2020. 4.
- 도시건축공동위원회 금천구심 지구단위계획 및 대한전선부지 특별계획구역 세부개발계획 변경(안) 수정가결 : 2020. 9. 23.

- 도시건축공동위원회 심의 및 계획결정(서울시) : 2020. 9.
- 도시건축공동위원회 심의 수정가결사항 재열람공고 : 2020. 10.
- 교통영향평가 심의(수정의결) : 2021. 1.
- 지하안전영향평가 완료(조건부 동의) : 2021. 2.
- 시(市) 건축·경관 통합심의(원안의결) : 2021. 3.
- 재해영향평가 완료 : 2021. 6. 15.
- 종합병원 기대효과 분석 연구용역 완료 : 2021. 6. 28.
- 건축허가 접수 : 2021. 7. 19.
- 멸종위기 야생생물 맹꽂이 이전 추진 : 2021. 7. ~ 11.
- 서울시 굴토전문위원회 심의(조건부 동의),
서울시 안전영향평가 확정 심의(조건부 동의) : 2021. 12.
- 종합병원 건립 주민설명회(온라인) 개최 : 2021. 12. 22.
- 환경영향평가 완료 : 2022. 2. 23.
- 건축허가 처리 : 2022. 2. 24.
- 금천구-우정의료재단 업무 협약식 : 2022. 3. 14.
- 건립부지 가설울타리 정비 : 2022. 3.
- 종합병원 기공식 : 2022. 4. 9.
- 종합병원 건립 추진을 위한 실무 TF 구성·운영 : 2022. 4. ~ 7.
- 토양오염 정화관련 부서간 2회 회의, 실무 TF 1회 운영
- 은평성모병원, 중앙대학교광명병원 벤치마킹 : 2022. 4. ~ 7.
- 오염토양 정화조치 명령 이행 촉구 공문 시행(환경과) : 2022. 9.
- (주)부영주택에 조속한 토양 정화업체 선정 및 토양 정화계획서 제출 촉구
- 종합병원 건립 추진 실무TF 회의(2차) : 2022. 10. 13.
- 조속한 착공 이행 요청 및 병원 운영 계획 논의
- 종합병원 건립 추진관련 관계부서간 회의 : 2022. 11.

- 종합병원 건립 추진 실무 TF 회의(3차) : 2022.11.15.
- 토양정화관련 자료 요청 및 건립 추진 관련 사항 논의
- 구청장, 우정의료재단 실무자 등과 면담 : 2022.12.08.
- 토양정화관련 사항 등 종합병원 건립 추진 촉구
- 우정의료재단 토양오염 정화계획(안), 주요일정 계획(안) 등 자료
제출(의약과) : 2022.12.19.
- 우정의료재단 제출 자료관련 부서간 회의 : 2023.1.4.
- 종합병원 건립 추진 실무 TF 회의(4차) : 2023.1.6.
- 부구청장 실무 TF회의 주제, 토양오염 정화계획 및 착공 등 종합병원 건립
관련 주요 현안 논의

□ 문제점 및 개선방안

- 우정의료재단 토양오염 해소를 위해 토양정화계획 수립중이나 건설
경기 침체 등 경제적 여건으로 신중한 검토과정을 걸쳐 진행함으로
인해 일정 지연
⇒ 우정의료재단 및 관련부서간 실무 TF회의 운영을 통한 지속적 소통
으로 토양정화작업 및 착공 촉구하며 방안 모색
- 토양오염 정화관련 오염토 터파기 전 착공 신고 유도
⇒ 오염토 반출방식인 토양정화작업은 터파기 작업이 불가피하므로 흙막이
공사 및 차수작업 등이 선행되어야 함에 따라 본공사 착공 신고를
우정의료재단에 촉구하여 조속한 착공 유도

□ 추진계획

- 토양정화계획 수립 및 정화작업 : 2023. ~ 2024. 3월말
- 건축 공사기간 : 2023. ~ 2026.(예정)
- 종합병원 건립 실무 TF 운영 : ~ 완공시까지
- 우정의료재단 및 관련부서간 중요 의제 논의시 개최, 필요시 수시 운영
- 병원 운영 위원회 구성 및 운영 : 2023. ~ 2026.
- 병원 개소 : 2026.(예정)

위치도



조감도



□ 사업개요

- 사업근거 : 「지역보건법」 제4조 및 「지역보건법 시행령」 제2조
 - 통계청 승인 일반통계 : 승인번호 제117075호(2008.9.12.)
- 사업기간 : 2023. 3. 1. ~ 2024. 2. 28.
- 추진기관 : 보건복지부 질병관리청, 시도 및 시군구, 책임대학교
- 수행방법 : 권역별 책임대학교 업무협약 및 위탁수행
- 사업예산 : 69,932천원(국비 50%, 지방비 50%)
- 사업내용 : 지역보건의료계획 수립에 필요한 시군구 단위 건강통계 조사

□ 추진실적

내 용	2019년	2020년	2021년	2022년
조사인원	916명	916명	916명	916명
조사항목	21개 영역, 211개 문항	18개 영역, 142개 문항	18개 영역, 160개 문항	18개 영역, 160개 문항

※ 2022년 코로나19에 따른 조치사항

- 조사원 전원 코로나19검사 시행 및 감염병 예방물품 지원, 감염병 예방수칙 교육, 전국 공통 문항수 축소 및 코로나19 관련 문항 추가

□ 추진계획

- 조사기간 : 2023. 8. 16. ~ 10. 31.
- 조사대상 : 조사시점 표본가구에 거주하는 만19세 이상 가구원
- 조사인원 : 915명
- 조사방법 : 조사원이 표본가구를 방문하여 조사대상자와 1:1 대면조사
- 조사내용 : 18개 영역, 160문항 [설문조사(흡연, 음주 등 건강행태 및 만성질환 관련 지표), 계측조사(신장, 체중, 혈압)]
- 조사자료활용 : 지역건강통계를 산출하여 근거 중심의 보건사업 수행

○ 세부추진일정

구 분	추진일정										
	3월	4월	5월	6월	7월	8월	9월	10월	11월	'24. 3월	
책임대학교-보건소 계약체결											
조사원 모집 및 선발, 교육											
표본지점 적합여부 확인 및 홍보											
조사 실시											
자료 분석 및 자료검증											
'23년 건강조사 통계집 발간											

□ 2023년 소요예산 : 69,932천원

(단위 : 천원)

재원별	합계	연차별 소요재원			
		2022년	2023년	2024년	2025년
계	279,728	69,932	69,932	69,932	69,932
국비	139,864	34,966	34,966	34,966	34,966
시비	69,932	17,483	17,483	17,483	17,483
구비	69,932	17,483	17,483	17,483	17,483

□ 사업개요

- 코로나19 등 신종바이러스감염증 대응반 운영
- 연중 비상근무체계 유지 및 역학조사반 편성·운영
- 법정감염병 제1급~제4급 및 수인성·식품매개 감염병 신고 및 환자관리

□ 추진실적

- 코로나19 지역사회 전파차단을 위한 선제적 대응 조치

- 금천구 재난안전대책본부 구성운영 : 2020.1.28.~ 현재

구 분	누 계	2020년	2021년	2022년	비 고
코로나 검사 건수	831,686	37,325	446,832	347,529	
코로나 확진자 수	128,707	397	5,450	122,860	
즉각대응반 운영	140,156	999	11,036	128,121	

- 감염취약시설(요양병원, 장기요양기관, 정신의료기관 등) 관리

- 선제검사 실시 : 45개소(주 1회, 종사자 대상/접종자 제외)

- 매주 코로나19 선제검사 실시, 집단발생시설(38개소) 역학조사 및 추적관리

- 집단발생 요양병원 등 코호트격리(이동제한) 조치 : 8개소

- 감염취약시설 전담대응팀(3개팀) 구성 : 구청 담당부서와 보건소 합동대응팀

- 요양시설 의료기동전담반 지정 운영 : 2개소(희명병원, 새움병원)

· 요양시설 내 입소자 확진자 방문진료 및 처방 등 실시

· 방문진료실적 : 272명(병상배정요청 41명, 먹는치료제 처방 71명)

○ **호흡기환자 진료센터 운영 관리**

- 코로나19 의심환자(확진자)에 대한 진단검사, 진료 및 처방 등을 수행
- 관내 호흡기환자 진료센터 현황 : 총 65개소(*원스톱 진료기관 48개소)
- * “원스톱 진료기관”은 호흡기환자 진료 및 진단검사, 코로나19 먹는치료제 처방, 확진자 대면(비대면)진료를 모두 수행하는 기관을 말함.

○ **생물테러 초동대응 훈련 실시**

- 생물테러사건 발생시 신속 대응을 위한 보호구 착용의, 다중탐지키트 사용 등 교육훈련 실시(11.8. 보건소 및 관계부서 21명 참여)

○ **해외 유행 원숭이두창 관련 대응 조치**

- 원숭이두창 방역대책반 구성 및 대응 계획 수립('22.09.06.)
- 원숭이두창 의심환자 신고 조사 : 4건(의사환자 사례 미해당 4건)

○ **법정 감염병 예방 관리**

- 법정감염병(2급~4급) 발생보고 및 역학조사 : 295건 (수두, CRE감염증 등)
- 하절기 비상방역 실시(5~9월) : 수인성감염병 발생대비 비상근무
- 질병정보모니터망(25개소) 및 표본의료감시기관(3개소) 지정 운영

□ **추진계획**

○ **감염병 대응 상시 감시체계 구축**

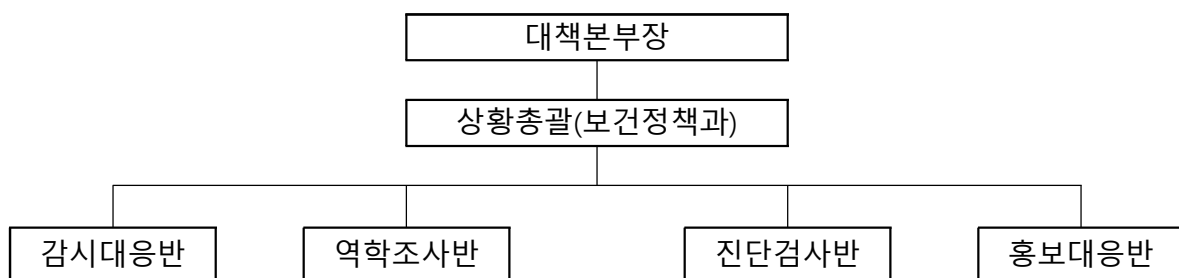

구분	관심(Blue)	주의(Yellow)	경계(Orange)	심각(Red)
발생수준	신종·해외발생 감염병 해외발생	신종·해외발생 감염병 국내 유입	국내 유입 후 타지역 전파	전국적 확산 징후
본부장	보건소장	부구청장		구청장

- 금천구 재난안전대책본부 운영(별도 명령 시까지)
- 감염병 신속 대응을 위한 24시간 비상근무체계 유지
- 해외 유입 감염병(에볼라 등) 대비 오염지역 입국자 추적 관리 철저
- 질병 정보 모니터망 추가 지정 운영 (25개소 → 27개소)
- 표본감시 의료 감시기관(3개소) 지정 운영
- 의료 관련 감염병 예방사업 협력병원(희명병원) 지정 운영('23.1월 지정)
- 수인성·식품매개감염병 등 집단 발생 시 신속하게 현장 역학조사, 검체 채취, 소독 조치 등 실시
- **감염취약시설(요양기관, 정신, 장애인시설) 관리 강화**
 - 감염취약시설 전담대응팀(3개팀) 구성 : 구청 담당부서와 보건소 합동대응팀
 - 감염취약시설 방역관리자와 보건소 비상연락체계 유지
 - 감염취약시설 관리자, 종사자 등 대상으로 감염병 예방교육 실시 : 30개소
- **감염병 전문인력 교육훈련을 통한 역량 강화**
 - 역학조사관(심화), 역학조사(기본·심화), 감염병 실무자 교육(FETP-F) 등 참여
- **감염병 발생 대비 위기대응 훈련 참석 등**
 - 신종·재출현 감염병 및 생물테러 대비·대응 훈련 참석 등
- **종합병원(우정의료재단) 건립 관련 공공보건의료체계 구축을 위한 감염병관리센터 설치 유도**
 - 의료법 제47조 제1항에 따라 대형종합병원 내 감염관리실 설치
 - 종합병원 내 선별진료소, 음압촬영실, 외래검사실, 음압수술실, 음압격리 병상 등 설치하여 신종감염병 등 유행시 감염병 환자를 검사부터 치료까지 원스톱으로 진행할 수 있는 시스템 구축 제안

□ **2023년 소요예산 : 1,848,783천원**

(단위 : 천원)

재원별	합계	연차별 소요재원			
		2022년	2023년	2024년	2025년
계	3,720,285	623,834	1,848,783	623,834	623,834
구비	3,720,285	623,834	1,848,783	623,834	623,834

□ 사업개요

- 사업기간 : 연 중
- 사업내용
 - 모기, 파리 등 감염병 매개 해충 방제활동
 - 코로나19 등 감염병 예방 방역소독
 - 친환경 방역소독약품 구매 및 사용
 - 친환경 해충방제장비 설치 장소 확대 운영 등

□ 추진실적

- 방역소독 추진현황

구 분	2020년	2021년	2022년
분무소독(살충·살균)	13,272천㎡	15,833천㎡	10,085천㎡
코로나19 대응 방역소독	1,716개소	6,871개소	1,408개소
해충방제장비 운영 (포충기/해충기피제분사기)	71대 / 3대	73대 / 3대	85대 / 4대
유충구제활동	61회	50회	137회
모기채집분석	30회	30회	24회
찾아가는 방역서비스	600명 (약품지원 대체)	1,440명 (약품지원 대체)	1,960명 (약품지원 대체)

□ 추진계획

- 모기 서식지 조사, 친환경 유충방제 중점 실시
 - 정화조 시설(복합건물, 공동주택 내), 고인물(안양천, 페타이어 등) 모기 서식지 조사 및 방제활동 추진

○ **해충방제장비(친환경 포충기, 해충기피제 분사기) 운영**

- 근린공원, 안양천 등 주민다수가 이용하는 시설에 해충을 유인하여 물리적인 방법으로 방제하는 포충기(85대) 및 해충기피제 분사기(4대) 운영
- 포충기 12대, 해충기피제분사기 2대 추가 설치 예정

○ **친환경 방역소독약품 구매 및 사용**

- 인체와 환경에 무해한 WHO 독성분류 중 U급 친환경 소독약품 우선 구매 사용

※ WHO독성분류: I 급(맹독성)/II 급(고독성)/III(보통독성)/IV(저독성)/U급(무해)

○ **취약계층 감염병 예방 방역물품 지원**

- 저소득층, 장애인 등 건강취약계층에 대한 방역약품(살균소독제, 모기·바퀴벌레 구제약품 등) 지원

○ **주민자율방역단 방역활동 지원**

- 각 동 주택가, 골목길 등 취약지역에 스스로 방역소독 활동을 실시하는 주민자율방역단을 대상으로 방역소독 필요물품 등 지원

□ **2023년 소요예산 : 282,468천원**

(단위 : 천원)

재원별	합계	연차별 소요재원			
		2022년	2023년	2024년	2025년
계	1,227,997	375,529	282,468	285,000	285,000
구비	1,227,997	375,529	282,468	285,000	285,000

□ 사업개요

- 목 적 : 결핵 조기발견과 철저한 환자 관리를 통해 개인 건강 유지 및 타인 전파 방지하여 지역주민의 건강증진에 기여
- 기 간 : 연 중
- 대 상 : 결핵발병 고위험군, 외국인 등 관내 주민
- 추진내용 : 결핵 조기발견, 환자 관리 및 지원, 결핵관리기반 강화

□ 추진실적

- 결핵 조기발견을 위한 찾아가는 노인 이동 결핵검진 실시
 - 취약계층인 만65세 이상 노인을 대상으로 노인 복지시설 35개소, 984명 검진(대한결핵협회 협조, 휴대용X선 장비 활용으로 외상도 가능)
- 가족 접촉자 검진 및 집단시설(회사, 요양원 등) 결핵역학조사 실시
 - 가족 접촉자 검진 실시 75명
 - 집단시설 결핵환자 발생보고 54건, 역학조사 실시 31건, 대상 인원 412명
- 결핵 환자 관리
 - 2022년 12월 결핵 신고환자 총151명(외국인25명), 약2주의 전염성 기간 및 치료 완료시까지 복약관리 및 상담, 취약가구 어린이 접촉자 잠복결핵검사 위해 병원 동행 및 치료 관리
- 공단 건강검진 결핵 유소견자 무료 추구검사 실시
 - '22.1월~10월 공단 건강검진 결핵 유소견자 8명 대상으로 보건소 내소 추구검사 안내 실시(흉부X선 및 객담 검사)

□ 추진계획

○ 결핵 조기발견

- 노인 이동 결핵검진 실시 : 만65세 이상 의료급여 수급권자 및 재가
와상노인 등 취약계층 대상으로 찾아가는 결핵 이동검진 시행
- 결핵환자 접촉자 조사 체계 강화 : 가족접촉자 검진 및 집단시설(회사,
요양원 등) 결핵역학조사를 실시하여 잠복결핵 양성자를 발견·치료 권고
- 공단 건강검진 결핵 유소견자 관리 강화 : 보건소 또는 의료기관에서 무료로
확진검사 받을 수 있도록 안내 및 검진

○ 결핵환자 관리 및 지원

- 결핵환자 복약관리 철저 : 치료완료까지 정기적 복약확인
- 비순응 결핵환자 전화상담, 가정방문을 통한 지속치료 유도
- 결핵환자 의료비 및 가족접촉자 검진 비용 지원
- 취약성이 높은 결핵환자를 발굴하여 보건·복지자원 연계

○ 결핵관리기반 강화

- 결핵 인식개선 및 행동변화를 위한 결핵예방교육 및 홍보활동
- 어르신, 외국인, 사회복지 시설 종사자 등 대상별 결핵예방 교육 및 홍보
- 다제내성 및 비순응 환자를 위한 의료기관과 네트워크 형성

□ 2023년 소요예산 : 239,076천원

(단위 : 천원)

재원별	합계	연차별 소요재원			
		2022년	2023년	2024년	2025년
계	955,590	238,362	239,076	239,076	239,076
국비	477,794	119,180	119,538	119,538	119,538
시비	315,342	78,660	78,894	78,894	78,894
구비	162,454	40,522	40,644	40,644	40,644

□ 사업개요

- 사업기간 : 2023. 5.~12.
- 사업규모 : 초등학교 5개교('22년 3개교 → '23년 5개교)
- 사업내용 : 아동·청소년의 건강한 성장지원과 비만예방을 위한
금천형 건강증진학교 운영
 - 아동·청소년 건강증진 콘텐츠 제공(건강증진 우수 모형개발·지원)
 - 아침 건강교실(등굣길 운동장 걷기, 아침 건강간식 제공), 운동·영양교육 등

□ 추진실적 및 현황

- 2022년 운영실적(3개교 : 금천초, 문교초, 독산초) ※ 2022.12.31.기준

구 분		2021년	2022년
건강증진학교	- 참여학교	3개교	3개교
아침건강교실	- 등굣길 운동장 걷기	207회	188회
	- 아침 건강간식제공	209회	237회
통합건강증진 프로그램	- 학생건강체력평가(4, 5, 6학년)	390명	2학기 운영으로 마실시
	- 체육협력수업(티볼, 탁구)	32회	98회
	- 식생활교육(대면)	16회	22회
	- 비대면 영양교육(강정만들기)	670명	대면교육 전환
신체활동 환경조성	- 학교 건강계단 설치(서울시예산)	정심, 금천, 문교	사업중단(서울시)

※ 2021년 건강증진학교 운영 : 정심초, 금천초, 문교초

□ 문제점 및 개선방안

- 청소년 건강행태 조사(통계)

구 분	2019년	2020년	2021년
청소년 비만율	11.1%	12.1%	13.5%
주5일 이상 아침 결식률	35.7%	37.3%	38%
하루60분 주5일 이상 신체활동 실천율	14.7%	14%	14.6%

- 청소년 비만율은 지속적인 증가추세이며 10년간 2배 이상 증가
: 2011년 5.6% → 2021년 13.5%
→ 비만은 발병 이전에 예방하는 것이 가장 경제적, 효과적이며 아동·청소년기(습관형성기)부터 건강습관 형성되도록 지원하는 것이 필요
- 주5일 이상 아침식사 결식을 증가 : 2011년 27.9% → 2021년 38%
→ 학생의 비만예방과 건강한 성장을 지원하기 위하여 아침건강간식 제공 및 학교 내 건강한 환경 조성, 영양·신체활동 등 다양한 서비스 제공

□ 추진계획

- 서울시 건강증진학교사업 공모 : 3월(예정)
- '23년 참여학교 공개선정 : 3월~4월
- 금천형 건강증진학교 운영 : 5월~12월
- 건강지원 전담인력 지원(학교별 : 전담코디 1명 / 구민 건강리더 6명)
- 아침건강교실 운영(등굣길 운동장 걷기, 건강간식 제공) : 5월~10월
- 개인별 건강측정(학생건강체력평가'paps') 및 상담 : 5월 / 11월
- 신체활동·식생활교육 등 통합건강증진(학생·학부모) 교육 : 6월~11월
- 건강한 신체활동 환경조성(운동 소도구 지원) : 6월~11월
- 건강관련(비만, 건강체력, 영양) 지표 및 학생·학부모 설문조사 : 5월 / 12월
- 결과 통계분석, 우수 사례발표 및 운영성과 공유 : 12월
- 점진적 확대를 통한 금천구 초등학교 18개교 지원예정

□ 2023년 소요예산 : 500,000천원

(단위 : 천원)

재원별	합계	연차별 소요재원			
		2022년	2023년	2024년	2025년
계	3,550,000	250,000	500,000	1,000,000	1,800,000
시비	0	0	0	0	0
구비	3,550,000	250,000	500,000	1,000,000	1,800,000

□ 사업개요

○ 사업기간 : 연 중

○ 사업내용

- 흡연자를 위한 금연클리닉 운영 및 금연지원서비스 제공
 - 금연클리닉(상시&이동) 운영 및 과태료 감면제도 연계 금연지원서비스 제공
- 다 함께 금연환경 조성 및 인식개선 사업
 - 금연구역 지정 확대 및 관리, 금연 인식개선을 위한 홍보와 캠페인 실시
 - 금연지도원 제도 운영, 금연구역 지도점검 및 흡연자 단속, 과태료 감면제도 운영
- 생애 주기별 흡연예방 및 금연교육 실시

□ 추진실적

구 분		2021년	2022년
금연지원 서비스	- 금연클리닉 등록관리	362명	480명
	- 찾아가는 금연클리닉	1회	8회
	- 6개월 금연추정성공률	78.1%	77.8%
금연환경 조성	- 과태료 부과	277건	280건
	- 실내·외 금연구역 점검	5,686건	6,165건
	- 금연구역 추가지정	4개소	5개소
	- 과태료 감면(신청/완료)	134건/84건	112건/55건
예방사업	- 흡연예방교육	1,249명	2,398명

□ 문제점 및 개선방안

○ 흡연 및 금연 현황

연도별	현재 흡연율(%)		금연 시도율(%)	
	서울시	금천구	서울시	금천구
2019	16.7	19.0	46.6	44.0
2020	15.5	19.1	49.1	47.7
2021	14.9	16.1	45.4	47.3

○ 우리구 현재 흡연율은 '21년 기준 16.1%로 '19년 19.0%보다 2.9%p 감소 하였으나 여전히 서울시 평균 14.9%에 비해 1.2% 높은 수준임

→ 지속적인 금연 인식개선 활동 및 흡연자 대상 금연지원서비스 제공과 사업장 및 학교 운영에 맞춘 흡연예방교육 실시 및 비대면 교육 방안 필요

□ **추진계획**

○ **금연클리닉 운영 및 금연지원서비스 제공**

- 금연클리닉 운영 : 예약제 및 1:1 맞춤형 상담서비스, 6개월 행동요법 및 약물요법
- 찾아가는 금연클리닉 운영 : 사회적 거리두기 단계별 소규모 인원 대상 방문서비스 제공
- 과태료 감면제도 연계 금연지원 : 금연결심 동기 강화 및 대상자 확대

○ **다 함께 금연환경 조성 및 인식개선 사업**

- 금연지도원 제도 : 역량강화 교육을 통한 건강서포터(금연지도원 10명) 구축
- 금연구역 추가 지정 및 관리 : 공동주택, 거리, 공원 등 다중이용구역 지정 확대
- 금연구역 정비사업 : 노후화된 금연 표시제 재정비 및 관리강화
- 지도점검 및 과태료 부과 단속 강화 : 금연구역의 시설기준 이행 상태 점검 및 청소년 대상 담배 불법판매 지도점검, 금연구역 내 흡연자 과태료 부과 단속
- 과태료 감면제도 운영 : 금연교육 및 금연지원서비스 이수 시 과태료 감면
- 인식개선 사업 : 금연사업 홍보, 간접흡연 피해 및 담배 불법판매 방지를 위한 건강서포터(금연지도원)와 함께하는 인식개선 캠페인

○ **생애주기별 흡연예방 및 금연교육 실시**

- 미취학아동, 초·중·고등학생, 청장년, 노인 등 다양한 연령층 및 취약계층·사업장·복지관 등 생활터별 흡연예방 및 금연교육 실시

□ **2023년 소요예산 : 201,860천원**

(단위 : 천원)

재원별	합계	연차별 소요재원			
		2022년	2023년	2024년	2025년
계	813,668	208,088	201,860	201,860	201,860
국비	406,834	104,044	100,930	100,930	100,930
시비	122,050	31,213	30,279	30,279	30,279
구비	284,784	72,831	70,651	70,651	70,651

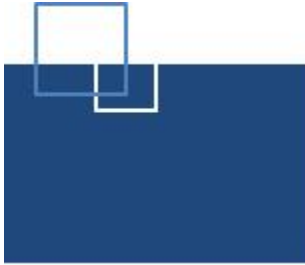

건강증진과

- 모자보건팀
- 건강관리팀
- 건강돌봄팀
- 생명존중팀

일 반 현 황

□ 조 직 : 4팀

팀 명	주 요 업 무
모자보건팀	<ul style="list-style-type: none"> 태아부터 시작하는 건강관리(숲 태교 프로그램, 산후조리원 이용비 감면) 모성 및 영유아 건강증진(금천아이맘건강센터 운영) 면역력 향상을 위한 코로나 및 인플루엔자 예방접종 지원(예방접종실 운영)
건강관리팀	<ul style="list-style-type: none"> 취약계층 어르신 영양관리 심뇌혈관질환 예방관리사업 금천건강관리센터 운영 및 대사증후군 예방관리사업
건강돌봄팀	<ul style="list-style-type: none"> 치매관리사업(금천치매안심센터 운영) 찾아가는 동마을 건강증진사업
생명존중팀	<ul style="list-style-type: none"> 정신건강 증진사업(정신건강복지센터 운영) 자살예방사업(생명존중센터 및 심리상담 마음 쉼 운영)

□ 인 력 : 정원 19명 [현원 20명]

(기준일 : '23. 1월말)

합 계	3급	4급	5급	6급	7급	8급	9급
19(20)			1(1)	4(8)	9(7)	5(4)	

주요사업 목록

연번	주요사업	구분	쪽
1	태아부터 시작하는 건강관리	계속	30
2	모성 및 영유아 건강증진	계속	32
3	면역력 향상을 위한 예방접종 지원	계속	35
4	취약계층 어르신 영양관리사업	계속	37
5	심뇌혈관질환 예방관리사업	계속	39
6	대사증후군 건강관리	계속	41
7	치매관리사업	계속	44
8	찾아가는 동마을 건강증진사업	계속	46
9	정신건강증진사업	계속	49
10	자살예방사업	계속	51

□ 사업개요

○ 『숲태교』 프로그램 운영

- 대 상 : 임신 16주 ~ 32주 임신부 및 배우자
- 추진기간 : 상반기(4월 ~ 6월), 하반기(9월 ~ 11월), 24회/연
- 장 소 : 호암산 호암사 문 좌측 치유의 숲 내 숲태교장
- 내 용 : 이야기가 있는 힐링 숲 태교 프로그램 구성 운영(숲과 만나기, 다과·명상하기, 숲 요가, 태아 명패 만들기, 목공체험 등)

○ 민관이 함께하는 산후조리원 이용비 감면

- 대 상 : 관내 거주하는 산모 중 기준중위소득 120%이하 가정
- 신청기간 : 임신확인서 발급일 ~ 분만예정일 일주일 전
- 지원방법 : 산후조리원 이용요금 중 최대 40만원 서비스 이용 후 직접할인
- 내 용 : 보건소(소득확인 및 선정, 통지서 발급) → 임신부 희망 산후조리원 예약 → 산후조리원 이용 후 요금 직접 할인

□ 추진실적

구분	추진실적		
	2020년	2021년	2022년
숲태교 프로그램	37회/163명	42회/193명	30회/266명
산후조리원 이용비감면	296명	251명	225명

□ 문제점 및 개선방안

○ 『숲 태교』 프로그램의 탄력적 운영 조정 필요

- 우천 시, 황사, 미세먼지 등 운영에 지장이 있는 경우 건강 취약계층 임신부임을 고려하여 일정 취소·변경 등 전화 및 문자 사전 안내 실시
- 직장맘과 부부 참여를 다수 희망하여 주말 프로그램 확대 및 운영 시간 조정

○ 기부 형식에 따른 이용비 감면으로 산후조리원 경제적 부담 가중

- 지속되는 출생아 수 감소에 따른 민간 산후조리원 운영 부담을 고려하여 산후조리원과 대상자 선정 소득 기준 협의

□ 추진계획

○ 『숲 태교』 프로그램 운영

- 운영계획 : 총 24회 이상 운영 (상·하반기, 주중 4회/월, 주말 2회/월)
- 운영내용
 - 임신부 숲 태교 프로그램 운영 용역업체 선정
 - 임신부가 활동하기 좋은 시기 선정 및 회차당 스토리가 있는 다양한 세부 프로그램 구성하여 운영
 - 보건소 방문 임신부, 관내 산부인과, 산후조리원(예약자), 주민센터를 통한 숲 태교 프로그램 홍보 및 모집
 - 참여자의 건강 상태 확인 및 개인위생 준수하여 프로그램 운영

○ 민관이 함께하는 산후조리원 이용비 감면

- 지원계획 : 최대 40만원/2주 감면(직접할인)
- 운영계획
 - 신청자격 : 기준중위소득 120%이하
 - 신청기간 : 임신확인서 발급일 ~ 분만예정일 1주일 전
 - 참여기관 : 관내 산후조리원 2개소
 - 지원결정통지서 발급 후 희망하는 산후조리원 예약, 이용요금 직접할인
- 보건소 방문 임신부, 산후조리원, 주민센터를 통한 홍보

□ 2023년 소요예산 : 20,000천원

○ 숲 태교 프로그램 운영

(단위 : 천원)

재원별	합계	연차별 소요재원			
		2022년	2023년	2024년	2025년
계	80,000	20,000	20,000	20,000	20,000
구비	80,000	20,000	20,000	20,000	20,000

○ 산후조리원 이용비 감면 : 비예산

□ 사업개요

- 기 간 : 연중
- 위 치 : 보건소 4층 금천아이맘건강센터
- 대 상 : 관내 가입기 여성, 출생아 및 영유아
- 인 력 : 9명(의사 1, 간호사 7, 사회복지사 1)
- 추진내용 : 임신 준비기간부터 출산 이후까지 단계별 원스톱 종합 지원

임신 전	임신 중	출산 후
·난임 의료비 지원 ·난임 심리 안정 지원 ·남녀 임신 준비 지원 ·예비부부 엽산제 지원 및 건강검진 ·한의학 난임부부 지원	·임산부 등록관리 -영양제(엽산제 및 철분제) 지원 -임산부 건강검진(임신초기, 막달) -초음파 및 기형아 검사 ·출산준비 및 태교 프로그램 운영 ·맘편한 임신서비스 추진 -정부24에서 임신지원 서비스 영양제등 택배배송	·임산부 및 영유아 대상 건강관리 간호사 가정방문 지원 ·유축기 대여 ·국제모유수유전문가 가정방문 ·산모신생아 건강관리 지원 ·산후조리비용 지원 ·저소득층 기저귀·조제분유 지원 ·의료비 지원(고위험 임신부, 미숙아 및 선천성 이상아 등) ·영유아 예방접종

□ 추진실적

구 분		2020년	2021년	2022년
임산부 건강관리	임산부 등록관리	1,263명	1,138명	1,369명
	출산준비교실 프로그램	5회/163명	10회/603명	26회/803명
	서울아기 가정방문 (보편 및 지속)	552건	558건	919건
	예비부부 건강검진/유축기대여	192명/315명	214명/306건	515명/334건
출산장려 지원	난임부부시술비 지원	368건	411건	613건
	산모·신생아 건강관리사 지원	479건	547건	588건
	저소득 기저귀·조제분유 지원	324건	416건	349건
영유아 의료비 지원	미숙아 및 선천성 이상아 의료비 지원	56명	43명	35명
	선천성 대사이상 검사 및 환아관리	23명	15명	9건
영유아 건강관리	저소득 영유아 건강검진	92명	121명	113명
	미숙아 상담 및 등록관리	106명	104명	114명

□ 문제점 및 개선방안

○ 출생아수 및 합계출산율 현황

구 분	2019년		2020년		2021년	
	출생아수 (명)	합계출산율 (%)	출생아수 (명)	합계출산율 (%)	출생아수 (명)	합계출산율 (%)
전 국	302,676	0.918	272,337	0.837	260,562	0.808
서울시	53,673	0.717	47,445	0.642	45,531	0.626
금천구	1,154	0.709	1,092	0.668	1,012	0.612

(출처 : 통계청, 2022년)

- 전국·서울시·금천구 모두 출생아 수 및 합계출산율이 최저로 하락하였고, 지속적 감소를 보이고 있어 건강한 출산을 위한 종합적 지원이 필요
- 만혼 및 환경적인 요인으로 모의 연령대별 35세 이상 출산율이 높고 ('21년 43.5%), 저체중 출생아('21년 7.1%) 및 영아사망률('21년 2.5%)이 높음
 - 임신부와 태아의 건강한 성장 및 출산을 위해 다양한 건강관리 프로그램을 운영하여 출산하기 좋은 환경 구축

□ 추진계획

○ 임신부 건강지원

- 임신부 건강관리 : 철분제·엽산제 제공, 풍진·기형아 검사, 산후우울증 검사 등
- 모자건강교실 운영 : 신생아 관리, 출산준비교실, 엄마 모임 등
- 임신부·영유아 가정방문 건강관리 : 보편/지속 방문, 서비스 연계 등
- 모유수유 지원 : 모유수유 활성화를 위한 국제 모유 수유 전문가 가정방문
- 산후조리원과 함께 하는 산모 교실 운영

○ 출산장려 지원

- 난임부부 시술비 지원 : 1인당 총 21회 지원
 - 인공수정 : 5회, 체외수정 : 16회(신선배아-9회, 동결배아-7회)
- 산모신생아 건강관리 지원 : 산모 영양관리, 신생아 관리, 감염관리 등
- 저소득층 기저귀·조제분유 지원
- 남녀임신준비 지원 : 예비 및 신혼부부 검진(풍진, B형간염, 성병검사)

○ 영유아 의료비 지원

- 미숙아 및 선천성이상아 의료비 지원 : 체중별 최대 1,500만원 지원
- 선천성대사이상 검사 및 환아 관리 : 외래검사비, 특수조제분유 및 의료비 지원
- 선천성난청검사비 및 환아관리 : 선별검사비, 확진검사비 및 보청기 지원

○ 영유아 건강관리

- 의료수급권자 영유아 건강검진 : 만6세 미만 영유아 1~8차 검진비 지원
- 미숙아 상담 및 등록관리 : 전화 및 가정방문, 전문가 상담 등

□ 2023년 소요예산 : 2,341,115천원

(단위 : 천원)

재원별	합계	연차별 소요재원			
		2022년	2023년	2024년	2025년
계	9,394,229	2,370,884	2,341,115	2,341,115	2,341,115
국비	542,219	132,417	136,417	136,417	136,417
시비	6,291,020	1,611,140	1,559,960	1,559,960	1,559,960
구비	2,560,990	626,776	644,738	644,738	644,738

□ 사업개요

○ 사업대상

- 인플루엔자 : 생후 6개월~만13세·임신부·만 65세 이상 어르신
- 코로나19 백신접종 : 만 5세 이상

○ 사업장소 : 코로나 백신 및 인플루엔자 예방접종 위탁의료기관

○ 사업내용 : 위탁의료기관 지정·관리, 접종비(백신비·시행비) 지원 등

□ 추진실적

○ 코로나19 예방접종 현황

【22. 12. 31.기준, 단위 : 명,%】

대상자 수	1차		2차		3차		4차		동절기	
	접종자	접종률	접종자	접종률	접종자	접종률	접종자	접종률	접종자	접종률
228,116	224,096	98.2	222,270	97.4	169,947	74.5	40,725	17.8	26,049	11.3

※ 동절기 접종(4차접종완료 90일 후 2가백신 접종): 2022. 10. 11.부터

※ 3차, 4차 접종이 동절기 추가 접종(최소2차접종완료 후)으로 명칭 변경 : 2022. 12. 17.부터

○ 인플루엔자 예방접종 실적

【22. 12. 31.기준, 단위 : 명,%】

구 분	2021년도(21-22절기)			2022년도(22-23절기)		
	대상자수	접종자수	접종률(%)	대상자수	접종자수	접종률(%)
어린이	16,205	12,349	76.2	15,319	11,409	74.5
임산부	1,000	588	58.8	960	572	59.6
어르신	40,553	32,705	80.6	42,285	34,890	82.5

※ 어린이 및 임산부 인플루엔자 예방접종 : 2023.4.30.(일) 사업종료

□ **문제점 및 개선방안**

- 코로나19 예방접종 효과에 대한 불신 등으로 접종기피 현상 발생됨에 따라 접종효과에 대한 홍보 및 정확한 정보 제공

□ **추진계획**

- **코로나19 백신접종**
 - 코로나19 백신접종 위탁의료기관 지정 및 점검·관리
 - 요양병원·요양시설 등 집단감염 취약시설에 대한 방문 접종
 - 마을간호사를 통해 건강취약계층에 대한 동절기 접종 적극안내
 - 위탁의료기관의 접종 추진 및 시행비 지원
 - 이상반응 관리 및 인과성 확인된 피해사례에 대해 국가보상 실시
- **인플루엔자 예방접종**
 - 위탁의료기관 관리(교육, 점검, 실시기준 준수 등)
 - 접종비 상환 심사 및 지급, 백신 수요조사 및 수급 현황 모니터링
 - 예방접종 후 이상반응 관리 및 피해사례 국가보상 실시

□ **2023년 소요예산 : 2,837,196천원**

(단위 : 천원)

재원별	합계	연차별 소요재원			
		2022년	2023년	2024년	2025년
계	14,548,556	6,036,968	2,837,196	2,837,196	2,837,196
국비	4,840,228	2,286,562	851,222	851,222	851,222
시비	4,854,164	1,875,203	992,987	992,987	992,987
구비	4,854,164	1,875,203	992,987	992,987	992,987

□ 사업개요

○ 기 간 : 연중

○ 대 상

- 방문건강관리 등록자 중 허약 어르신 및 만성질환자
- 지역사회 건강 취약계층 어르신

○ 내 용

- 취약계층 어르신 방문영양관리
 - 방문건강관리 등록자 중 영양 문제 판정자 선정하여 연간 등록관리
 - 영양처방으로 보충식품 제공, 가정방문으로 개별 맞춤 서비스 제공
 - 소그룹 프로그램 운영 : 조리 실습 및 영양교육
- 만성질환 어르신 영양관리 역량강화
 - 심뇌혈관질환사업 연계 내소자 등 만성질환(고혈압, 당뇨)영양교육 및 상담
 - 심뇌 및 영양관련 전문인력 구성하여 취약시설 등 출장 영양교육

□ 추진실적

○ 방문영양관리 대상자 등록·관리

- 허약·영양평가 완료 후 대상자 선정 및 등록 : 107명
- 보충식품(영양채움바구니) 가정배송 공급 : 1,228회
- 식품섭취 모니터링 및 개별방문 영양교육 서비스 : 1,767회

○ 소그룹 프로그램 운영

- 소그룹 조리실습 포함 영양교육 프로그램 운영 : 74명/9회
- 신체활동 증진 프로그램 운영 : 32명(연178명)/48회

○ 영양관련 건강개선 평가

- 영양섭취 실천지수 향상률(%) : 92%

(평가 완료자 101명 사전&사후 영양조사 비교평가)

□ **추진계획**

- **영양관리 전문인력 채용** : 영양사(기간제근로자) 1명
- **보충식품 공급업체 선정** (연간 단가계약)
- **취약계층 어르신 방문영양관리**
 - 마을간호사가 선정기준(허약점수, 질환여부 등)에 따라 대상자 의뢰
 - 가정방문하여 영양평가(MNA, 빈혈검사) 후 대상자 선정 및 등록
 - 보충식품(영양채움바구니)을 등록자 각 가정에 배송
 - 영양처방에 따라 보충식품 구성, 월 2회 6개월간 제공
(영양채움바구니 구성 : 곡류, 어육류, 유제품, 채소류, 과일류, 열량보충식품)
 - 실생활에 활용하도록 식품관리 및 영양관리 서비스 제공
 - 보충식품 관리상태 및 기간 내 섭취 여부 모니터링(개별 월1-2회)
 - 가정방문 맞춤교육 및 식품섭취 시 영양문제 해결
 - 소그룹 조리실습 프로그램 및 영양교육
 - 어르신의 능동적인 식생활에 필요한 조리법 및 영양관리 교육
 - 허약개선 위한 활동량 늘리기 권장 및 교육자료 지원
 - 사전·사후 영양평가 : 개선율 등 평가, 만족도 조사, 사업추진에 피드백
- **만성질환 어르신 영양관리 역량강화, 출장 교육으로 대상자 확대**
 - 심뇌혈관질환사업 고혈압·당뇨 교실 연계 교육, 만성질환에 필요한 영양 개별 상담
 - 어르신 영양사와 심뇌 교육간호사 협조로 전문인력 구성하여 취약시설 등 순회 영양교육 실시

□ **2023년 소요예산 : 89,724천원**

(단위 : 천원)

재원별	합계	연차별 소요재원			
		2022년	2023년	2024년	2025년
계	356,586	87,414	89,724	89,724	89,724
구비	356,586	87,414	89,724	89,724	89,724

□ 사업개요

- 기 간 : 연중
- 대 상 : 고혈압·당뇨병·이상지질혈증 환자 및 지역주민
- 내 용
 - 고혈압·당뇨 교실 운영, 당뇨병 환자 1:1 자가관리 교육 및 지원
 - 심뇌혈관질환 인지도 향상과 환자 조기발견을 위한 홍보, 캠페인 운영
 - 지속치료와 관리를 위한 고혈압·당뇨병·이상지질혈증 환자 등록관리
 - 지역자원 교육 연계체계 구축 및 병의원 진료자까지 교육 대상 확대

□ 추진실적

○ 고혈압·당뇨 교실 운영 실적

구 분	횟수	총계 인원	참석인원수(명)				
			~49세	50-59세	60-69세	70-79세	80세 이상
2020년	19회	133	2(1.5%)	6(4.5%)	43(32%)	70(53%)	12(9%)
2021년	14회	89	2(2.2%)	3(3.4%)	34(38.2%)	48(54%)	2(2.2%)
2022년	40회	523	33(6.3%)	58(11.1%)	172(32.9%)	200(38.2%)	60(11.5%)

※ 코로나19로 인해 2020년~2021년 소규모, 거리두기 교육 실시 / 건강증진과 내부자료

○ 당뇨병 1:1 자가관리 지원 서비스

구 분	지원건수	자가관리실천 향상율
2020년	151건	-
2021년	238건	67.5%
2022년	249건	86.2%

* 자가관리실천 향상율 = 실천일수가 향상된자수/ 설문완료자수 *100 / 건강증진과 내부자료

□ 추진계획

- 심뇌혈관질환 예방관리를 위한 고혈압·당뇨 교실 운영
 - 금천 소식지 및 보건소 이용자 등 교육 신청 안내로 대상자 모집
 - 고혈압·당뇨 상시교육, 노인대학 및 취약시설 등 순회교육 진행

- 서울시 지원단 전문강사 활용으로 질환이해, 영양 및 운동관리 교육
- 교육 참여자 혈압, 혈당 측정 및 상담, 교육자료 배부
- **당뇨병 환자 1:1 자가관리 교육 및 지원**
 - 당뇨병 환자 및 전단계 지역주민을 대상으로 자가관리교육 실시
 - 예약제를 통한 개별 맞춤교육과 혈당 측정 실습 진행
 - 지속적 자가관리에 필요한 혈당측정 소모품 및 건강관리수첩 제공 (혈당기, 스트립, 채혈침, 알코올솜 등 기본 2개월분, 최대 2회까지)
 - 건강관리수첩 기록 확인 및 설문조사로 자가관리능력 향상률 측정
- **심뇌혈관질환 인지도 향상을 위한 지역사회 홍보활동**
 - 구 SNS, 보건소 홈페이지 및 소식지 등을 활용한 홍보
 - 심뇌혈관질환 예방관리주간 캠페인 실시, 「자기혈관 숫자알기」 홍보
- **고혈압·당뇨병·이상지질혈증 환자 등록관리**
 - 대사증후군관리자, 진료실이용자 등 사업간 연계를 통한 대상자 등록
 - 보건소 내소 등록자의 지속치료 모니터링과 투약관리, 교육 프로그램 연계
- **지역자원 교육 연계체계 구축 및 병의원 진료자까지 교육대상 확대**
 - 교육간호사와 어르신영양사 협조로 인력구성하여 개별 및 소그룹 교육운영
 - 일차의료만성질환 시스템과 유선으로 교육 의뢰 받아 출장교육, 건강관리사업 연계 등 보건소 서비스 제공
 - 건강보험공단, 관내 병의원, 일차의료만성질환관리 시범사업 의원과의 협력체계 구축 (1차 의료기관에서 의뢰한 고혈압, 당뇨환자까지)
 - 단계별 표준화된 교육안 마련, 의뢰한 의료기관과 추진사항 협의 진행

□ **2023년 소요예산 : 41,875천원**

(단위 : 천원)

재원별	합계	연차별 소요재원			
		2022년	2023년	2024년	2025년
계	159,443	33,818	41,875	41,875	41,875
국비	34,804	8,701	8,701	8,701	8,701
시비	10,440	2,610	2,610	2,610	2,610
구비	114,199	22,507	30,564	30,564	30,564

□ 사업개요

- 대 상 : 20세 이상 지역주민, 관내 직장인
- 장 소 : 금천건강관리센터, 생활터, 사업장 등
- 방 법 : 분야별 전문인력을 구성하여 맞춤형 통합건강관리서비스 제공
- 내 용 : 금천건강관리센터 운영, 국가건강검진자 사후관리, 찾아가는 건강상담실 및 토요일린보건소 운영, 위험요인 개선 프로그램, 인지율 향상 홍보 및 캠페인 등

□ 추진실적

- 대사증후군 등록관리 인원(실인원/연인원) : 2,177명/6,215명
- 국가건강검진 사후관리 동의자 등록관리 : 976명
- 허리둘레 줄이기 라이브 홈트레이닝(비대면) 운영 : 118회/1,156명
- 혈당 위험요인 집중관리 프로그램 : 150건
- 추구관리율(6개월/12개월) : 70.2% / 54.5%
- 대사증후군 6개월 위험요인 개선율 : 25.6%

□ 추진계획

- 금천건강관리센터 운영
 - 대 상 : 20세 이상 주민, 관내 직장인
 - 장 소 : 보건소 2층 금천건강관리센터
 - 추진절차



- 내 용

- 문진 및 신체 계측, 혈압·허리둘레 측정, 혈액검사를 통한 건강상태 파악
- 의사 면담을 통한 건강관리계획 수립, 필요 시 표준진료 시행
- 생활습관 개선을 위한 1:1 맞춤형 상담(영양, 운동)
- 필요서비스 연계 : 검사 결과를 종합적으로 판단하여 필요서비스 연계
- 대사증후군은 6개월, 건강주의군·약물치료군은 12개월 후 추서관리 시행

○ 국가건강검진자 사후관리

- 대 상 : 국가건강검진 시 사후관리 동의자
- 방 법 : PHIS에 연계된 국민건강보험공단 자료를 활용하여 상담
- 내 용 : 검진결과 상담, 대사증후군관리 등록 안내 및 예약처리

○ 찾아가는 건강상담실 운영

- 대 상 : 관내 사업체, 학교, 대규모 점포, 공공시설 등
- 장 소 : 각 신청 기관
- 방 법 : 전문인력으로 구성된 이동검진팀이 신청 기관으로 방문하여 진행
- 내 용 : 대사증후군 검진 및 맞춤형 운동, 영양 상담

○ 토요일린보건소 운영

- 일 시 : 매월 둘째 주 토요일 09:00~12:00
- 대 상 : 평일 보건소 방문이 어려운 직장인 등
- 장 소 : 금천건강관리센터
- 내 용 : 대사증후군 검진 및 맞춤형 운동, 영양 상담

○ 대사증후군 위험요인 개선 프로그램

1) 허리둘레 줄이기 라이브 홈 트레이닝(비대면)

- 대 상 : 대사증후군 위험요인 보유자
- 방 법 : 건강관리센터 전문인력(운동사) 활용하여 실시간 라이브 원격수업
(네이버 밴드 앱 라이브 방송 사용)

- 내 용

- 참여 전 대사증후군 검진을 통해 건강 상태 체크, 프로그램 진행을 위한 운동교육 물품(요가 매트, 폼롤러 등) 대여
- 매주 화, 목 14:00~15:00 실시간 운동교육 프로그램 진행
- 강의 후 운동교육 영상 그룹방에 업로드하여 가정에서 반복하도록 함
- 추구검진을 통해 사전·사후 평가 및 지속 관리

2) 혈당 위험요인 집중관리

- 대 상 : 대사증후군 검진항목 중 혈당 위험요인 보유자

- 방법 및 내용

- 본인의 혈당수치 모니터링 방법 지도 후 혈당 관리에 필요한 운동, 영양 심화 상담, 자가혈당측정 소모품 제공
- 3개월, 6개월 후 추구관리를 통한 개선 정도 평가

○ 인지율 향상 홍보 및 캠페인

- 주민 밀집지역 이동홍보관 운영(간이검사 및 상담)
- 지하철역 및 거리 캠페인, 구SNS 등 비대면 홍보

□ 2023년 소요예산 : 302,842천원

(단위 : 천원)

재원별	합계	연차별 소요재원			
		2022년	2023년	2024년	2025년
계	1,198,724	290,198	302,842	302,842	302,842
시비	435,814	105,835	109,993	109,993	109,993
구비	762,910	184,363	192,849	192,849	192,849

□ 사업개요

- 사업운영 : 금천치매안심센터 (고려대학교 구로병원 민간위탁)
- 수행인력 : 19명(센터장1, 총괄팀장1, 간호사7, 사회복지사4, 작업치료사5, 운동처방사1)
- 사업대상 : 구민 및 치매가족
- 사업내용
 - 지역사회 중심 치매 예방·관리 : 조기검진, 치매예방교실, 치매안심마을조성
 - 편안하고 안전한 치매 환자진단·치료·돌봄 : 사례관리, 치료관리지원
 - 치매 환자 가족의 부양부담 경감 : 치매가족프로그램, 조호물품 지원

□ 추진실적

구 분	2020년	2021년	2022년
선별검사(명)	1,897명	5,264명	6,088명
진단검사(명)	720명	934명	1,040명
치매 치료관리비 지원(명)	398명	457명	499명
맞춤형 사례관리(명)	277명	320명	496명
치매 가족모임(명)	114건/956명	187건/1,328명	230건/1,499명
기억키움학교(명)	404건/3,570명	732건/5,387명	1,231건/7,694명

□ 문제점 및 개선방안

- 조기검진, 인지건강 프로그램 등 거주지 해당 동에서 치매관리서비스를 희망하는 경우가 있음
 - 금천구보건소 독산분소, 박미보건지소 등 장소 협조를 통해 거점형 치매안심센터 분소 기능을 수행

□ **추진계획**

○ **선제적 치매 예방관리**

- 조기검진을 통한 치매고위험군 대상자를 조기 발견·관리
- 동주민센터, 독산분소, 박미보건지소, 복지관 등 지역유관기관 협력을 통해 찾아가는 검진서비스 운영
- 치매 예방 및 인지기능 향상을 위한 뇌건강 증진 프로그램 제공

○ **전문화된 치매 관리 및 돌봄 서비스**

- 치매 환자의 증상 악화 방지 및 사회적 교류 증진을 위한 기억키움학교 운영
- '동네방네 기억교실' 프로젝트 및 찾아가는 프로그램 지원
- 협약병원 치매 확진검사 및 치료관리비 지원
- 맞춤형 사례관리, 공공 후견인 활동, 실종노인 발생 예방 서비스, 조호물품 제공 등으로 돌봄 사각지대 해소 및 경제적 부담 경감
- 돌봄 역량 강화 및 정서적 지지를 위한 치매가족지원사업 추진

○ **치매 환자도 함께 살기 좋은 환경 조성**

- '금천 기억보듬, 행복마을' 운영으로 치매 친화적 문화 조성
- 치매안심 가맹점, 치매극복 선도 단체를 통한 통합 돌봄 안전망 조성
- 치매안심주치의 지정 및 상담 연계를 통해 치매 의료 전문성 강화
- 고정형 기억다방, 금천기억 미술관 운영을 통한 지역주민 문화접근성 향상 및 치매 인식개선 기대

□ **2023년 소요예산 : 1,327,120천원**

(단위 : 천원)

재원별	합계	연차별 소요재원			
		2022년	2023년	2024년	2025년
계	5,457,320	1,252,700	1,327,120	1,401,540	1,475,960
국비	2,728,310	626,000	663,560	700,770	737,980
시비	1,364,155	313,000	331,780	350,385	368,990
구비	1,364,855	313,700	331,780	350,385	368,990

□ 사업개요

- 목 적 : 어르신 및 취약계층 대상 가정방문 건강관리를 포함한 거주지역 단위의 건강관리 서비스를 제공하여 지역주민 건강 수준 향상
- 대 상 : 65세 이상 어르신, 취약계층
- 인 력 : 22명 (사업팀장 1명, 담당자 1명, 마을간호사 20명)
- 내 용
 - 동주민센터에 마을간호사를 배치하여 지역담당제 운영
 - 65세 이상 어르신 및 건강취약계층 신규 발굴 및 등록관리
 - 건강관리서비스 제공, 지역자원을 활용한 보건·복지서비스 연계
 - 동별 건강관리 프로그램 및 모바일 방문건강관리시스템 운영
 - 마을간호사 전문성 향상을 위한 역량강화교육 및 동별 사례회의 운영

□ 추진실적

구 분	2020년	2021년	2022년	비 고
전체 등록관리 인원	7,309명	6,685명	6,480명	간호사 1인당 평균관리인원 341명
취약계층 등록관리 인원	3,435명	3,660명	4,737명	기초생활보장수급자의 30.7% 등록관리 차상위계층의 33.9% 등록관리
65세 이상 어르신 등록관리 인원	4,625명	4,577명	4,555명	노인인구의 10.8% 등록관리
건강관리서비스 제공	42,655회	28,653회	30,177회	간호사 1인당 서비스제공 1,588회
보건복지서비스 연계	3,362회	3,290회	5,031회	22년에 보건소 전 업무재개에 따른 연계건수 증가
비대면 영상통화 건강관리서비스 제공	-	75명 797건	55명 555건	코로나로 대면이 어려웠던 대상자들이 비대면 보다 대면을 선호

□ 문제점 및 개선방안

○ 마을간호사 정년퇴직으로 인한 자연감소

- 인력 현황

※ 현원('23. 1월 기준) : 무기계약직 17명, 기간제근로자 3명

※ 3년 이내 정년퇴직 예정인원 : 3명 ('23년 1명, '24년 1명, '25년 1명)

※ 무기계약직 방문간호사 퇴직 예정년도

연도 (년)	2023	2024	2025	2027	2029	2030	2032	2034	2035	2036	2041
인원 (명)	1	1	1	4	1	2	2	1	2	1	1

⇒ 마을간호사 정년 퇴직 및 휴직 등으로 향후 사업 축소 우려

⇒ 업무 공백 최소화를 위해 대직자(기간제근로자) 채용

⇒ 업무 연속성 및 전문화를 위한 간호직공무원 배치 지속 협의

※ 서울시 마을간호사 인력 운영안

- 기존 무기계약직 방문간호사 결원 시 간호직 공무원으로 충원

- 배치 기준 : 최소 동별 2명 이상, 취약계층인구 4,000명 이상 3명 이상

□ 추진계획

○ 마을간호사 지역담당제 운영

- 동주민센터에 마을간호사 1~2명 배치

· 현원 : 공무원 17명, 기간제 3명

○ 건강 취약계층 발굴 및 등록관리

- 65세·70세 도래자, 기초생활수급자 등 경제적 취약계층 대상 건강면접조사를 실시하여 건강문제 보유자를 신규 발굴하고 등록관리

○ 가정방문 건강관리 및 동주민센터 건강상담 서비스 제공

- 혈압·혈당측정, 만성질환상담, 허약예방관리, 감염병 예방교육, 코로나19대응 비대면 건강관리 상담(영상통화 건강상담), 계절별 건강관리(폭염, 한파) 등

○ **지역사회 보건자원 연계**

- 한국실명예방재단 개안수술지원, 노인의료나눔재단 무릎인공관절수술 지원, 국공립병원 의료비 지원, 치매안심센터, 정신건강복지센터

○ **동별 건강관리 프로그램 운영**

- 일상생활기능 향상을 위한 소그룹 인지향상·신체활동 프로그램 수행

○ **모바일 방문건강관리시스템 운영**

- 비대면(영상통화) 건강관리서비스 지속 운영 및 방문현장에서 업무용 태블릿 PC를 통하여 대상자 등록/판정 및 관리로 업무의 효율성 향상

○ **마을간호사 전문분야 역량 강화**

- 서울시·보건복지부 주관 교육 참여 및 월 1회 사례회의·자체 역량강화교육 실시 등

2023년 소요예산 : 1,284,002천원

(단위 : 천원)

재원별	합계	연차별 소요자원			
		2022년	2023년	2024년	2025년
계	5,357,852	1,173,080	1,284,002	1,394,924	1,505,846
국비	1,043,400	228,210	249,970	271,730	293,490
시비	2,764,478	652,988	678,409	703,830	729,251
구비	1,549,974	291,882	355,623	419,364	483,105

□ 사업개요

- 운영방법 : 민간위탁(고려대학교 구로병원)
- 수행기관 : 정신건강복지센터
- 수행인력 : 18명(센터장1, 정신건강전문요원14, 사회복지사2, 간호사1)
- 사업내용
 - 정신질환자 조기발견과 관리를 통한 만성화 예방 및 회복촉진 도모
 - 생애주기별 정신건강증진사업 수행
 - 정신질환자의 조기퇴원 및 사회적응을 위한 프로그램 운영
 - 정신질환자에 대한 인식개선을 위한 교육·홍보
 - 정신건강증진을 위한 상담, 교육 및 집단 프로그램 운영
 - 찾동 정신건강증진사업(고위험군 발굴 및 지역사회 자원 연계 등)

□ 추진실적

구 분		2022년 12월말
정신건강복지센터 운영	등록관리	501명
	사례관리	8,879건
	주간재활프로그램	55회/417명
	일반정신건강상담	5,977건
	중증질환자 의료비 지원	189건
	정신건강검진	729건
	정신건강홍보(홍보물 배부 등)	1,478회/11,697부
	응급대응	60건
	자살의·시도자 등록관리	43명
찾동정신건강증진사업	의뢰건수 및 연계건수	290건
	직접서비스(상담 등)	12회/1,565명

□ 문제점 및 개선방안

- 코로나19 감염병 확산으로 대면프로그램 및 캠페인 어려움
 - ⇒ 코로나19 상황에 맞춰 비대면 상담 “내마음 톡” 도입하여 해결
 - ⇒ 비대면 운영방식(카카오톡 채널을 활용한 이벤트 등) 보완

□ **추진계획**

○ **중증정신질환자 관리사업**

- 등록대상자 집중사례관리, 재활 및 치료프로그램 운영, 지역사회 자원 연계, 가족지원, 의료비 지원 등

○ **알코올사용장애 관리사업**

- 회복지원 상담 및 자조모임, 재활프로그램 운영, 사례관리

○ **아동청소년 정신건강증진사업**

- 학생정서행동특성검사 사후관리 및 심층상담, 종합심리검사비지원, 생명존중 교육, 의료비 지원, 사례관리

○ **자살위기대응사업**

- 자살 고위험군 발굴, 응급출동, 자살 의·시도자 등록 및 사례관리, 자살 유족 발굴, 유족 치유프로그램, 의료비 지원

○ **정신건강증진사업**

- 정신건강상담, 비대면 상담 “내마음 톡” 운영, 퇴원 전 병원기반 사례관리 및 퇴원 후 지역사회 초기 적응 지원, 코로나19 확진자 심리상담
- 청(소)년 조기중재사업 : 초발 정신질환자 발굴 및 등록, 사례관리

□ **2023년 소요예산 : 1,131,250천원**

(단위 : 천원)

재원별	합계	연차별 소요재원			
		2022년	2023년	2024년	2025년
계	4,544,700	1,150,950	1,131,250	1,131,250	1,131,250
국비	431,866	124,546	102,440	102,440	102,440
시비	2,202,677	546,542	552,045	552,045	552,045
구비	1,910,157	479,862	476,765	476,765	476,765

□ 사업개요

- 사업대상 : 구민, 경증우울 및 마음건강 취약자
- 운영장소 : 생명존중센터(보건소3층), 심리상담 마음쉼(새움병원별관2층)
- 운영인력 : 12명(팀장1, 담당1, 전담2, 기간제2, 심리상담사6)
- 사업내용
 - 우울·스트레스 위험군 발굴 및 고위험군 관리(상담·연계)
 - 집단 힐링 프로그램 운영 및 교육
 - 민관합동 자살유족 원스톱 서비스
 - 1차 의료기관과 함께하는 생명이음청진기사업
 - 생명존중 문화 환경조성 및 자살예방 인식개선 홍보

□ 추진실적

구 분		2022년(12월말)
자살예방사업	자살 고위험군 등록관리	100명
	자살 고위험군 집중 사례관리	2,271건
	위기대응사업(응급출동)	606건
	응급실 내원 자살시도자 및 유족 발굴	28건
	자살위기대응사업 설명회	11회
	자살유족 사례관리	293건
	유족지원 프로그램	28회
	자살 의료비 지원	43명

□ 문제점 및 개선방안

- 코로나19 감염병 확산으로 대면상담 및 자살예방 캠페인 어려움
 - ⇒ 전화상담으로 전환하여 서비스를 제공하였으며, 비대면 플랫폼(줌활용, 동영상 등)을 활용하여 대상자 관리함
 - ⇒ 야외 대면 프로그램 진행(마음나눔 텃밭 힐링 프로그램)

□ 추진계획

○ 심리상담 마음 썬 직영 운영

- 심리상담 평가(사전 스크리닝) 후 고위험군 집중관리 및 연계
- 고위험군 발굴, 맞춤형 심리지원 서비스 제공
- 심리상담 평가에 따라 사례관리 및 힐링 프로그램 운영

○ 생명존중센터 운영

- 대상자 맞춤형 자살 고위험군 조기발견·집중관리 및 힐링프로그램 운영
 - ※ 일반주민 심리상담 및 심리검사(스트레스, 우울, 가족문제 등)
 - ※ 마음나눔 텃밭 힐링 프로그램, '내 인생 행복찾기' 등
- 생명지킴이 양성으로 위험 주민을 발굴·의뢰 체계 강화
- 준사례관리자(희망나눔 활동가) 운영으로 고위험군 1:1 매칭 밀착관리 및 역량강화 상담 교육
 - ※ 자살수단 관리(희망판매업소 점검·관리)로 안전한 환경 조성

○ 민·관 협력 자살예방 TF팀 운영으로 생애주기별(청소년, 어르신, 임산부 등) 위험군 조기발견 및 맞춤형 자원연계

- ※ 경찰, 소방, 응급의료기관, 복지가족국, 일자리청년과, 교육지원과, 어르신장애인과, 공원녹지과 등

○ 자살유족 원스톱 서비스

- 유족통합지원단 구성(15명) 및 운영(분기별)
- 자살유족 힐링프로그램 자조모임 및 자살유족 1:1 애도상담 프로그램

○ (마음검진사업)정신건강의학과 의원 협약으로 전문의 검진 및 상담 활성화

- 전문의 상담·검진으로 위험요인 조기발견 및 질환으로의 이행 방지

○ (생명이음청지기 사업)지역 내 1차 의료기관 협약으로 우울·스트레스 검진 및 위험군 발굴 ※ 참여의원 14개소(일반7, 한의원7)

○ 자살예방 인식개선 및 자살예방 교육 실시

- 자살예방의날 행사 및 캠페인, 중고등학생 자살 예방교육 실시

□ 2023년 소요예산 : 319,050천원

(단위 : 천원)

재원별	합계	연차별 소요재원			
		2022년	2023년	2024년	2025년
계	1,238,639	281,489	319,050	319,050	319,050
국비	213,494	39,998	57,832	57,832	57,832
시비	198,274	40,201	52,691	52,691	52,691
구비	826,871	201,290	208,527	208,527	208,527

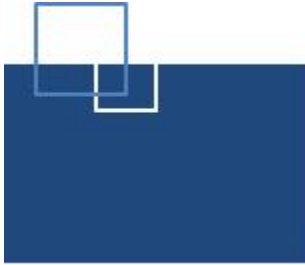

의 약 과

- 의료관리팀
- 의료지원팀
- 약물관리팀
- 박미지소운영팀
- 독산보건분소

일 반 현 황

□ 조 직 : 4팀 1분소

팀 명	주 요 업 무
의료관리팀	<ul style="list-style-type: none"> ◦ 의료업소(병의원 등) 관련 업무 ◦ 응급처치 교육 및 자동심장충격기 관리 ◦ 의료급여수급자 일반·생애전환기 검진사업, 국가암검진사업 ◦ 구강보건사업(구강검진, 치과주치의 사업, 구강보건교육 등)
의료지원팀	<ul style="list-style-type: none"> ◦ 희귀질환자 및 암환자 의료비 지원 ◦ 서울형유급병가 지원 ◦ 진단용방사선 안전관리, 수질검사 ◦ 방사선·임상병리 검사, 물리치료, 건강검진
약물관리팀	<ul style="list-style-type: none"> ◦ 약업소(약국, 의료기기판매업소 등) 관련 업무 ◦ 마약류취급업소(마약류 도·소매업, 마약류 취급의료기관 등) 관련 업무 ◦ 의약품 안전사용사업(약물오남용예방교육, 세이프약국 운영 등)
박미지소 운영팀	<ul style="list-style-type: none"> ◦ 만성질환예방관리사업(대사증후군 및 만성질환 검진, 고혈압당뇨교실) ◦ 식생활개선 영양사업(조리체험교실, 저염실천체험교실, 공유주방 대관) ◦ 건강생활실천 운동사업(체력측정, 운동교실, 운동물품 대여)
독산 보건분소	<ul style="list-style-type: none"> ◦ 필수사업 : 1차진료, 물리치료, 한방진료, 임상병리 ◦ 특화사업 : 지역사회중심재활사업, 노인 프로그램 운영, 네일아트 자조모임

□ 인 력 : 정원 37명 (현원 35명)

(기준일 : '23. 1월말)

합 계	3급	4급	5급	6급	7급	8급	9급
37(35)			6(6)	7(12)	10(11)	10(5)	4(1)

주요사업 목록

연번	주요사업	구분	쪽
1	의료업소 효율적 관리로 안전한 진료환경 조성	계속	58
2	응급처치 교육 및 자동심장충격기 관리	계속	60
3	구강보건사업	계속	63
4	암·희귀의료비 지원 사업	계속	65
5	서울형 유급병가지원 사업	계속	68
6	의약품 등 안전한 유통관리	계속	70
7	박미보건지소 운영 활성화	계속	72
8	주민과 소통하는 독산보건분소 운영 확대	계속	75
9	촘촘한 금천 건강 쓰리원 3+1	계속	79

□ 사업개요

○ 관내 의료업소 현황

(2023. 1. 1. 기준, 단위 : 개소)

구분	계	병원	의원	치과 의원	한의원	치과 기공소	안경 업소	안마 시술소
2021	489	14	166	106	70	81	47	5
2022	490	14	166	106	70	82	47	5
2023	501	14	163	108	71	94	46	5

○ 사업대상 : 병·의원 등 의료기관 및 의료유사업소 등 501개소

○ 사업기간 : 연 중

○ 사업내용

- 자율점검 : 전체 업소 대상 인터넷 자율점검 실시
- 기획점검 : 연중 수시로 기획점검 실시
 - 자율점검 불성실 업소, 민원발생업소, 특별점검주제에 대한 기획점검
- 병원급 의료기관에 대한 분야별 안전점검(민·관 합동점검)
 - 민간 전문가(건축·전기) 및 유관기관(소방서·가스안전공사)과 연계하여, 화재 등 대규모 재난을 예방·대비하기 위하여 의료법, 소방, 건축 등 분야별 안전점검 실시
- 코로나19 집단감염 예방 및 대응을 위해 방역 관리 점검 등 의료기관 관리

○ 소요예산 : 10백만원 (전액 구비)

□ 추진실적

- 의료기관 등 인터넷 자율점검 : 의료기관 356개소, 의료업소 128개소(100% 실시)
- 코로나19관련 의료기관 집단감염 예방 및 대응
 - 의료기관 대응 지침 및 준수 사항 안내 등 : 163건
 - 요양병원 일일 모니터링 및 병원·의원(인공신장실 운영) 일일 모니터링 : 365회

- 민간 의료기관 선별진료소 운영 실태 점검 : 39회
- 요양/정신/재활 의료기관 종사자 선제 검사 실시 : 75회 / 18,710명
- 의료기관 대상 마스크 미착용 시설 계도 점검 : 12개소
- 의료업소 행정지도 및 현장점검 : 177회

□ **추진계획**

- **유관단체와 협력을 통해 자율점검 실시**
 - 자율점검 결과 분석 및 의료 단체와 협치를 통해 불량업소 및 점검 주제 선정
- **주요 점검 주제별 현장 기획점검**
 - 사회적 이슈(코로나19 관련 등) 또는 다빈도 민원을 주제로 현장점검 실시
 - 필요시 의료 단체와 협력을 통해 점검 실시
- **코로나19 집단감염 예방·대응을 위한 의료기관 관리**
 - 요양/정신병원/재활병원 코로나19 선제 검사 실시
 - 요양병원, 병원 및 인공신장실 운영 의원 대상 일일 모니터링 실시
 - 중대본 및 서울시 계획의거 의료기관 대상 수시 방역 관리 점검 실시(요양병원 등)
 - 민간 의료기관 선별진료소 운영 관리 정기 점검
- **국가 안전 대진단 점검 결과 사후 관리**
 - 점검 결과에 대한 보수보강, 정밀안전진단 등 후속 조치 실시
 - 기관별 안전 대진단 후속 조치 현황을 국가 안전 대진단 관리시스템을 통해 관리

□ **2023년 소요예산 : 10,267천원**

(단위 : 천원)

재원별	합계	연차별 소요재원			
		2022년	2023년	2024년	2025년
계	39,861	9,060	10,267	10,267	10,267
구비	39,861	9,060	10,267	10,267	10,267

□ 사업개요

- 대 상 : 일반 지역주민, 학생, 교직원, 공무원, AED관리자 등
- 내 용
 - 심폐소생술 방법 및 자동심장충격기 사용법 이론·실습 교육
 - 자동심장충격기 관리자 교육·지도 및 소모품 교체주기 등 장비 관리
 - 심폐소생술 교육 강화 및 수요자 맞춤형 주말 교육 등 실시
- 소요예산 : 91백만원 (국14, 시12, 구65)

□ 추진실적

- 구조 및 응급처치 교육

(단위:명)

년 도	2020년	2021년	2022년	비고
교육이수자수	3,337	4,454	6,049	

- 자동심장충격기 설치 및 관리

(단위:대)

년 도	2020년	2021년	2022년	비고
자동심장충격기 점검	187	184	191	

□ 문제점 및 개선방안

- 이태원 사고 이후 구민의 심폐소생술 교육 관심 증가 및 중요성이 대두되나 코로나19 상황실 운영으로 보건소 상설교육장 이용 불가
 - ⇒ 구청, 독산보건분소 및 박미보건지소 교육장 활용
 - ⇒ 직장인 등 대상으로 주말 및 주 중 찾아가는 수요자중심 교육 시행
- 자동심장충격기 내구연수 도래에 따른 교체 및 의무 구비기관 확대로 신규 설치 및 관리강화 필요
 - ⇒ 자동심장충격기 교체 및 구매 예산 및 인력(응급구조사) 확보로 촘촘한 관리 시행

□ 추진계획

○ 구조 및 응급처치 교육 확대

- 심폐소생술 교육 상설화

장소	구청	독산분소	박미지소	비 고
일정	1번째주 화요일 3번째주 화요일	2번째주 수요일 4번째주 수요일	1번째주 월요일 3번째주 월요일	※ 분소 및 지소 등 사정에 의해 요일 변경가능

- 대상별 맞춤형 교육 실시 : 주말교육 추가

대 상	내 용	방 법
일반구민 직능단체	심폐소생술 및 AED 사용법	-교육 수요조사, 강사 파견 -상설교육장 정기교육 등
동사무소 직원 구청 직원	심폐소생술 및 AED 사용법	-동주민센터 찾아가는 교육 -상설교육장 정기교육
동호회 및 단체	심폐소생술 및 AED 사용법	-토요일 찾아가는 교육
의무교육대상자	구조 및 응급처치교육, AED사용법 등	-수요자 맞춤 찾아가는 교육
AED관리책임자	심폐소생술, AED사용법 및 관리 요령 등	-정기교육(1회/분기)

○ 자동심장충격기(AED) 관리 강화

- 자동심장충격기 신규 설치

· 대 상 : 다중이용시설, 실내·외 체육시설, 24시간 운영 편의점 등 34개소

· 방 법 : AED 설치 수요조사 후 조건* 충족 시설에 설치

* 설치조건: 관리책임자 지정으로 지속적인 장비 관리 가능, 불특정 다수의 이동이 많은 장소

- 자동심장충격기 점검 및 관리

· 대 상 : 자동심장충격기 설치기관* 및 차량, 관리자

* 산업안전보건법에 따라 보건관리자를 두는 상시근로자 300인 이상 사업장 52개소 의무설치

· 내 용 : 장비의 정상 작동, 안내판 설치 등 년 1회 이상 현장점검 및 교육

유효기간 도래 자동심장충격기, 소모품(패드, 배터리) 등 교체

□ 2023년 소요예산 : 91,600천원

- 구조 및 응급처치 교육 : 27,600천원

(단위 : 천원)

재원별	합계	연차별 소요재원			
		2022년	2023년	2024년	2025년
계	105,400	22,600	27,600	27,600	27,600
국비	42,400	10,600	10,600	10,600	10,600
시비	42,400	10,600	10,600	10,600	10,600
구비	20,600	1,400	6,400	6,400	6,400

- 자동심장충격기(AED) 관리 : 64,000천원

(단위 : 천원)

재원별	합계	연차별 소요재원			
		2022년	2023년	2024년	2025년
계	297,000	135,000	64,000	49,000	49,000
국비	12,000	3,000	3,000	3,000	3,000
시비	7,200	1,800	1,800	1,800	1,800
구비	191,800	44,200	59,200	44,200	44,200
기타	86,000	특교금 86,000			

□ 사업개요

- 사업대상 : 아동, 학생, 성인, 어르신, 장애인
- 사업내용 : 구강건강 예방, 취약계층 구강관리, 구강질환 치료
- 소요예산 : 75백만원 (국4, 시42, 구29)

□ 추진실적

(2022. 12월 기준)

구분	사업명	내 용	실적		
			2020년	2021년	2022년
구강건강 예방사업	어린이 불소도포	어린이 대상 불소도포·교육·검진	3,079명	2,900명	2,869명
	불소양치용액	관내 50세 이상 주민 불소양치용액 배부	1,000건	969건	1,164건
	치아튼튼교실	초등학교 대상 구강건강 교실 운영	10개교	10개교	10개교
	학생 치과주치의	주치의치과 연계 및 예방처치비 지원	코로나-19로 사업 미시행	11개교	8개교
	구강보건교육	단체 및 개인 대상 구강보건교육	3,736	5,005명	4,810명
취약계층 구강관리	저소득층 치과주치의	저소득아동 예방처치·치료비 지원	코로나-19로 사업 미시행	457명	369명
구강질환 치료	치과실 운영	구강질환 치료 실시(발치, 충전치료 등)	197명	코로나-19로 미운영	166명

□ 문제점 및 개선방안

- 코로나-19로 어린이집, 유치원 등 단체 구강보건사업 추진에 어려움
 - ⇒ 비대면 교육을 위해 동영상 교육자료, 도구 및 불소용액 등 배부
 - 어린이집, 초등학교 등 기관에 방문하여 실시하던 구강보건사업을 단체 감염 발생 우려로 각 기관에서 자체적으로 실시할 수 있는 동영상 교육 자료 및 도구 제공
 - 아동 등에 대해 직접 실시한 불소도포 대신 불소양치용액을 배부하여 가정에서도 사용토록 하여 아동의 구강 건강 및 만족도 향상
 - 기존 방문 및 대면교육 미참여 기관에도 교육자료 및 불소양치용액 제공하여 비대면 교육 효과 거양

□ **추진계획**

- **어린이 불소도포사업** : 미취학 아동 보육·교육시설 방문하여 찾아가는 구강건강서비스(구강검진, 구강보건교육, 불소도포) 제공
- **불소양치용액사업** : 관내 50세 이상 성인을 대상으로 불소용액 양치용액을 한달에 한번 배부하여 치아우식증 예방효과 극대화 및 자조적 구강건강관리 능력 배양
- **치아튼튼교실** : 양치대 설치 초등학교 1학년 대상으로 구강건강교실 운영하여 생활터 중심의 구강실천환경 조성 (구강관리법 및 칫솔질 실습교육 실시)
- **구강보건교육** : 생애주기 및 인구집단별 맞춤형 구강보건교육 실시
- **학생치과주치의사업** : 초등 4학년생 대상으로 주치의 치과 지정하여 포괄적 구강관리 서비스 제공
- **아동치과주치의사업** : 아동복지시설 이용·수급아동 대상으로 전문가 구강예방서비스 제공 및 구강질환 유소견자 치과 연계 및 치료비 지원
- **구강질환 치료서비스 제공** : 치과 진료실 운영, 장애인 치과 진료

□ **2023년 소요예산 : 75,480천원**

(단위 : 천원)

재원별	합계	연차별 소요재원			
		2022년	2023년	2024년	2025년
계	301,164	69,684	75,480	78,000	78,000
국비	16,000	4,000	4,000	4,000	4,000
시비	161,440	31,536	41,904	44,000	44,000
구비	123,724	34,148	29,576	30,000	30,000

□ **사업개요**

- **지원 대상** : 암환자·희귀질환자 중 자격요건에 부합한 자
 - 암환자 : 소아암, 성인암(건강보험 가입자-6대 암*, 의료급여수급권자-전체 암)

*성인 건강보험가입자의 경우 2021년 6월까지 국가암검진을 수검받고 5대암(위암, 간암, 대장암, 자궁경부암, 유방암)을 진단받았거나, 2021년 6월까지 폐암 진단을 기준으로 대상자 한정(21년 7월 개편)

- 희귀질환자 : 의료급여수급자 및 차상위, 건강보험가입자(소득재산기준 만족**), 만성신장질환, 혈우병 등 1,189개 질환

**저소득 건강보험가입자 기준 중위소득 120% 미만, 소아청소년 중위소득 130% 미만으로 확대

○ **지원 내용**

- 성인암 : 건강보험가입자 본인일부부담금 200만원
의료급여 수급권자 본인부담금 300만원
- 소아암 : 백혈병 3,000만원, 그 외 2,000만원
- 희귀질환자 : 요양급여 본인부담금 전액, 간병비(근육병 등 103개 / 월 30만원)
특이식이구입비(페닐케톤뇨증 등 28개 / 월 30만원 이내)

○ **소요예산** : 840백만원 (국비, 시비, 구비)

- 암환자 의료비지원 : 420백만원(시비273, 구비147)
- 희귀질환자 의료비지원: 420백만원(국비126, 시비147, 구비147)

□ **추진실적**

○ **암환자 의료비 지원 현황**

(2022.12.31기준)

구분	2020년	2021년	2022년	비고
예산액(천원)	211,594	298,594	311,000	
지원금액(천원)	211,355	298,594	311,000	
지원건수(건)	224	278	219	

○ 희귀 질환자 의료비 지원 현황

(2022.12.31기준)

구분	2020년	2021년	2022년	비고
예산액(천원)	300,000	300,000	420,000	
지원금액(천원)	392,672	337,078	364,040	
지원건수(건)	6,681	4,910	4,388	

□ 문제점 및 개선방안

- 암환자 의료비지원 예산이 증액되어 미지급금 해소가 예상됨
- 성인암 건강보험가입자 지원이 '21년 7월부터 중단되면서 건강보험 지원대상자 감소 추세로 의료급여 수급자 등의 취약계층 지원이 확대됨

연도	예산액			미지급집행액 (예산잔액)	성인암 지원현황
	국비 (30%)	시비 (35%)	구비 (35%)		
2020	211,594천원			-	건강보험 133건 의료급여 84건
	63,478	74,058	74,058		
2021	298,594천원			186,755천원 (118,839천원)	건강보험 145건 의료급여 127건
	89,510	104,542	104,542		
2022	311,000천원			274,554천원 (36,446천원)	건강보험 114건 의료급여 100건
	202,150		108,850		
2023	420,000천원			168,000천원 (252,000천원)	건강보험 91건 의료급여 70건
	273,000		147,000		

- 희귀질환 신규 지정에 따른 의료비지원 대상 확대('22.12.23)
 - 희귀질환의료비지원 대상이 기존 1,147에서 1,189로 42개 질환 추가
 - 희귀질환의 체계적 관리를 통해 대상자 진단 및 치료지원 강화

□ 추진계획

- 암환자 의료비지원 대상자 등록 및 지원: 연중
- 병원 지급보증제 활용 : 연중
- 희귀질환자 정기 재조사 실시 : 상·하반기 2회 실시

- 긴급복지 및 재난적 의료비지원 연계 : 연중
- 지원 방법
 - 암환자 : 환자(보호자)의 의료비지원 등록 신청 후 보건소에서 지급
 - 희귀질환자 : 대상자 선정 후 통합관리시스템 등록, 건강보험공단에서 지급
(보건소에서 건강보험공단에 의료비 예탁)
- 사업 안내 및 홍보
 - 금천구 홈페이지 및 금천향기를 통한 사업 안내 및 홍보

□ 2023년 소요예산 : 840,000천원

- 암환자 의료비 지원사업 : 420,000천원 (시65% 구35%)

(단위 : 천원)

재원별	합계	연차별 소요재원			
		2022년	2023년	2024년	2025년
계	1,353,000	311,000	420,000	420,000	420,000
시비	879,450	202,150	273,000	273,000	273,000
구비	473,550	108,850	147,000	147,000	147,000

- 희귀질환자 의료비 지원사업 : 420,000천원 (국30% 시35% 구35%)

(단위 : 천원)

재원별	합계	연차별 소요재원			
		2022년	2023년	2024년	2025년
계	1,680,000	420,000	420,000	420,000	420,000
국비	504,000	126,000	126,000	126,000	126,000
시비	588,000	147,000	147,000	147,000	147,000
구비	588,000	147,000	147,000	147,000	147,000

□ 사업개요

- 지원대상 : 서울시 거주자로 국민건강보험 지역가입자 중 입원, 입원연계 외래진료, 공단 일반건강검진을 실시한 근로소득자 또는 사업소득자로 해당 요건을 충족한 자

※ 해당 요건

- 신청자 및 가구원의 소득 합이 기준 중위소득 100% 이하
- 신청자 및 가구원의 재산 합이 3억5천만원 이하 [공시지가]
- 입원(검진) 발생일 전월 포함 90일 동안 **24일 근로** 또는 **45일 사업장 유지**
- 중복수혜자 제외 : 기초생활 및 생계급여수급자, 산재보험, 실업급여 수급자 등

○ 지원내용

- 질병·부상으로 입원 또는 공단 일반건강검진 시 연 최대 14일 생활임금 지원 [1일 89,250원 : 23년 서울특별시 생활임금]
- 입원 13일(입원 연계 외래 3일 포함), 공단 일반건강검진 1일

- 소요예산 : 63백만원(시비 100%)

□ 추진실적

○ 서울형 유급병가지원 현황

(2022.12.31.기준)

구분	2020년		2021년		2022년	
	지원건수 (건)	지원액 (천원)	지원건수 (건)	지원액 (천원)	지원건수 (건)	지원액 (천원)
계	229	113,978	221	153,948	210	155,000
일용직근로자	84	42,733	68	54,019	41	33,830
특수고용직	13	6,996	14	10,765	27	19,701
기타근로자	14	5,496	13	12,983	35	29,759
사업소득자	118	58,753	126	76,181	107	71,710

□ **문제점 및 개선방안**

- 서울형 유급병가지원 신청은 취업률, 경기 침체 등 사회·경제적인 상황에 따라 신청률 변동이 큼
- 시비 100%인 서울형 유급병가지원 예산은 자치구의 집행률에 따라 분기별 추가 교부로 변경됨(※ 1분기 사회보장적 수혜금:33백만원)

□ **추진계획**

- 서울형 유급병가지원 신청 : 보건소 의료지원팀 또는 동주민센터
- 서울형 유급병가지원을 위한 타 부서와 협업 : 연중
 - 신청자 자격요건 심사를 위한 소득·재산 조사 : 통합조사팀
 - 근로복지공단 산재보험·고용노동부 실업급여 지원 여부 확인
 - 서울형 유급병가지원 불가 대상자 타 의료비지원 사업 연계 안내 : 복지정책과의 긴급복지지원, 국민건강보험공단 재난적의료비지원 등
- 서울형 유급병가지원 사업 홍보 및 안내
 - 금천구 홈페이지, 금천향기 등을 통한 사업 안내 및 홍보
 - 서울시의 광고 매체를 통한 방송, 인터넷 등 대시민 홍보(연중)
 - 국민건강보험공단 지역가입자 중 입원·검진 대상자 맞춤형 홍보
 - 주민센터 방문간호사·복지플래너를 통한 사업 안내

□ **2023년 소요예산 : 63,000천원 (시 100%)**

(단위 : 천원)

재원별	합계	연차별 소요재원			
		2022년	2023년	2024년	2025년
계	555,698	201,850	63,000	145,424	145,424
시비	555,698	201,850	63,000	145,424	145,424

※ 사회보장적 수혜금 분기별 교부로 변경되어 1분기 배정액만큼 예산 반영

□ 사업개요

○ 관내 약업소 현황

(2023. 1. 1. 기준, 단위 : 개소)

구분	계	약국	안전상비 의약품	의약품 도매상	의료기기 판매업	의료기기 수리업
2021	1,040	125	178	22	681	34
2022	1,126	131	187	29	743	36
2023	1,289	136	186	30	900	37

○ 사업대상 : 약국, 의약품도매상 등 1,289개소

○ 사업기간 : 연 중

○ 사업내용

- 약업소 지도점검 및 관리강화
 - 자율점검 및 현장 기획점검 실시와 더불어 온라인 광고 점검을 통한 의약품 유통 질서의 효율적 관리 도모 및 위해요소 차단
- 시중 유통 의약품 품질관리 및 사후관리
 - 관내 유통되는 의약품 및 한약재 등의 품질검사 및 의약품 등 회수효율성 점검

□ 추진실적

○ 약국 등 인터넷 자율점검 : 1126개소 (95.8% 실시)

○ 약업소 기획점검

- 약업소 인터넷 자율점검 미참여업소 직접 점검: 100% 완료
(안전상비의약품: 21개소, 의료기기판매업소: 26개소)
- 약업소 등 현장점검 : 64회

- 화장품법, 약사법, 의료기기법 관련 광고점검 : 46회
- 마스크 미착용 시설 제도점검: 15개소
- 의약품등 회수효율성 점검: 13개소 12품목
- 의약품 표시기재 점검 및 품질검사 실시: 한약재 13품목

□ 추진계획

- **유관단체와 협력을 통한 자율점검 실시**
 - 업소 대표자가 스스로 업소를 적법하게 관리할 수 있도록 자체 점검 실시
- **자율점검 미제출 업소 등 기획점검 실시**
 - 자율점검 부실 및 미제출업소 점검
 - 진정민원, 의약품등 광고·표시기재 위반 조치 대상, 사회적 이슈 등에 따른 각종 기획점검 실시
 - 서울시, 식약처, 지방식약청 등 타기관과 현안위주 주제선정에 따른 합동점검
- **유통 의약품 수거 품질검사 실시**
 - 관내 유통되고 있는 의약품을 수거, 서울시 보건환경연구원에 의뢰하여 품질검사 실시

□ 2023년 소요예산 : 비예산

□ 사업개요

- 사업장소 : 동네방네 마을이음센터 2층(시흥3동 소재)
- 사업규모 : 지상2층 일부 / 2020. 9. 15 개소운영

합계	의사상담실	만성질환 상담· 측정실	운동관리실	영양교육실	기타
332.38㎡	11.85㎡	26.34㎡	123.52㎡	51.77㎡	118.9㎡

- 사업대상 : 관내 구민(보건지소 관할 시흥 2·3·5동 지역주민)
- 사업내용 : 만성질환예방관리사업, 식생활개선 영양사업, 건강생활실천 운동사업 등
- 소요예산 : 60백만원 (시42백만원, 구18백만원)

□ 추진실적(2022년)

2022.12월말 기준

사업명	사업 내용	추진 실적		총인원
		횟수(회)	참여인원(명)	
(필수사업) 만성질환예방관리사업	대사증후군 검진	131	285	1,030명
	만성질환 검진		399	
	고혈압·당뇨교실	18	263	
	혈당기 대여	52	83	
(특화사업) 식생활개선 영양사업	조리실습교실	26	292	601명
	저염실천교실	6	72	
	염도계 대여	17	17	
	공유주방 대관	20	220	
(특화사업) 건강생활실천 운동사업	체력측정 교실	89	89	835명
	순환식 운동교실	16	131	
	단체 운동교실	19	246	
	운동물품 대여	57	79	
	운동 동영상 URL전송	290	290	
연계사업	거점형 치매조기검진	8	254	483명
	치매인지프로그램	10	91	
	이동상담실	13	23	
	심폐소생술교육	1	15	
	어르신 식생활개선교육 (호암노인종합복지관)	5	50	
	라이브 홈트레이닝	14	50	

□ 문제점 및 개선방안

○ 보건소와 보건지소 간의 효율적인 기능분담 및 협업체계 미비

⇒ 본소 내부자원 연계 및 협업 통한 보건지소 거점 협력체계 구축
(진료, 치매검진, 금연, 절주, 심리상담, 비만, 재활, 교육 연계 등)

○ 보건지소 운영 정상화에 대한 홍보부족으로 인지도 저조

⇒ 다각적인 온·오프라인 홍보 강화

- 주민건강위원회(주민대표)를 통한 사업 홍보 및 협조
- 언론보도(보도자료), 구청 소식지 및 보건소 홈페이지 게재
- 리플릿 및 안내문 배부(동주민센터, 복지관, 유관기관 등)
- 구청 SNS 및 보건지소 밴드, 카카오톡, 시흥2,3,5동 마을밴드 등 온라인 홍보

□ 추진계획

○ 박미보건지소 필수사업(만성질환 예방·관리사업) 운영

- 대사증후군 및 만성질환 검진 : 건강상담 및 영양·운동상담
- 고혈압·당뇨교실 : 자가건강관리능력 향상을 위한 건강강좌 운영
- 혈당기 대여 : 혈당기기 및 소모품일체 지원, 1:1 교육 및 동영상 전송



대사증후군 검진



고혈압·당뇨교실



혈당기 대여

○ 박미보건지소 특화사업 운영

〈식생활개선 영양사업〉

- 조리실습교실 : 전통음식, 1인가구, 이유식, 음식인문학 실습교실 운영
- 저염실천교실 : 건강한 식생활실천 위한 저염식습관 교육
- 염도계 대여 : 사용법 체험 및 실천과제 확인 후 건강식단 유도

- 공유주방 대관 : 주민공동체 활동에 필요한 조리실 대관 및 협업



〈건강생활실천 운동사업〉

- 체력측정 교실 : 운동가이드를 이용한 1:1 체력측정, 운동처방
- 건강운동교실 : 순환식 운동교실 및 단체 운동교실 운영
- 운동물품 대여 : 홈트레이닝 운동물품 사용법 체험 및 동영상 배포



□ 2023년 소요예산 : 59,995천원

(단위 : 천원)

재원별	합계	연차별 소요재원			
		2022년	2023년	2024년	2025년
계	244,545	58,550	59,995	62,000	64,000
시비	168,000	42,000	42,000	42,000	42,000
구비	76,545	16,550	17,995	20,000	22,000

□ 사업개요

- 사업장소 : 독산보건분소(독산로87길27)
- 사업대상 : 모든 구민 및 관내 장애인
- 사업규모

층별	용도	면적	활용내용
지층	진료실	235.35㎡	물리치료실, 한방진료실, 과제순환식 재활치료실
1층	진료실	235.35㎡	1차진료실, 예방접종실, 임상병리실, 민원실
2층	교육실	235.35㎡	장애인 재활, 주민 및 허약노인 프로그램 운영
옥상	옥상	235.35㎡	도시텃밭 가꾸기, 동네방네 금천장독대 사업

○ 사업내용

- 필수사업 : 1차내과진료, 한방진료, 물리치료, 임상병리
- 특화사업 : 지역사회중심 재활사업, 보건분[지]소별 연계사업

- 소요예산 : 201백만원 (국74, 시22, 구105)

□ 추진실적

○ 2022년 보건분소 운영실적

(단위 : 명)

구분	2019년	2020년	2021년	2022년
1차진료	7,201	733	307	995
한방진료	2,190	59	-	936
물리치료	2,238	139	205	817
임상병리	535	182	-	106
어르신 건강 강좌	567	91	53	56

○ 2022년 지역사회중심 재활사업 운영 실적

재활사업 사업명		총 횟수(회)	참여인원(명)	총 인원	
장애인 대상자 등록·관리		CBR사업 신규대상자 등록		119명	
재 활 프 로 그 램	심한장애인	방문재활치료, 사례관리	25	35	1,252명
		장애인 특화차량 운영	14	26	
	심하지 않은 장애인	분소 재활치료실 운영	39	332	
		장애인 요가·필라테스	42	168	
		금천구 보치아 운동	38	203	
		장애인 그룹재활 운동	4	28	
		네일아트 봉사단 운영	16	102	
		네일아트 봉사 실시	3	104	
		장애아동 방학돌봄 교실	17	214	
		성인운동 프로그램 운영	5	36	
지역사회 통합서비스	장애발생 예방교육	5	821	1,560명	
	취약계층 감염병 예방교육	1	16		
	운동물품대여·홍보		256		
	금천구 재활협의체 운영	1	10		
	건강한 체력만들기	40	425		
	고혈압·당뇨교실	3	32		

□ 문제점 및 개선방안

○ 코로나19로 인한 주민건강사업 및 재활사업 저조

- 3보건분[지]소, 1보건소 통합 TF팀 운영 및 유관기관 연계사업 강화
 - 박미보건지소 : 식생활 영양개선 사업
 - 건강증진과 : 고혈압, 당뇨교실
 - 금천구 치매안심센터 : 독산2,3,4동 노인 치매검사
 - 금천구 장애인 체육회 : 보치아운동(서울시 대회 참가예정)
 - 금천 발달장애인평생교육센터 : 성인 발달장애 체육교실
 - 금천장애인가족지원센터 : 장애아동 방학돌봄 프로젝트
 - 금천구 재활협의체 운영(금천장애인종합복지관, 호암노인복지관, 서울시보라매병원,현대케어)
- 주민건강위원회 운영 및 만족도 조사 실시
- 언론보도, 홈페이지, SNS, 밴드 등을 통한 사업 홍보

□ 추진계획

○ 독산보건분소 필수사업 운영

- 독산2,3,4동의 주민을 위한 1차진료 및 내과진료 실시
- 지역주민 및 허약노인들을 위한 한방진료 실시
- 고지혈증, 간기능검사, 빈혈, 소변검사 등 임상병리 실시
- 지역주민의 통증감소를 위한 물리치료 실시

○ 독산보건분소 특화사업 운영

- (관내 심한장애인) 방문 재활서비스 운영



- 재활치료실 운영(지하1층)



- 장애인 요가&필라테스 및 금나래 보치아 운동 운영



- 네일아트 자조모임 및 취약계층 봉사활동 운영



- 장애발생 예방교육 사업 및 물품 대여 사업



- 장애발생 예방교육 사업 및 물품 대여 사업



□ 2023년 소요예산 : 200,948천원

(단위 : 천원)

재원별	합계	연차별 소요재원			
		2022년	2023년	2024년	2025년
계	766,574	159,730	200,948	202,948	202,948
국비	281,417	56,985	74,144	75,144	75,144
시비	84,228	17,096	22,244	22,444	22,444
구비	400,929	85,649	104,560	105,360	105,360

□ 사업개요

- 사업기간 : 2023년 1월 ~ 2023년 12월
- 사업장소 : 보건소, 독산보건분소, 박미보건지소, 한내보건지소(예정)
- 사업규모

명 칭	층별 안내	면 적	주 소
독산보건분소	지층 - (한방실, 재활치료실)	235.35m ²	독산로 87길 27
	1층 - (민원실, 1차진료,)	235.35m ²	
	2층 - (교육실, 운동프로그램 운영)	235.35m ²	
박미보건지소	2층 - (민원실, 영양교육실, 운동실)	332.38m ²	시흥대로 12길 10-5
독산한내보건지소 (예정)	2층 - (민원실, 예방관리실, 접수실)	295.24m ²	독산동 1088-1외 5필지
	3층 - (재활운동실, 건강교육실, 마음실)	295.24m ²	

□ 추진실적

- 층층한 금천 건강 쓰리원 3+1 연계사업 추진 실적 ('22년 7월~12월)

주관부서(기관)		협업부서(기관)	사업명	횟 수	실적(명)
독산보건분소		박미보건지소	100세 팔팔 체조	19	246
독산보건분소		금천장애인가족지원센터	장애아동 방학돌봄 체육교실	17	214
독산보건분소		금천구 관내 경로당	100세 노인 관절 운동	35	369
독산보건분소		관내 취약계층 시설기관	네일아트 무료봉사 활동	3	104
박미보건지소		어린이급식관리지원센터 꿈꾸는 작은도서관 금천호암노인종합복지관 아동청소년과 드림스타트팀 보건소(건강증진과 건강관리팀)	공유주방 대관 사업	20	220



박미보건지소	보건소(보건정책과 건강도시팀) 금천구아이맘건강센터	이유식교실 교육프로그램	2	17
박미보건지소	꿈꾸는작은도서관	음식인문학교실 교육프로그램	4	40
박미보건지소	금천호암노인종합복지관	식생활 개선교육	5	50
박미보건지소	보건소(건강증진과 건강도시팀)	혈당계 대여	52	83
박미보건지소	보건소(건강증진과 건강도시팀)	라이브 홈트레이닝 교실	60	50
박미보건지소	금천구체육회	(비대면) 1:1 맞춤형 운동교육 및 영상URL 전송	272	290
금천구장애인체육회	독산보건분소	필라테스 및 요가 운동	42	168
금천구장애인체육회	독산보건분소	금나래 보치아 팀 수업	38	203
보건소(의약과)	독산보건분소	대사관리·진료·병리·물리	매주(수)	1,918
보건소(의약과)	독산보건분소	한방진료·침 시술	매주 (화,목)	936
보건소(의약과)	박미보건지소	대사관리·상담	매주 (화,목)	201
보건소(건강증진과)	독산보건분소	고혈압·당뇨교실	3	32
금천구치매안심센터	박미보건지소	거점형 지소 치매조기검진	8	254
독산보건분소	장애인동호인대회	서울시 보치아 대회	1	4
독산보건분소	서울특별시장장애인체육회	서울시 장애인 체육대회	1	6
독산보건분소	금천장애인종합복지관	고혈압·당뇨교실	3	41
금천구치매안심센터	독산보건분소	거점형 분소 치매조기검진	4	128
독산보건분소	관내 초,중,고 학교	장애발생 예방교육	5	821
독산보건분소	금천발달장애인교육센터	성인지적장애 체육교실	5	36
박미보건지소	금천구가족센터	전통음식, 1인가구 조리교실	20	235
박미보건지소	독산보건분소	식생활 개선 영양 사업	2	30
보건소(보건정책과)	독산보건분소	'뚝배기보다 장맛' 사업	1	20

□ 문제점 및 개선방안

○ 보건분[지]소별 주민 건강 통합 사업 운영 예산 필요

⇒ 2023년 “춤추는 금천 쓰리원” 예산을 신규 편성하여 구민 설문 등을 통한 맞춤형 건강 프로그램 진행

○ 주민 참여 건강 프로그램 제한적, 실적 저조

⇒ 2023년 신규 프로그램 개설, 유관기관과의 연계로 장소 확보하여, 모든 구민이 가까운 곳에서 이용 할 수 있도록 시스템 구축

□ 추진계획

○ 금천 건강 쓰리원 연차별 추진

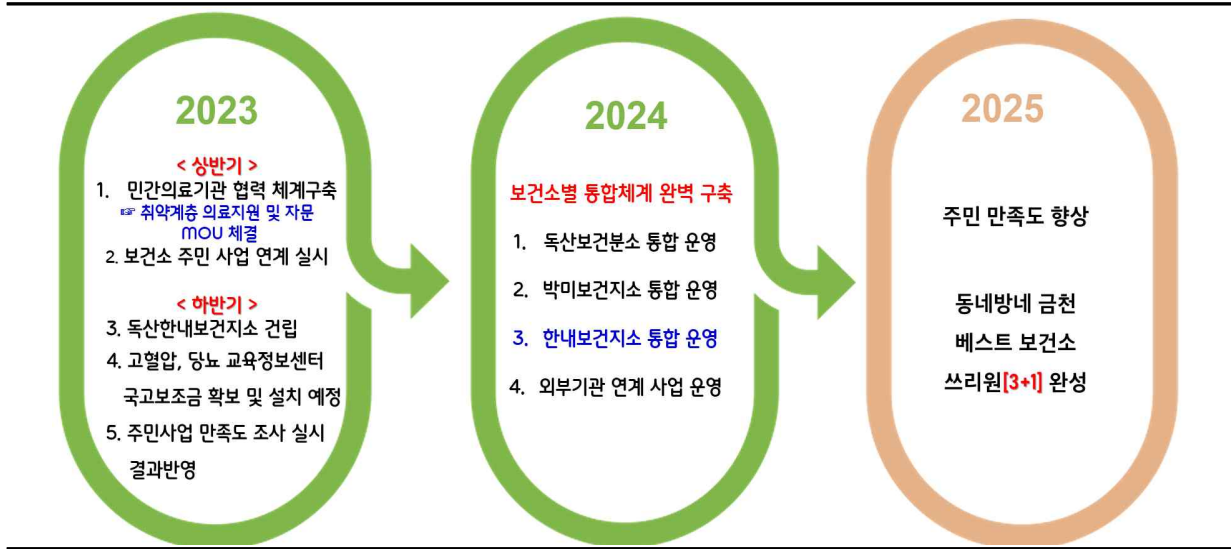

○ 3보건분[지]소 1보건소 통합체계 운영

- 금천 건강 쓰리원 TF팀 운영 (수시)
- 보건분[지]소별 주민 건강위원회 운영 (연 2회)
- 금천구 재활협의체 운영 (연 4회)

○ 보건소[지소,분소]별 주민 건강증진 기존사업 연계 강화

- 보건소의 다양한 기존 사업을 금천구 전역으로 확대 [거점 특화]



※ 사업명 : 주민영양 개선사업, 동네방네 독산 주민친화 사업(고추장,음식), 독산 텃밭 가꾸기 사업, 고혈압·당뇨교실, 대사증후군 예방사업, 장애인 재활사업 등

□ 2023년 소요예산 : 32,700천원

(단위 : 천원)

재원별	합계	연차별 소요재원			
		2022년	2023년	2024년	2025년
계	98,100	0	32,700	32,700	32,700
구비	98,100	0	32,700	32,700	32,700

□ 위치도

		
독산보건분소(독산로87길 27)	박미보건지소(시흥대로 12길 10-5)	한내보건지소 (한내로 55)

□ 현장사진

	
〈보건분(지)소 주민건강위원회 발족〉	〈박미보건지소 - 식생활개선영양사업〉
	
〈독산보건분소 - 고추장 만들기 (주민 친화)〉	〈외부기관 연계 - 장애아동 방학돌봄 교실〉

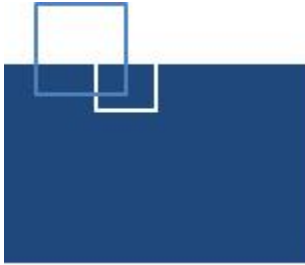

위 생 과

- 식품관리팀
- 식품안전팀
- 위생지도팀
- 공중위생팀

일 반 현 황

□ 조 직 : 4팀

팀 명	주 요 업 무
식품관리팀	<ul style="list-style-type: none"> ◦ 식품접객업소 영업신고 처리 및 지도점검, 민원처리, 행정처분 ◦ 식중독 예방 및 관리, 금천형 우수안심식당 지정·관리, 음식문화개선사업 등
식품안전팀	<ul style="list-style-type: none"> ◦ 식품제조가공업 및 건강기능식품판매업 지도점검 등 제반업무 ◦ 부정불량식품 지도점검, 어린이급식관리지원센터 운영 관련 업무 등
위생지도팀	<ul style="list-style-type: none"> ◦ 음식점, 농수산물판매업소 원산지표시 관련 업무 ◦ 야간 식품접객업소 지도·점검, 가축방역 등 관련 업무
공중위생팀	<ul style="list-style-type: none"> ◦ 공중위생업소 지도점검 등 제반 업무 ◦ 공중 위생서비스 평가, 욕조수 수질검사 등 관련 업무

□ 인 력 : 정원 18명 [현원 18명]

(기준일 : '23. 1월말)

합 계	3급	4급	5급	6급	7급	8급	9급
18(18)			1(1)	4(5)	6(5)	5(2)	2(5)

주요사업 목록

연번	주요사업	구분	쪽
1	무인식품 판매업소 위생 지도 서비스	신규	86
2	식품접객업소 위생서비스 및 생활방역 관리 강화	계속	88
3	비대면성 식중독 예방사업 및 조기 대응체계 구축	계속	90
4	어린이 안심먹거리 안전 관리	계속	93
5	체계적인 유통식품 관리 및 외국식품 판매업소 모니터링 강화	계속	96
6	원산지 표시 정착을 위한 지도 강화	계속	99
7	공중위생업소 관리 및 지도·점검 강화	계속	101

□ 사업 필요성

- 코로나19 영향에 따른 비대면 소비가 늘어남에 따라 무인 점포 증가 및 취급 식품이 다양화되며 식품 위생 사각지대 발생
- 무인식품 판매업소의 증가로 인해 관리가 미흡한 업소의 소비기한 경과 식품 민원신고 다수 발생

※ '유통기한' 표시제가 '소비기한' 표시제로 변경 「식품 등의 표시·광고에 관한 법률」 2023.1.1. 시행

□ 사업개요

- 사업기간 : 연중(년 6회)
- 사업대상 : 금천구 관내 무인 식품판매업소 약 50개소(추정)
- 사업내용
 - 소비기한 경과 제품 진열 및 판매 행위 여부
 - 냉장·냉동 보관시설 온도 준수 여부
 - 한글 표시사항 무표시 제품 판매 여부
 - 무인 식품판매업소 시설 내 기계·기구류 위생관리 여부 등

□ 추진계획

- 판매업소 현황조사 : 1월~3월
 - 소비자식품위생감시원 동별 지정 무인 식품판매업소 기초 현황 조사
- 위생지도 실시 및 홍보 : 4월~8월
 - 관내 무인 식품 판매업소 위생 취약 부분 지도 실시
 - 홈페이지·SNS 등 활용 '우리동네 무인 판매점 알려주세요!' 홍보로 기초현황 추가 파악
 - 판매업소 내 구정홍보 및 위생정보 알림 자료 공유
- 반복 위반 업소 관리 : 9월~10월
 - 소비기한 경과 제품 진열 등 식품위생법 반복 위반업소 과태료 부과 등

- 사업평가 및 차년도 관리계획 수립 : 11월~12월
 - 평가내용 : 판매업소 위생향상 수준 및 영업주 관리능력
 - 평가반영 : 차년도 위생 지도 서비스 방향 설정

기대효과

- 위생 사각지대인 무인 식품판매업소 위생 지도 서비스로 안전한 식품 판매 환경 조성
- 식품 안전 교육 홍보로 인한 영업주 위생 관념 의식 제고

2023년 소요예산 : 4,600천원

(단위 : 천원)

재원별	합계	연차별 소요재원		
		2023년	2024년	2025년
계	13,800	4,600	4,600	4,600
기금	13,800	4,600	4,600	4,600

□ 사업개요

- 관리대상 : 총 4,169개소
 - 일반음식점 3,053개소, 휴게음식점 932개소, 제과점 73개소
 - 고위험 대상시설(단란·유흥주점, 콜라텍) : 111개소
- 사업내용
 - 배달음식점 지도·점검
 - 금천형 우수안심식당 신규 지정, 위생등급제 확대
 - 식품접객업소 생활 방역 관리 강화

□ 추진실적

- 식품접객업소(위생·생활방역) 점검 및 위반업소 행정처분 (단위 : 개소/건)

구분	업소현황	지도·점검	수거검사	행정처분
2020년	4,023	4,218	21	66
2021년	4,182	4,863	34	55
2022년	4,169	5,555	20	212

- 위생등급업소 지정 확대를 통한 위생수준 향상 노력

- 위생등급 업소 현황 (단위 : 개소)

구분	계	매우우수	우수	좋음
2020년	49	38	4	7
2021년	78	65	9	4
2022년	111	88	17	6

□ 추진계획

- 배달음식점 특별관리 : 1,279개소 (단위 : 개소)

구분	현황				비고
	소계	일반음식점	휴게음식점	제과점	
업소수	1,279	917	332	30	

※ 출처 : 식약처 제공 배달앱 등록업체 자료

- 소비자식품위생감시원 1차 점검 후 식품위생감시원(공무원) 점검 : 분기별 1회

○ 위생등급제 확대, 금천형 우수업소 지정

【위생등급제】 : 식약처 주관

- 쇼핑몰(현대시티아울렛 등) 및 대형 복합상가(롯데캐슬상가 등) 중점 구역 설정 및 위생등급제 지정 업소 확대 (목표 120개소)
- 유관기관(한국외식업협회) 협조 및 제도 활성화 홍보
- 지정된 음식점에 대하여 식품진흥기금 시설 개·보수 용자 지원, 2년간 출입·검사 면제

【금천형 우수안심식당】

- 내부에서 식사가능한 일반·휴게음식점 대상으로 필수 방역수칙 평가 충족 업소에 대하여 「금천형 우수안심식당」 지정·관리
- 지정된 음식점에 대하여 위생·방역 물품 지원 및 자체 현판 부착
- 2022년 지정된 「금천형 우수안심식당」에 대해 방역수칙 이행 확인 및 위생점검

금천형 우수안심식당 위생·방역 수칙

- | | |
|--------------|--------------------------|
| ① 개인음식 덜어먹기 | ② 음식점 소독, 환기하기 |
| ③ 위생적 수저관리 | ④ 식사공간 휴지통 비치하기 |
| ⑤ 방역관리자 지정하기 | ⑥ 객석/객실, 조리장, 종사자 등 위생관리 |

○ 안전한 외식환경조성을 위한 음식문화개선 사업추진

- 음식점 위생점검 시 식문화 개선사항(덜어먹기, 개인별 반찬 제공 등) 확인 및 지도 시행
- 지역행사 등 개최 시 위생등급제, 금천형 우수안심식당 등 참여 홍보

○ 식품접객업소 생활 방역 관리 강화

- 배달업소 점검·시설조사 및 민원 처리 시 마스크 착용, 손 씻기, 환기·소독 등 식품접객업소 방역수칙 점검 병행

2023년 소요예산 : 77,950천원

(단위 : 천원)

재원별	합계	연차별 소요재원			
		2022년	2023년	2024년	2025년
계	310,800	76,950	77,950	77,950	77,950
구비	66,800	15,950	16,950	16,950	16,950
기타	244,000	61,000	61,000	61,000	61,000

□ 사업개요

- 사업목표 : 예방적 교육과 효율적 관리체계 구축으로 식중독 발생률 저감
- 사업대상 : 어린이 관련 시설 및 음식점, 집단급식소 등
- 사업내용 : 식중독 예방교육 및 비대면 어린이 손씻기 체험 기자재(뷰박스) 교구 대여, 집중관리시설 현장 컨설팅 및 조기 대응체계 구축 등

○ 사업계획

구 분	연도별		
	2023년	2024년	2025년
식중독 예방교육(개소)	55	55	55
관리업소(시설) 지도점검(개소)	350	350	350

□ 추진실적

소 계	2020년	2021년	2022년
식중독 예방교육(명)	2,124	1,914	998명/24개소
관리업소 지도점검(개소)	168	322	350

□ 추진계획

○ 비대면(언택트) 방식의 식중독 예방 교육으로 전환

- 추진대상 : 총 296개소(집단급식소 177개소, 300㎡ 이상 대규모 일반음식점 74개소, 횡집 45개소)
- 내 용 : 기존 기관·시설의 방문형 대면 방식의 교육에서 교육교재(동영상, 스티커 등)를 활용한 전달교육으로 전환 및 비대면 방식의 교육 확대
- 추진방법
 - 교사 또는 부모를 위한 가이드북 제작과 스티커, 활동지 등 교구를 어린이집·유치원 등 수요기관에 지원하여 외부인 방문 없이 비대면 전달 교육 실시
 - 기존 인형극 공연 등 밀집한 형태의 교육은 지양하고, 단체교육 필요 시 최소한의 생활 속 거리두기가 가능한 생활방역 수칙에 따라 진행
 - 자체 개발 동영상을 구 홈페이지(유튜브) 등에 개방하여 공유 활용

○ 온라인(On-line) 방식의 손씻기 교육 확대

- 내 용 : 교육장소의 이동 및 외부인과의 접촉 없이 어린이에게 친숙한 선생님이 손씻기를 교육할 수 있도록 교육기자재를 대여함으로써 식중독 예방을 위한 손씻기 교육의 실효성을 높임
- 추진방법
 - 사업안내 공문 및 보도 자료를 통해 사업내용 홍보
 - 금천구보건소 홈페이지에서 예약 신청 후 대여
 - 어린이집·유치원은 교육용 워크북(또는 스티커) 제공
 - 교육기자재 반납 전 교육결과보고서 온라인으로 제출
 - 교육결과보고 기관에 사후 식중독 예방 홍보물 지원(마스크 등)

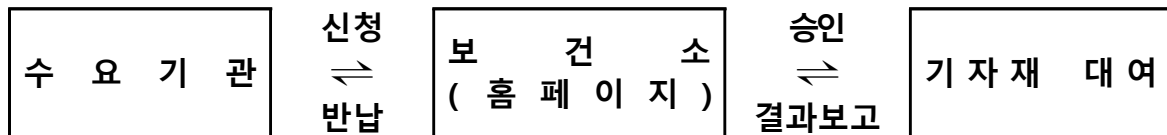

○ 비접촉형 중점관리업소 위생컨설팅 시행

- 내 용 : 식중독 발생 우려가 높고 전파력이 큰 업소 위주로 컨설팅을 진행하되 대면접촉을 최소화할 수 있는 방식으로 개선
- 추진대상 : 총 296개소(집단급식소 177개소, 300㎡ 이상 대규모 일반음식점 74개소, 횡집 45개소)
- 추진방법
 - 전문교육 수료한 소비자식품위생감시원 활용(5명)
 - 컨설팅 전 사전 담당자와 현황 등 확인을 통한 동선 및 방문시간 단축
 - 현장 확인은 최소화하고 장시간 이루어지는 컨설팅의 세부 지도내용은 별도로 전화, 우편 또는 이메일로 제공하여 대면접촉을 줄여나감
- 향후조치 : 평가점수가 저조한 기관에 대하여는 집중관리하여 평균점 이상이 되도록 사후조치하고 대상기관에 지속적인 관련 정보 제공

○ 식중독 발생 조기 대응체계 구축

- 어린이 관련 시설 : 급식소 시설 지도 및 예방 교육, 신고체계 안내
- 관리업소 대상 : 296개소
 - 민원발생업소 및 취약업소 개인위생 관리 지도(향후 위생모 등 지원)
 - 식중독 통계상 일반음식점 중 횡집, 일식집에서 여름철 병원성대장균, 겨울철 노로바이러스 등이 주병원체로 관련 업소 정보제공 및 집중관리
- 상시 식중독원인역학조사반을 운영하여 식중독발생 신속대응시스템 구축

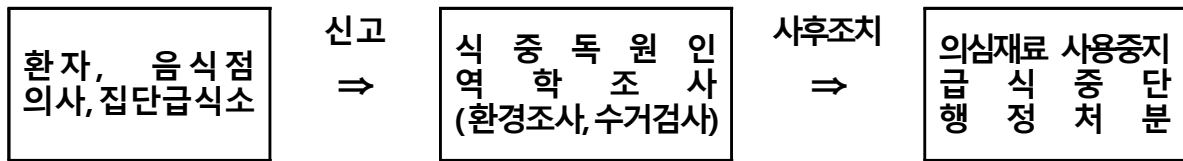

□ 2023년 소요예산 : 4,000천원

(단위 : 천원)

재원별	합계	연차별 소요재원			
		2022년	2023년	2024년	2025년
계	16,000	4,000	4,000	4,000	4,000
기금	16,000	4,000	4,000	4,000	4,000

□ 사업개요

○ 어린이 급식관리지원센터 운영 관리

- 대 상 : 영양사가 없는 100명 미만 어린이급식소 156개소

(단위 : 개소)

구 분	소 계	어린이집	지역아동센터	유치원	기타시설
어린이급식소	156	124	26	2	4

- 등 록 수 : 어린이급식소 156개소 (등록률 : 100%)
- 사업내용 : 어린이급식소 지도 및 대상별 교육 실시
- 소요예산 : 525,000천원

(국비157,500천원 시비183,750천원 구비183,750천원)

○ 어린이 식품안전보호구역(그린푸드존) 등 관리 강화

- 대 상 : 어린이식품안전보호구역 내 어린이기호식품 조리·판매업소

(단위 : 개소)

총 계	일반·휴게 음식점	제과점	식품판매점 (슈퍼마켓, 편의점)	문구점	기타 (학교매점 등)
170	40	6	107	10	7

- 점검내용
 - 식품안전보호구역 내 업소 부정·불량식품 판매 여부 집중점검
 - 영업소 위생상태 계몽 활동을 통한 업소 위생관리 능력 제고
 - 어린이기호식품 취급 식품접객업소(가맹사업 점포수 50개 이상 업소)
: 영양성분, 알레르기 유발식품 표시 여부 및 표시의 적정성 여부
 - 어린이기호식품 중 구두약·매직 등 생활화학제품과 유사한 편슈머제품 등
안전성이 검증되지 않은 식품 취급 여부 확인(어린이 오안섭취 사고 발생 우려)
- 소요예산 : 13,000천원

* 일반회계 9,000천원(국비4,500천원 시비4,500천원), 식품진흥기금 4,000천원

□ **추진실적**

○ **어린이급식관리지원센터 등록 실적**

구 분	사업대상 수(개소)	등록수(개소)	등록률(%)
2022년	156	156	100

○ **등록급식소 지도 및 지원 실적**

구 분	위생·안전관리	영양관리	방문교육	집합교육 (온라인교육 포함)	식단 및 정보제공
2022년	783회/783명	308회/308명	1,404회/4,787명	3회/63명	212건

○ **어린이기호식품 조리·판매업소 점검실적**

(단위 : 개소)

구 분	점검대상	점검실적	부적합 업소
2022년	170	832	7

□ **문제점 및 개선방안**

○ **문 제 점**

- 지속적인 어린이기호식품 조리·판매업소 지도·점검에도 소비기한 경과 제품 판매 행위 및 위생불량 업소 지속 발생에 따른 학부모 불안감 잔존
- 안전성이 검증되지 않은 기호식품 및 정서 저해식품 등 판매 가능성 내재

○ **개선방안**

- 어린이기호식품 조리·판매업소 영업주가 지속적으로 위생·안전에 주의토록 어린이 식품안전보호구역 모니터링 강화

□ **추진계획**

○ **어린이급식관리지원센터 운영 : 연중**

- 대 상 : 등록 어린이급식소 156개소

- 사업내용
 - 어린이급식소의 위생·안전 및 영양관리 순회방문지도 실시(연4회~연6회)
 - 대상별(어린이, 조리원, 원장, 교사, 부모) 집합(온라인) 교육 실시
 - 어린이 급식용 식단, 레시피 등 정보제공 및 급식소 컨설팅 등의 지원 활동
 - 급식 영양·위생·안전관리 서비스 지원
- 어린이 식품안전보호구역(그린푸드존) 등 지도점검 및 캠페인
 - 어린이 식품안전보호구역 및 전담관리원 지정·점검 : 연 1회
 - 어린이 식품안전보호구역(그린푸드존) 지도·점검 : 연 5회
 - 식품접객업소(가맹사업 점포수 50개 이상 업소) 영양성분 등 표시 점검 : 연 1회
 - 학교 주변 “건강하고 안전한 식생활” 실천 캠페인 실시 : 연 1회

□ 2023년 소요예산 : 538,000천원

(단위 : 천원)

재원별	합계	연차별 소요재원			
		2022년	2023년	2024년	2025년
계	2,152,000	538,000	538,000	538,000	538,000
국비	648,000	162,000	162,000	162,000	162,000
시비	753,000	188,250	188,250	188,250	188,250
구비	735,000	183,750	183,750	183,750	183,750
기타	16,000	4,000	4,000	4,000	4,000

□ 사업개요

○ 식품제조·판매업소 관리(점검)

- 대 상 : 총 1,670개소 (단위 : 개소)

합계	식품제조 (첨가물) 등	즉석판매	식품운반업	식품소분· 판매업	식품 보존업	건강기능식품 일반·유통
1,670	106	331	14	282	1	936

- 사업내용

- 식품제조 및 판매업소 위생수준 향상을 위한 지도점검 및 수거검사 실시
- 부정불량식품 신고센터 운영 및 부정불량식품 사전 유통 차단
- 식품 허위·과대광고 근절을 위한 모니터링 및 지도단속
- 코로나19 상황 등을 고려하여 방역 관리와 병행 추진

- 소요예산 : 16,950천원(국1,125천원 시1,125천원 구3,700천원 기금11,000천원)

○ 외국식품 판매업소 모니터링 강화

- 대 상 : 외국(중국)식품 판매업소 37개소

- 점검내용

- 수입신고 하지 아니한 불법 수입식품 판매 행위
- 소비기한 경과 제품 진열·보관 행위 등
- 위반업소 행정조치(고발, 과태료) 및 해당제품 압류·폐기

- 소요예산 : 7,200천원(기금 7,200천원)

□ 추진실적

○ 식품제조·판매업소 지도점검 실적

(단위:개소)

구 분	점검건수	식품제조	즉석판매	식품소분· 판매업	건강기능	자유업 등
2022년	1,216	82	49	23	1,027	35

○ 행정처분 등 조치 실적

(단위:개소)

구 분	총계	행정처분						고발
		소계	영업소폐쇄	영업(품목)정지	과징금	시정명령	과태료 (자유업 포함)	
2022년	133	113	1	7	1	6	98	20

○ 위해식품 유통차단을 위한 식품 수거검사 실적

구 분	검사건수	부적합건수	부적합률
2022년	238건	-	0%

○ 외국식품 판매업소 지도점검 실적

구 분	점검대상	점검실적	위반업소 현황	
			무표시 수입식품	소비기한 경과 제품
2022년	37개소	405개소	-	2건(과태료 부과)

□ 추진계획

- 사회적 이슈, 소비 변화에 따른 식품제조·판매업소 점검 실시 : 연중
 - 신학기, 명절, 하절기, 김장철, 크리스마스 등 특정시기 사전 안전관리
 - 가정간편식(도시락), 프랜차이즈, 영유아식 등 소비 변화에 따른 기획점검
 - 유전자 변형식품(GMO) 표시대상 제조·판매업소 지도점검
- 안전한 제조환경 조성을 위한 식품제조가공업소 위생등급 평가 : 연 1회
 - 서류 및 현장평가, 자율·일반·중점 관리업소 구분으로 맞춤형 관리
- 허위·과대광고 모니터링, 기획단속 및 홍보 활동 : 연 1회
 - 건강기능식품 허위·과대광고 모니터링
 - 시니어감시원을 활용하여 경로당 순회 홍보 활동 강화
- 소비트렌드 변화에 따른 인터넷 주문 다소비식품 수거검사 실시 : 연 220건
 - 다소비 유통식품 및 건강기능식품, 방사능, 유전자변형식품 등 수거검사 집중 실시

- 1399 부정불량식품 신고센터 운영 : 연중
 - 식약처 식품행정통합망 접수민원 처리 : 이물혼입, 변질, 위생관리 등
 - 허위·과대광고 식약처 모니터링 위반업소 조사처리
- 외국식품 판매업소 점검 (연 7회)
 - 외국식품판매업소 전담관리원 편성운영 : 소비자감시원 2개조 4명
 - 유관기관(식약처, 검역본부, 경찰서) 합동점검 실시
 - 무신고(무표시) 수입제품 및 소비기한 경과제품 진열 판매 여부 점검
- 불법 수입식품 판매근절 예방 홍보 강화
 - 다국어 홍보물 배포 및 구청·보건소 홈페이지 게재
 - 불법 수입식품 판매근절 시민 행동요령 홍보
 - 외국식품 판매업소 밀집 지역 영업자 준수사항 안내문 배부

□ 2023년 소요예산 : 24,150천원

(단위 : 천원)

재원별	합계	연차별 소요재원			
		2022년	2023년	2024년	2025년
계	96,600	24,150	24,150	24,150	24,150
국비	4,500	1,125	1,125	1,125	1,125
시비	4,500	1,125	1,125	1,125	1,125
구비	14,800	3,700	3,700	3,700	3,700
기타	72,800	18,200	18,200	18,200	18,200

□ 사업개요

- 추진기간 : 2023. 1. ~ 12.
- 관리대상 : 4,278개소(음식점 4,162개소, 농수산물판매업소 116개소)
(단위 : 개소)

합 계	음식점				농수산물 판매업소		
	계	일반음식점	휴게음식점	집단급식소	계	전통시장	대형마트
4,278	4,162	3,053	932	177	116	110	6

- 표시품목 : 24종(축산물 6, 농산물 3, 수산물 15)
- 관리내용 : 음식점 및 농수산물판매업소 원산지 표시 지도점검,
찾아가는 원산지 지도서비스, 원산지표시 홍보·교육 등

□ 추진실적

(단위 : 개소, '22. 12월말 기준)

원산지 표시 관리				행정지도	행정처분	
계	지도점검	지도서비스	한우 유전자검사		과태료	고발
4,604	3,068	1,476	60	117	-	1

□ 추진계획

- 음식점 및 농수산물판매업소 원산지 표시 지도점검
 - 동별·업소별 원산지 표시 상시 지도점검
 - 사회적 이슈에 따른 테마별·계절별 기획점검(명절, 김장철 등)
 - 자치구간 민·관 합동 교차점검 실시
 - 원산지 표시 취약 업소 집중관리
 - 원산지 표시 규정에 대한 인식이 상대적으로 미흡한 신규(지위승계) 업소 관리

○ 집단급식소 원산지표시 자율점검 실시

- 대 상 : 관내 집단급식소
- 추진방법 : 인터넷 자율점검
- 점검내용 : 원산지 표시 품목 및 표시 방법 적정 여부 등

○ 찾아가는 원산지 지도서비스

- 대 상 : 소규모 음식점(영업장 면적 100㎡ 미만)
- 지도요원 : 소비자식품위생감시원
- 지도내용 : 원산지 표시품목 및 표시방법, 위반 시 처벌기준 등 안내

○ 쇠고기(한우) 유전자 수거 검사

- 추진내용 : 음식점에서 한우 유상수거 후 유전자 검사 의뢰
- 검사기관 : 서울특별시 보건환경연구원

○ 원산지 표시 홍보 및 교육

- 원산지 표시 홍보물 제작 및 배부
- 찾아가는 현장 중심의 홍보 및 교육
- 음식점 영업자 원산지 표시 교육 실시(위생교육과 연계 추진)

□ 2023년 소요예산 : 9,600천원

(단위 : 천원)

재원별	합계	연차별 소요재원			
		2022년	2023년	2024년	2025년
계	38,370	9,570	9,600	9,600	9,600
구비	19,170	4,770	4,800	4,800	4,800
기금	19,200	4,800	4,800	4,800	4,800

□ 사업개요

- 사업대상 : 공중위생업소 전체

(2023. 1월말 기준 / 단위 : 개소)

계	숙박업	목욕장업	세탁업	이용업	미용업	건물위생 관리업
1,096	70	19	117	79	687	124

○ 사업내용

- 공중위생업소 지도·점검
- 공중위생업소 서비스 평가
- 명예공중위생감시원 운영

- 소요예산 : 14,610천원(구비)

□ 추진실적

- 공중위생업소 지도·점검 실적

(2022. 12월말 기준)

구분	계	숙박업	목욕장업	세탁업	이용업	미용업	건물위생 관리업
2020	1,886	216	47	223	151	1,061	188
2021	2,371	294	94	231	155	1,353	244
2022	2,411	301	96	234	158	1,374	248

- 행정처분 등 실적

(2022. 12월말 기준)

구분	총계	행정처분				고발 (무신고 업소)
		영업소폐쇄	영업정지	과징금	과태료	
2020	5	2	-		3	-
2021	5	-	1	2	2	-
2022	9	-	-	2	5	2

□ **추진계획**

○ **민·관 합동 지도점검**

- 점검방법 : 서울시 계획에 의거 자치구 간 교차 점검(분기별 1회)
- 점검인원 : 1조 3명(공무원 1, 명예공중위생감시원 2)

○ **비대면 관리시스템 운영**

- 업종별 인터넷 자율점검 실시 : 연 2회(반기별 1회)
- 공중위생분야 카카오톡 채널 운영 : 방역수칙, 안내사항 등 신속 전파

○ **공중위생업소 서비스 평가**

- 평가대상 : 766개소(이용 79개소 / 미용 687개소)
 - ※ 홀수년도 평가(이·미용) / 짝수년도 평가(숙박, 목욕, 세탁)
- 평가방법 : 업종별 평가표에 따라 방문 채점 후 등급 구분
 - ※ 90점 이상(녹색), 80점 이상 90점 미만(황색), 80점 미만 일반(백색)
- 평가목표 : 황색 등급 이상 비율 85%(서울시 평균 약 79%)
- 목표관리 : 직전 평가에서 85점 미만 업소 사전 방문 컨설팅

○ **명예공중위생감시원 운영**

- 위촉인원 : 10명
- 임 기 : 2년(2021. 7. 1. ~ 2023. 6. 30.)

□ **기대효과**

- 주기적인 지도·점검으로 안심하고 이용할 수 있는 공중위생 환경 조성
- 영업주의 위생점검 생활화를 통한 위생 의식 수준 향상 도모

□ **2023년 소요예산 : 14,610천원**

(단위 : 천원)

재원별	합계	연차별 소요재원			
		2022년	2023년	2024년	2025년
계	60,317	16,487	14,610	14,610	14,610
구비	60,317	16,487	14,610	14,610	14,610

